

ବିସ୍ମୟ

୨୦୧୩



Digitized by You Que!



ବିନାମୀର ୧ମ ସ୍ତମ୍ଭରଣା ମାନ୍ୟତା ଉପାଳାନ୍ତ ଉତ୍ସବ ଓ ପରିବେଶ ମହତ୍ତ୍ୱ ଦୂରା ଧର୍ମିତ୍ରା ଦିବସ, ୨୦୧୨ରେ ଉଲ୍ଲୋକିତ



ଶ୍ରେଷ୍ଠ ବନ ସୁରକ୍ଷା ସମିତି ଦାଗମ-ଗିଡ଼ାଗ ଅଧିକାରୀଙ୍କ ସହ ସାକ୍ଷାତକାର

ବନାନୀ

ଦ୍ଵିତୀୟ ସଂସ୍କରଣ
(ବନ ମହୋତ୍ସବ ସମ୍ପାଦ ୨୦୧୩)



ବନବିଭାଗ, ଓଡ଼ିଶା



सत्यमेव जयते



ନବୀନ ପଟ୍ଟନାୟକ
ମୁଖ୍ୟମନ୍ତ୍ରୀ, ଓଡ଼ିଶା

ଦୈନିକତାଳ 0674 - 2531100 (Off.)
0674 - 2531099 (Res.)
ଫାକ୍ସ 0674 - 2535100 (Off.)
0674 - 2590833 (Res.)
ଇମେଲ : cmo@ori.nic.in
ଫ. : 298

ଶୁକ୍ରବେଦୀ
ତା. 25/06/2013

୨୪ ତମ ବନମହୋତ୍ସବ ସପ୍ତାହ ପାଳନ ଉପଲକ୍ଷେ ମାନ୍ୟତ୍ୱ ମୁଖ୍ୟମନ୍ତ୍ରୀଙ୍କ ଦାବୀ

ବୃକ୍ଷରୋପଣକୁ ଏକ ଜନ ଆନ୍ଦୋଳନରେ ପରିଣତ କରିବା ପାଇଁ ୧୯୫୦ ମସିହା ଠାରୁ କୁଳାଇ ମାସର ପ୍ରଥମ ସପ୍ତାହଟିକୁ ବନମହୋତ୍ସବ ସପ୍ତାହ ଭାବରେ ପାଳନ କରାଯାଉଛି । ତଳିତ ବର୍ଷ ୨୪ତମ ବନମହୋତ୍ସବ ସପ୍ତାହ ପାଳନ ଅବସରରେ ମୁଁ ଓଡ଼ିଶାର ଭାଗଭଗଣାମାନଙ୍କୁ ମୋର ହାର୍ଦ୍ଦିକ ଶୁଭେଚ୍ଛା ଜ୍ଞାପନ କରୁଛି ।

ପରିବେଶର ସୁରକ୍ଷା ରକ୍ଷା କରିବାରେ ବୃକ୍ଷର ଭୂମିକା ସର୍ବଜନବିଦିତ । ବୃକ୍ଷ ଆମକୁ ଖାଦ୍ୟ, ବସ୍ତ୍ର, ବାସଗୃହ ଯୋଗାଇବା ସଙ୍ଗେ ଜୀବିକା ଅର୍ଜନରେ ସାହାଯ୍ୟ କରିଥାଏ । ବିଭିନ୍ନ ଦିନମାନଙ୍କରେ ଜଙ୍ଗଲ ସମ୍ପଦର ଦ୍ରୁତ ଅବକ୍ଷୟ ଦ୍ୱାରା ପ୍ରାକୃତିକ ସବୁଜନ ପ୍ରଭାବିତ ହେଉଅଛି । ଏହାର କୁପରିଶାଳ ଯୋଗୁଁ ବନ୍ୟା, ବାତ୍ୟା, ମରୁଡ଼ି ପରି ପ୍ରାକୃତିକ ଦୁର୍ଘଟଣା, ଜଳବାୟୁ ପରିବର୍ତ୍ତନ ଆଦି ସମସ୍ୟା ଦେଖାଦେଇଛି । ତେଣୁ ବର୍ତ୍ତମାନ ପରିସ୍ଥିତିରେ ଅଧିକ ବୃକ୍ଷରୋପଣର ଆବଶ୍ୟକତା ରହିଛି ।

ତଳିତ ବର୍ଷ ରାଜ୍ୟ ସରକାର ବୃକ୍ଷରୋପଣ ପାଇଁ ବ୍ୟାପକ କାର୍ଯ୍ୟକ୍ରମ ପ୍ରସ୍ତୁତ କରିଛନ୍ତି । ରାଜ୍ୟରେ ୭ କୋଟି ୫୦ ଲକ୍ଷ ଚାଚା ରୋପଣ ପାଇଁ ଜଙ୍ଗଲ ବିଭାଗ ତରଫରୁ ଯୋଜନା ପ୍ରସ୍ତୁତ କରାଯାଇଛି । ଏଥିମଧ୍ୟରୁ ବିଭିନ୍ନ ଜିଲ୍ଲାର ୩ କୋଟି ଚାଚା ରାଜ୍ୟର ଗ୍ରାମାଞ୍ଚଳ ଏବଂ ସହରାଞ୍ଚଳ ଭାବ, ଭରଣାମାନଙ୍କୁ ତଥା ବିଭିନ୍ନ ଅନୁଷ୍ଠାନମାନଙ୍କୁ ବିନା ମୂଲ୍ୟରେ ବିତରଣ କରାଯାଉଛି ।

ବନମହୋତ୍ସବ ସପ୍ତାହ ପାଳନ ଅବସରରେ ବୃକ୍ଷରୋପଣ କରିବା ସହିତ ତାର ସୁରକ୍ଷା କରି ଏକ ସବୁଜ, ସୁନ୍ଦର ଓଡ଼ିଶା ଗଢ଼ିବା ପାଇଁ ମୁଁ ସମସ୍ତ ରାଜ୍ୟବାସୀଙ୍କୁ ଆହ୍ୱାନ କରୁଛି ।

ନବୀନ ପଟ୍ଟନାୟକ
(ନବୀନ ପଟ୍ଟନାୟକ)



ବିଜୟଶ୍ରୀ ରାଜତରାୟ

ମିଶ୍ର

ଜଙ୍ଗଲ, ପରିବେଶ, ଶ୍ରମ ଓ
କର୍ମଚାରୀ ରାଜ୍ୟ ଦାମା

୨୪ ତମ ବନମହୋତ୍ସବ ସମ୍ପାଦିତ ପାଳନ ଉପଲକ୍ଷେ ମାନ୍ୟବର ଜଙ୍ଗଲ, ପରିବେଶ, ଶ୍ରମ ଓ କର୍ମଚାରୀ ରାଜ୍ୟ ଦାମା ମନ୍ତ୍ରୀଙ୍କ ଦୀର୍ଘା

ଚଳିତ ବର୍ଷ ୨୪ ତମ ବନମହୋତ୍ସବ ପାଳନ ଅବସରରେ ରାଜ୍ୟବାସୀଙ୍କୁ ମୋର ହାର୍ଦ୍ଦିକ ଶୁଭେଚ୍ଛା ଜଣାଉଛି ।

କୁମ୍ଭବର୍ଦ୍ଧିଷୁ ଜନ ସଂଖ୍ୟା ଏବଂ ତରୁ ସଂରକ୍ଷଣ ସାମାଜିକ ଆବଶ୍ୟକତା, ଜଙ୍ଗଲ ସମ୍ପଦ ଉପରେ ଅହେତୁକ ତ୍ୟ ପୃଷ୍ଠି କରିଛି । ଏହାର ଫଳ ସ୍ୱରୂପ ଜଙ୍ଗଲ ସମ୍ପଦର ଅବକ୍ଷୟ ପଡ଼ିଛି, ବାୟୁମଣ୍ଡଳରେ ପ୍ରଦୂଷଣ ବଢ଼ିଛି ଏବଂ ପାଣିପାଣ୍ଡିକ ଭାରସାମ୍ୟ ବ୍ୟାଧତ ହୋଇଛି । ଏହା ଆଜି ସମଗ୍ର ବିଶ୍ୱରେ ଆଲୋଚନା ପୃଷ୍ଠି କରିଛି ।

ଏହି ପରିସ୍ଥିତିରେ ଚଳିତ ବର୍ଷ ରାଜ୍ୟ ସରକାରଙ୍କ ଜଙ୍ଗଲ ବିଭାଗ ଦ୍ୱାରା ବ୍ୟାପକ ବନାଜରଣ ପାଇଁ ପଦକ୍ଷେପ ନିଆଯାଇଛି । ରାଜ୍ୟର ବିଭିନ୍ନ ସ୍ଥାନରେ ପ୍ରାୟ ୨୦୦୦ ଚାଷ ଉତ୍ପାଦନ କେନ୍ଦ୍ର ସ୍ଥାପନ କରାଯାଇଛି । ରାଜ୍ୟରେ ପଥପାର୍ଶ୍ୱ ବନାଜରଣ, ଲକ୍ଷ୍ମୀ ପାହାଡ଼ରେ ବୃକ୍ଷରୋପଣ, ସହରାଞ୍ଚଳ ବୃକ୍ଷରୋପଣ, ଔଷଧୀୟ ବୃକ୍ଷରୋପଣ, ବାଉଁଶ ଚାଷ ରୋପଣ, ହେଡ଼ଳ ବଣ ପୃଷ୍ଠି ଓ ଉତ୍କଳା ଜଙ୍ଗଲର ପୁନରୁଦ୍ଧାର ଆଦି ବନାଜରଣ ଯୋଜନା ମାଧ୍ୟମରେ ୪ କୋଟି ୫୦ ଲକ୍ଷ ଚାଷ ରୋପଣ କରାଯାଇ ରାଜ୍ୟର ପୁରପଲ୍ଲୀ ଏବଂ ବିଭିନ୍ନ ଅନୁଷ୍ଠାନମାନଙ୍କରେ ଚିନିକୋଟି ଚାଷ ବିନା ମୂଲ୍ୟରେ ବଣ୍ଟନ କରାଯାଇଛି ।

ଏହି ଅବସରରେ ରାଜ୍ୟର ସମସ୍ତ ଭାଗ ଭଉଣୀ, ହାତୁଛାତ୍ରୀ ଏବଂ ଯୁବ ସମ୍ପ୍ରଦାୟ ବୃକ୍ଷରୋପଣ କର୍ଯ୍ୟକ୍ରମରେ ଯୋଗଦାନ କରି ବୃକ୍ଷରୋପଣ ଓ ଏହାର ଅଭିବୃଦ୍ଧିରେ ସହାୟତା କରିବା ପାଇଁ ମୁଁ ନିବେଦନ କରୁଅଛି ।

(Handwritten signature)
(ବିଜୟଶ୍ରୀ ରାଜତରାୟ)



ରାଜ କୁମାର ଶର୍ମା
ପ୍ରମୁଖ ଶାସନ ସଚିବ
ଜଙ୍ଗଲ ଓ ପରିବେଶ ବିଭାଗ

ବାର୍ତ୍ତା

ପ୍ରତି ବର୍ଷ କୁଳାଳ ମାସର ପ୍ରଥମ ସପ୍ତାହରେ ବନମହୋତ୍ସବ ପାଳନ କରାଯାଏ । ପରିବେଶ ଓ ଜନବାସ ପରିବର୍ତ୍ତନ କମିଟି କୁପ୍ରଭାବରୁ ଧରଣକୁ ରକ୍ଷା କରିବା ପାଇଁ ଅଧିକରୁ ଅଧିକ ଗଛ ଲଗାଇବାର ଆବଶ୍ୟକତା ଅନୁଭୂତ ହେଉଛି । ପ୍ରତି ବର୍ଷ ପରି ଜଳିତ ବର୍ଷ ଆମ ରାଜ୍ୟରେ କୁଳାଳ ମାସ ପ୍ରଥମ ସପ୍ତାହରେ ବନମହୋତ୍ସବ ପାଳନ କରାଯାଉଛି । କୁଳାଳ ୭ ଚାରିଖ ଦିନ ରାଜ୍ୟ ବ୍ୟାପୀ ସମୂହ ବୃକ୍ଷରୋପଣର କାର୍ଯ୍ୟକ୍ରମ ରହିଛି । ଏହି ଦିନ ଓଡ଼ିଶାର ଜନସାଧାରଣଙ୍କ ସକ୍ରିୟ ସହଯୋଗରେ ମାଝଲକ୍ଷ ବୃକ୍ଷ ଚାରା ରୋପଣ ପାଇଁ ପ୍ରତ୍ୟେକ ବନାଞ୍ଚଳରେ ବ୍ୟବସ୍ଥା ହୋଇଅଛି ।

ବନ ମହୋତ୍ସବ ଅବସରରେ ରାଜ୍ୟ ବନବିଭାଗ ଦ୍ୱାରା “ବନାମା” ର ଦ୍ୱିତୀୟ ସଂସ୍କରଣ ଉନ୍ମୋଚିତ ହେଉଛି । ଜଙ୍ଗଲ ସମ୍ପଦର ଚିରନ୍ତନ ଅଭିବୃଦ୍ଧି ଓ ସୁରକ୍ଷା ପାଇଁ ମୁଁ ବନ ବିଭାଗ ସହ ରାଜ୍ୟବାସୀଙ୍କ ସହଯୋଗ କାମନା କରୁଛି ।

(Handwritten signature)
(ରାଜ କୁମାର ଶର୍ମା)



ପ୍ରିୟନାଥ ପାତ୍ର
ପ୍ରଧାନ ମୁଖ୍ୟ ବନ ସଂରକ୍ଷକ,
ଓଡ଼ିଶା

ଭୂମିକା

ରାଜ୍ୟ ଅର୍ଥନୀତିରେ ଜଙ୍ଗଲର ଭୂମିକା ଅତ୍ୟନ୍ତ ଗୁରୁତ୍ୱପୂର୍ଣ୍ଣ । ଜନସଂଖ୍ୟାର ଆଶାତୀତ ବୃଦ୍ଧି ଯୋଗୁଁ ଜଙ୍ଗଲ ସମ୍ପଦର ଅବକ୍ଷୟ ଘଟିଛି । ଏହାର ପ୍ରକୃତରୂପ ଜଳବାୟୁ ପରିବର୍ତ୍ତନ ଜନିତ ସମସ୍ୟା ଆଦି ସାରା ବିଶ୍ୱରେ ଚିନ୍ତାର କାରଣ ହୋଇଛି । ଏହି ସମସ୍ୟାକୁ ପ୍ରତିହତ କରିବା ପାଇଁ ରାଜ୍ୟ ସରକାରଙ୍କ ବନବିଭାଗ ଦ୍ୱାରା ବ୍ୟାପକ ବନାବରଣ ଏବଂ ବିଭିନ୍ନ ଜଙ୍ଗଲ ସଂରକ୍ଷଣ ଉଦ୍ଦିଷ୍ଟ ଯୋଜନାମାନ କାର୍ଯ୍ୟକାରୀ କରାଯାଇଛି । ଏହି ଯୋଜନାଗୁଡ଼ିକର ସଫଳ ରୂପାୟନ ପାଇଁ ଜନ ସହଯୋଗ ନିତାନ୍ତ ଆବଶ୍ୟକ । ତେଣୁ ଜନସାଧାରଣଙ୍କର ଅବଗତି ନିମନ୍ତେ ବନ ସଂରକ୍ଷଣ ଓ ଅଭିକୃଷ୍ଟି ସମ୍ପନ୍ନା ବିଭିନ୍ନ ଯୋଜନାଗୁଡ଼ିକୁ “ବନନୀ” କାର୍ଯ୍ୟକ୍ରମ ମାଧ୍ୟମରେ ଆକାଶବାଣୀ, ଉଚ୍ଚ ଦ୍ୱାରା ସାରା ଓଡ଼ିଶାରେ ପ୍ରସାରିତ କରାଯାଇଛି ।

୨୦୧୨-୧୩ ବର୍ଷରେ ବନନୀ କାର୍ଯ୍ୟକ୍ରମର ପ୍ରସାରିତ ଯୋଜନା ଦିଗ୍‌ଭବପୁରୁଡ଼ିକୁ ସଙ୍କଳନ କରି “ବନନୀ”ର ଦ୍ୱିତୀୟ ସଂସ୍କରଣ ପ୍ରକାଶ କରାଯାଇଛି । ଏହି ସଙ୍କଳନ ପାଠକମାନଙ୍କ ମନରେ ଜଙ୍ଗଲ ଓ ପରିବେଶର ସୁରକ୍ଷା ପାଇଁ ଆଗ୍ରହ ସୃଷ୍ଟି କରିବ ବୋଲି ମୋର ଦୃଢ଼ ଆଶା ଓ ବିଶ୍ୱାସ ।

ପ୍ରିୟନାଥ ପାତ୍ର
(ପ୍ରିୟନାଥ ପାତ୍ର)



ସପ୍ତମ ବର୍ଷରେ ବନାମା

ବନ ଓ ବନବାସୀ ଭିତ୍ତିକ ବେତାର କାର୍ଯ୍ୟକ୍ରମ “ବନାମା” ଜଙ୍ଗଲ ବିଭାଗ ଦ୍ୱାରା ପ୍ରୟୋଜିତ ହୋଇ ଓଡ଼ିଶାରେ ଆକାଶବାଣୀର ସମସ୍ତ କେନ୍ଦ୍ରରେ ପ୍ରସାରିତ ହୋଇଥାଏ । “ବନାମା” ଓଡ଼ିଶାର ପୁରପଲ୍ଲୀରେ ବହୁଳ ଭାବରେ ଆଦୃତ ହୋଇଛି, ଯାହାର ନିଦର୍ଶନ ସ୍ୱରୂପ ପ୍ରତି ସପ୍ତାହରେ ଆମେ ୮୦୦ରୁ ଊର୍ଦ୍ଧ୍ୱ ଶ୍ରେଣୀ ବନ୍ଧୁମାନଙ୍କର ଚିଠି ଓ ମତାମତ ପତ୍ର ପାଇଥାଉ ଏବଂ ଫୋନ୍ - ଇମ୍ ପ୍ରସାରଣରେ ଓଡ଼ିଶାର ସମସ୍ତ ପ୍ରାନ୍ତରର ଲୋକମାନେ ଫୋନ୍ ମାଧ୍ୟମରେ ପ୍ରଶ୍ନୋତ୍ତର କାର୍ଯ୍ୟକ୍ରମରେ ଯୋଗ ଦେଇଥାଆନ୍ତି । ବନବିଭାଗ ଦ୍ୱାରା କରାଯାଇଥିବା ବିଭିନ୍ନ ଜଙ୍ଗଲ ଓ ବନ୍ୟଜନ୍ତୁ ସଂରକ୍ଷଣ ଯୋଜନା ଓ କାର୍ଯ୍ୟକ୍ରମକୁ ନାଟକ, ବିଚର୍ଚ୍ଚା, ଅଲୋଚନା, ଦୂରଭାଷ ଦ୍ୱାରା ପୁସ୍ତକ-ଉତ୍ତର ଓ ଉପକୃତ ହେଉଥିବା ବ୍ୟକ୍ତିବିଶେଷଙ୍କର ସାକ୍ଷାତକାରର ରୂପ ଦିଆଯାଏ ଏବଂ ପ୍ରତି ଶନିବାର ସଂଖ୍ୟା ୭.୩୦ ମିନିଟ୍ରେ ପ୍ରସାର କରାଯାଇଥାଏ ।

ଜଙ୍ଗଲ ବିଭାଗର ସମସ୍ତ କାର୍ଯ୍ୟକାରୀତା ଓ ଯୋଜନାର ସୁଫଳକୁ ଖୁବ୍ ସରଳ ଭାବରେ ଜନସାଧାରଣଙ୍କ ଚିତ୍ତରେ ପହଞ୍ଚାଇବା ନିମନ୍ତେ ୨୦୦୭ ମସିହାରେ “ବନାମା” ପ୍ରସାରଣ ଆରମ୍ଭ ହୋଇଥିଲା । ବର୍ତ୍ତମାନ ଏହା ସପ୍ତମ ବର୍ଷରେ ପଦାର୍ପଣ କରିଅଛି । ୨୦୧୨ - ୧୩ ରେ ପ୍ରସାର କରାଯାଇଥିବା ବନାମାର ବିଷୟବସ୍ତୁଗୁଡ଼ିକ ମଧ୍ୟରେ ଜଙ୍ଗଲ ସଂରକ୍ଷଣ ଆଇନ, ୧୯୮୦, ଜାତୀୟ ସରୁଜ ବାହିନୀ, ଜାହିରା ସଂରକ୍ଷଣ, ଜିଆଖଟର ବ୍ୟବହାର, ସମୂହ ବୃକ୍ଷରୋପଣ, ବନ ସୁରକ୍ଷା ସମିତିର କାର୍ଯ୍ୟକାରୀତା, ଅଣକାଷ୍ଠ ବନଜାତ ଦ୍ରବ୍ୟର ସର୍ବେକ୍ଷଣ, ଔଷଧୀୟ ବୃକ୍ଷର ସଂରକ୍ଷଣ ଆଦି ଅନ୍ୟତମ । ଏହି ବର୍ଷର ବିଷୟବସ୍ତୁଗୁଡ଼ିକୁ ପ୍ରସାରଣ କ୍ରମ ଅନୁସାରେ ସରିତ କରି ବନାମାର ଦ୍ୱିତୀୟ ବ୍ୟବସ୍ଥାର କଳେବର ପ୍ରସ୍ତୁତ କରାଯାଇଛି । ଏହାଛଡ଼ା ଆମର ପ୍ରିୟ ଶ୍ରେଣୀମାନଙ୍କ ଠାରୁ ଚିଠିପତ୍ର ମାଧ୍ୟମରେ ଉତ୍ତର ହୋଇଥିବା ନେତୃଗୁଡ଼ିକ ମଧ୍ୟ ଏଥିରେ ସ୍ଥାନିତ ହୋଇଅଛି ।

ଯେଉଁମାନଙ୍କ ଉଦ୍ୟମରେ ଆଜି ବନାମା କାର୍ଯ୍ୟକ୍ରମ ସୁନ୍ଦର ସାବନାଳ ରୂପ ନେଇ ଜନମାନସରେ ଆଦୃତ ହୋଇପାରିଛି ସେମାନେ ହେଲେ ଆକାଶବାଣୀର ନିର୍ଦ୍ଦେଶିକା ଡ଼. ସୁଧା ମିଶ୍ର, ସହକାରୀ ନିର୍ଦ୍ଦେଶକ ଡ଼. ଶାନ୍ତନୁ ରଥ, କାର୍ଯ୍ୟକ୍ରମ ପରିଚାଳକ ଶ୍ରୀ ଦୁର୍ଗା ମାଝି, ବନ ସଂରକ୍ଷକ ଶ୍ରୀ ଅଭିମନ୍ୟୁ ବେହେରା ଏବଂ ସଂଯୋଜିକା ଶ୍ରୀମତୀ ସୁମତୀ ଜା । ବନାମା କାର୍ଯ୍ୟକ୍ରମର ପ୍ରସାରଣ ଏବଂ ଏହାର ସଫଳତା ପାଇଁ ପ୍ରଧାନ ମୁଖ୍ୟ ବନ ସଂରକ୍ଷକ ଶ୍ରୀଯୁକ୍ତ ପ୍ରିୟନାଥ ପାଢ଼ୀଙ୍କ ଅନବଦ୍ୟ ପ୍ରେରଣା ଓ ଅବଦାନ ଉଲ୍ଲେଖନୀୟ । ଯେଉଁ ବିଶେଷଜ୍ଞମାନଙ୍କ ଅବଦାନରେ ବନାମା ପରିପୁଷ୍ଟ ସେମାନେ ମଧ୍ୟ ଧନ୍ୟବାଦର ପାତ୍ର, ସେମାନଙ୍କ ବିନା ବନାମା ବାକଶୂନ୍ୟ । ଜଙ୍ଗଲ ଭିତ୍ତିକ ବିଷୟବସ୍ତୁଗୁଡ଼ିକୁ ନେଇ ଜଗତୀୟ ଚେତନାରେ ଗଢ଼ିମତ କରିଥିବା ଶ୍ରୀ ବନଜ ବିହାରୀ ମହାପାତ୍ରଙ୍କୁ ମଧ୍ୟ ମୋର ସାର୍ବିକ ଶୁଭେଚ୍ଛା ।

ଦେବନ୍ଦ୍ର କୁମାର
 ଡ଼. ଦେବକୃତ ସ୍ୱାଇଁ
 ମୁଖ୍ୟ ବନ ସଂରକ୍ଷକ
 ଯୋଜନା, କାର୍ଯ୍ୟକ୍ରମ ଓ ବନାକରଣ

ବନା ଜାତୀୟକ୍ରମରେ ଭାଗ ନେଇଥିବା ଅଧିକାରୀ ଓ ବ୍ୟକ୍ତି ବିଶେଷ



ମୁଁ ବନାନୀ କାର୍ଯ୍ୟକ୍ରମର ଜଣେ ନିୟମିତ ଶ୍ରେଣୀ । ଚାନ୍ଦବିଳ ଏହି ବନାନୀ କାର୍ଯ୍ୟକ୍ରମ ପ୍ରକୃତିପ୍ରେମୀମାନଙ୍କୁ ଏକ ନୂଆ ଦିଗ ଦେବାରେ ଅତ୍ୟନ୍ତ ସହକାରୀ ଭାବର କରୁଛି । କାରଣ ଆଜିକାଲି ଦୂରୀଆରେ ଯେଉଁ ଅବଧି ଚଙ୍ଗଳ କଟା ଚାଲିଛି ତାହାକୁ ଚୋକିବାରେ ଏହି କାର୍ଯ୍ୟକ୍ରମର ଅନ୍ତେଷ କୁମିଳା ରହିଛି । ଏଥିରେ ପ୍ରସାର ହୋଇଥିବା କାର୍ଯ୍ୟକ୍ରମ "ରଥପାଇଁ ନାଠ" ବେଶ୍ ଶିକ୍ଷଣୀୟ ହୋଇଥିଲା ।

କବିତା କାରିଦ, ରଞ୍ଜିତା, ନବଜ

ଶ୍ରେଣୀ ବନ୍ଧୁମାନଙ୍କର ମତାମତ ସତ୍ର

ମୁଁ ବନାନୀ କାର୍ଯ୍ୟକ୍ରମର ନିୟମିତ ଶ୍ରେଣୀ ଏବଂ ୨୦୧୨ ମସିହାରେ ବନାନୀର ଜଣେ ଭାଗ୍ୟଶାଳୀ ବିଜେତା । ଆପଣ ପଠାଇଥିବା ୧୦୦୦/- (ଏକ ହଜାର ଟଙ୍କା) ର Cheque କୁ ଯେତେବେଳେ ଭଗବାନ ଆନନ୍ଦ ପାଇଲି । ଆପଣ ଯଦି ବନାନୀ ପୁସ୍ତକ ବିଜେତାଙ୍କୁ ସେ ଟଙ୍କାରେ ଭଲ ରେଡ଼ିଓ ପଠାନ୍ତେ ତେବେ ଅଧିକରୁ ଅଧିକ ଶ୍ରେଣୀ ପୂର୍ଣ୍ଣ ହୋଇପାରେ । ମୋ କଥାକୁ ବିଚାରକୁ ନେଇବ ବୋଲି ଆଶା ।

ଦୀପାକା ସିଂ, ଆନନ୍ଦିନୀ, ମୟୂରଭଞ୍ଜ

ମୁଁ ବନାନୀର ଜଣେ ନିୟମିତ ଶ୍ରେଣୀ । ଆପଣଙ୍କ ପଠାଇଥିବା ବନାନୀ ପ୍ରଥମ ସଂସ୍କରଣ ୨୦୧୨ ଉତ୍କଳ ଫେଲୋ । ବହିଟି ପାଇ ବହୁତ ଆନନ୍ଦ ଅନୁଭବ କଲି । ବନାନୀରେ ଆପଣ ଯେଉଁ ପ୍ରମୋଦନ ଛାପିବନ୍ତି ତାହା ତଳେ ବ୍ୟକ୍ତିମାନଙ୍କ ନିଃସନ୍ଦେହ ଆମେ ସେହି ବ୍ୟକ୍ତିଙ୍କୁ ବିହି ପାରିଥାନ୍ତୁ । ଆପଣଙ୍କ ଏହି ମହାନ ଯୋଗଦାନ ଓ ପ୍ରକାଶନ ଦ୍ୱାରା ଜନ ସାଧାରଣ ସୁଖକ ନିଶ୍ଚୟ ପାଇବେ ।

ଶେର ଆପଣଙ୍କ ଛୁସେନ, ଭଲ ବଜାର, ବାରିପଦା

୧୬.୩.୨୦୧୩ ଅଧ୍ୟାୟରେ ପ୍ରସାରିତ ନାଟକ "ଆସ ନିଆଁ ଲିଭାଇବା" ବହୁତ ହୃଦୟସ୍ପର୍ଶୀ ହୋଇଥିଲା । ଜଙ୍ଗଲକୁ ନିପରି ନିଆଁ ଦାଉରୁ ରକ୍ଷା କରିବା ଆପଣ ସଂକ୍ଷିପ୍ତରେ ବୁଝାଇ ପାରିଥିଲେ, ତେଣୁ ଧନ୍ୟବାଦ । ବର୍ତ୍ତମାନ ତ ଚଙ୍ଗଳରେ ନିଆଁ ଭାରିଲାଣି ତେଣୁ କାର୍ଯ୍ୟକ୍ରମଟି ଠିକ୍ ସମୟରେ ପ୍ରସାରିତ ହୋଇଛି ।

ରୁଦ୍ରାଣୀ ସିଂହ, କୁର୍ତ୍ତୁଳା, ବନାଜୀର

ସାଦର ନମସ୍କାର ତଥା ସବୁତ ସ୍ୱାଗତ । ଆକାଶବାଣୀ ଓ ବନବିଭାଗର କର୍ମଚାରୀ ତଥା ସମସ୍ତ ଶ୍ରେଣୀବନ୍ଧୁମାନଙ୍କୁ ମୋର ସ୍ତୁତିଭଞ୍ଜ ଓ ଯୋଗି ପାଇଁ ସ୍ତୁତି ଅର୍ପିତକର । ରାଜ୍ୟବନବିଭାଗ ସୌଜନ୍ୟରୁ ପ୍ରାୟୋଗିତ ସଫ୍ଟୱେର ରେଡ଼ିଓ କାର୍ଯ୍ୟକ୍ରମ "ବନାନୀ"ର ମୁଁ ଏକ ନିୟମିତ ଶ୍ରେଣୀ ଓ ପଢ଼ୁଚାତା । ଭକ୍ତ କାର୍ଯ୍ୟକ୍ରମଟି ସ୍ତୁତି ମନକୁ ଅତି ଓ ସଂସ୍କରଣକର ହୋଇପାରିଛି ।

ଅଶୋକ କୁମାର ଭଞ୍ଜ, ଦେବୁରା, ପାଟଣା

ଗତ ୨୩.୩.୨୦୧୩ ଉଦ୍ଦିଷ୍ଟ ଉତ୍କଳ ୭:୩୦ ମିନିଟ୍ରେ ପ୍ରସାରିତ କାର୍ଯ୍ୟକ୍ରମ "ଓଡ଼ିଶାର ଚୈତନ୍ୟ ଦିବିଧରା ଓ ପର୍ଯ୍ୟଟନ" ସ୍ତୁତି ଶିକ୍ଷଣୀୟ ହୋଇପାରିଥିଲା ଏବଂ ଚୈତନ୍ୟ ଦିବିଧରା ଦିଗରେ ଆମେ ଅନେକ କିଛି ଜାଣିବାକୁ ପାଇଲୁ ।

ମଧୁମତ୍ତ ସିଂହାଳ, ମୁରମୁଖ, ବନାଜୀର

ବନାନୀର ମୁଁ ଜଣେ ନିୟମିତ ଶ୍ରେଣୀ । ମତେ ଏହି କାର୍ଯ୍ୟକ୍ରମ ବହୁତ ଭଲ ଲାଗେ । ତେଣୁ ବନାନୀ ପାଇଁ ମୋର ଏଇ ଛୋଟ କବିତା ।

(୧)

କାଗରେ ଭାଗରେ କାଗରେ କାଗ
ମୋ ଓଡ଼ିଶା ମାଟିର ପୁଅ ଝିଅ
ଦେଖିପାରୁଛ ତ ବିକଳରେ ଝରେ
ପ୍ରକୃତି ରାଣର ଆଖି ସୁନ୍ଦ ।

(୨)

ଅଦିନରେ ଆସେ ଅଦିନିଆ ଝଡ଼
ଦୂର୍ଭିକାଳ ପୁଣି ଆଶୁପାତ
VSS ଗଢ଼ିବା, ଗଛ ଉତ୍ତେଜନା
ସଜାଡ଼ି ଦେବା ଆମ ଭବିଷ୍ୟତ ।

(୩)

ଲୋପ ପାଇବନି ଦେଖୁକାର ଗୀତ
ହଜିବନି ମେଘ ମନ୍ତ୍ରର
ପ୍ରକୃତିର କେତେ ମୟୂରୀର ନାଚ
ସାଜିବ ସର୍ବେ ସୁନ୍ଦର ।

ଭରଦ୍ୱାଜ ବିଶ୍ୱାଳ, ଅରୁଣାଖଣ୍ଡା, ବନାଜୀର

ବନାନୀ ସଙ୍ଗୀତ

ବନାନୀ ବନାନୀ ବନାନୀ
ବନ ଓ ବନବାସୀର ଜୀବନ ରାଗିଣୀ,
ସବୁଜ ସଂପଦର ଅନନ୍ୟ କାହାଣୀ,
ବନାନୀ ବନାନୀ ବନାନୀ ।

ଜଙ୍ଗଲ ଜାତ ପଦାର୍ଥ,
ସବୁଜୀମା ପରିବେଶ
କରେ ଜୀବନକୁ ସୁନ୍ଦର ସରଣ,
ଫୁଟାଏ ମୁହଁରେ ହସ
ସେଇ ଜଙ୍ଗଲର ରକ୍ଷା
ହେଉ ଜୀବନର ଦୀକ୍ଷା
ପେଟ ପାଟଣାର ମିଳୁ ନୁଆ ରାହା
ବନାନୀର ଏ ସନ୍ଦେଶ
ବନାନୀ....ବନାନୀ.....ବନାନୀ..... ।
ଜଙ୍ଗଲ ବିନା ରହି ନପାରେ ଧରଣୀ,
ବନାନୀ....ବନାନୀ.....ବନାନୀ..... ।

ବନାନୀର କର୍ମକର୍ତ୍ତା

ବନ ବିଭାଗ:

ଡ. ଦେବବ୍ରତ ସ୍ୱାଇଁ
ଶ୍ରୀଯୁକ୍ତ ଅଭିମନ୍ୟୁ ବେହେରା
ଶ୍ରୀମତୀ ସୁମତୀ ଜା, ସଂଯୋଜିକା

ଆକାଶବାଣୀ କଟକ:

ଡ. ଶାନ୍ତନୁ ରଥ
ଶ୍ରୀ ଦୁର୍ଗା ମାଝା

ପ୍ରଚ୍ଛଦପଟ ଡିଜାଇନ୍ - ପ୍ରଭାଞ୍ଜନ
ପ୍ରଗୋଷ୍ଠାପତି - ସୁମତୀ ଜା

ସୂଚୀପତ୍ର

୧. ଅକ୍ଷୟ ଶକ୍ତି	ଅଶ୍ୱିନୀ କୁମାର କର	୧୩
୨. ଧରିତ୍ରୀ ଦିବସ ଜାଣି ଓ ଆଜି	ସୁନୀତା ଜା	୧୫
୩. ଅଶକାଞ୍ଚ ବନଜାତ ତୁବ୍ୟର ସର୍ବେକ୍ଷଣ	ମିହିର ଜେନା	୧୬
୪. ଜଗନ୍ନାଥ ବନ ପ୍ରବନ୍ଧ ଏବଂ ରଥ ପାଇଁ କାଠ	ମହାଦେବ ବଡ଼ାଲକ୍	୧୯
୫. ବନଜାକାଳର ଆଧୁନିକୀକରଣ	ଚିତ୍ତରଞ୍ଜନ ମିଶ୍ର, କମଳଲୋଚନ ପୁରୋହିତ	୨୦
୬. ଜଙ୍ଗଲ ସଂରକ୍ଷଣ ଆଇନ, ୧୯୮୦	ଶରତ ଚନ୍ଦ୍ର ପାତ୍ର, ପାଞ୍ଚକ ବେହେରା	୨୨
୭. ଏକ ଦିବସୀୟ ସମୂହ ବୃକ୍ଷରୋପଣ	ଅଭିମନ୍ୟୁ ବେହେରା	୨୪
୮. ବନ ସୁରକ୍ଷା ସମିତି ଦ୍ୱାରା ବନାକରଣ କାର୍ଯ୍ୟକ୍ରମ	ସୁଜାତା ରାଣା ସାହୁ	୨୬
୯. ବନ୍ୟପ୍ରାଣୀ ସପ୍ତାହ ପାଳନ	ଦିଲିପ୍ କୁମାର ସ୍ୱାଇଁ, ବିମଳ ପ୍ରସନ୍ନ ଆଚାର୍ଯ୍ୟ	୩୧
୧୦. ବିଆଖତର ବ୍ୟବହାର	ଲକ୍ଷ୍ମୀକାନ୍ତ ଦାଶ	୩୩
୧୧. ଔଷଧୀୟ ଉଦ୍ଭିଦର ସଂରକ୍ଷଣ	ବିଜୟ କୁମାର ସ୍ୱାଇଁ	୩୬
୧୨. ବନ ସୁରକ୍ଷା ସମିତିର କାର୍ଯ୍ୟକାରିତା	ହର୍ଷବର୍ଦ୍ଧନ ଉଦ୍‌ଗାତା	୪୧
୧୩. ଓଡ଼ିଶାରେ ପରିବେଶ ପର୍ଯ୍ୟଟନ କାର୍ଯ୍ୟକ୍ରମ ଓ ବିପରି	ମନୋଜ ମହାପାତ୍ର	୪୪
୧୪. ଜଙ୍ଗଲ ହ୍ରାସ ଓ ଉତ୍ତପ୍ତ ପୃଥିବୀ	ଡଃ.ଦେବକୃତ ସ୍ୱାଇଁ	୪୬
୧୫. ଜାତୀୟ ସବୁଜ ବାହିନୀ	ଡଃ.ଶୈଳବାଳା ପାଟ୍ଟା	୪୮
୧୬. ଜାହିରା ସଂରକ୍ଷଣ	ଜେଦାର କୁମାର ସ୍ୱାଇଁ	୪୯
୧୭. ଗୋଟିଏ ହାତୀର ଅପମୃତ୍ୟୁ ସମ୍ପର୍କରେ	ଡଃ.ଶାନ୍ତନୁ କୁମାର ରଥ	୫୧
୧୮. ବୃକ୍ଷ ରୋପଣ କାର୍ଯ୍ୟକ୍ରମ	ଅର୍ଚ୍ଚିତ୍ୟାମା ସାହୁ	୫୪
୧୯. ପୁସ୍ତକ ପରିବେଶ	ଗିରୀଶ ଚନ୍ଦ୍ର ତ୍ରିପାଠୀ	୫୫
୨୦. ଜଙ୍ଗଲ, ବନ୍ୟଜୀବୀ ଓ ପରିବେଶ ସୁରକ୍ଷା	ସୁରାଜ କୁମାର କରୁଣ	୫୬

ବନାମାରେ ପ୍ରସାରିତ ନାଟକ (ନାଟ୍ୟକାର ବନଜ ବିହାରୀ ମହାପାତ୍ର)

୧. ଧରିତ୍ରୀ ଦିବସ	୫୭
୨. ଆସ ଗଛ ଲଗାଇବା	୬୧
୩. ଗଛରୁ ଔଷଧ	୬୭
୪. ଅଶକାଞ୍ଚ ବନଜାତ ତୁବ୍ୟ	୭୪
୫. ପରିବେଶ ପ୍ରଦୂଷଣ	୮୦
୬. ବନ୍ୟଜୀବୀ ସୁରକ୍ଷା ଦେଇ ଆମେ ହେବା ସୁରକ୍ଷିତ	୮୬
୭. କାଉଁଶ	୯୨
୮. ଜୀବନ ଜୀବିକାରେ ବେହୁପତ୍ତ	୯୯
୯. ଆସ ନିଆଁ ଲିଗାଇବା	୧୦୬

ଦନାମା ପ୍ରତିଯୋଗିତାର ଭାଗ୍ୟଶାଳା ବିଜେତାମାନେ

ବାସୁଭାଇ ୨୦୧୨ :

- ୧. ଦୀନକୃଷ୍ଣ ଦାସ, ଉତ୍ତରପୁର, କଟକଟିକପୁର
- ୨. ପୂର୍ଣ୍ଣଚନ୍ଦ୍ର ସାହୁ, ମହାଶୟା, ବାଲେଶ୍ଵର
- ୩. ଦେବପ୍ରକାଶ ସାହୁ, ଉତ୍ତରକୋରା, ବରଗଡ଼
- ୪. ଭଦ୍ରପତି ସାହୁ, ଉତ୍ତରଭା, ପାଟଣାପୁର
- ୫. ପ୍ରଦୀପ ସାମନ୍ତରାୟ, ମସିଆ, ଦେବୁନାଳା
- ୬. ଦୟାଲ୍ୟ ରେଘୁପା, ବଞ୍ଚିପୁର, ବରଗଡ଼
- ୭. ସୁଶୀଳା ସୁମାର ବେହେରା, ବଡ଼ସୁଇଁ, ମହାଲକ୍ଷ୍ମୀ
- ୮. ଚୋରାମଣି ଦାସ, ବେଢ଼ାପା, ଦେବୁନାଳା
- ୯. ବିପ୍ଳବ କେଶରୀ ମୁକୁର୍ତି, ନୀଳକଣ୍ଠ, କୋରାପୁଟ
- ୧୦. ପୂର୍ଣ୍ଣରାଜ ପାଠ, ବ୍ରହ୍ମପୁର, କଟକ
- ୧୧. ମୁରଲୀଧର ସିଂହ, ବୁଢ଼ିପା, ବରଗଡ଼
- ୧୨. ବୁଢ଼ି ପଦ୍ମନାଭ, ରବିପୁରା, କେଶିକୋ

ଡେବୁଭାଇ ୨୦୧୨ :

- ୧. ଅମିତ କୁମାର ସାହୁ, ମହାଶୟା, ବରଗଡ଼
- ୨. ବରଶ୍ରୀ ପାଠ, ବରଗଡ଼, କେଶିକୋ
- ୩. ଏସ.କେ.ନରସିଂହ ପୁରୀ, ଉତ୍ତରକୋରା, ବରଗଡ଼
- ୪. ଦେବପ୍ରକାଶ ଦେବତା, ଉତ୍ତରକୋରା, ବରଗଡ଼
- ୫. ଦେବପ୍ରକାଶ ସାହୁ, ବରଗଡ଼, ଉତ୍ତରକୋରା
- ୬. ଉତ୍ତରକୋରା ପୂର୍ଣ୍ଣ, ବରଗଡ଼, ବୁଢ଼ିପା
- ୭. ପ୍ରଭାକର ପାଠ, ବରଗଡ଼, ବରଗଡ଼
- ୮. ରମେଶ ଚନ୍ଦ୍ର ପାଠ, ବରଗଡ଼, ବରଗଡ଼
- ୯. ପ୍ରୋମୋଦ କୁଞ୍ଜରା, ପାଟଣାପୁର, ବରଗଡ଼
- ୧୦. ଶ୍ରୀଧର ଦାସ, ଅନୁପୁର
- ୧୧. ପ୍ରଶାନ୍ତ ମହାନ୍ତି ବେହେରା, କୋରାପୁର, ବରଗଡ଼
- ୧୨. ମନୋଜ କୁମାର ମହାନ୍ତି, ବେସୁଇଁ, ପୁରୀ

ମାଝି ୨୦୧୨ :

- ୧. ପ୍ରମୋଦ ମିଶ୍ର, ଉତ୍ତରକୋରା, ବରଗଡ଼
- ୨. କେଶବ ବେହେରା, ଉତ୍ତରକୋରା, ବରଗଡ଼
- ୩. ଉତ୍ତର ଧରଣ, ପେଡ଼ାପାଟଣା, ବରଗଡ଼
- ୪. ବିଶ୍ଵନାଥ ମହାପାତ୍ର, ବରଗଡ଼, ପୁରୀ
- ୫. ଉତ୍ତରକୋରା ମହାନ୍ତି, ବିନିମିପୁରା, ବରଗଡ଼
- ୬. ଅକ୍ଷୟ ଉତ୍ତରା, ପାଟଣାପୁର, ବରଗଡ଼
- ୭. ନିରଂଜନ ମହାନ୍ତି, ବରଗଡ଼, ଦେବୁନାଳା
- ୮. ଉତ୍ତରକୋରା କୁମାର, ପୁରୀ, ବରଗଡ଼
- ୯. ଅନାମ ଦାସ, ବରଗଡ଼, ବରଗଡ଼
- ୧୦. ବି. ବ୍ରହ୍ମଚରଣ, ବରଗଡ଼, ମହାଲକ୍ଷ୍ମୀ
- ୧୧. ଦୀନକୃଷ୍ଣ କୁମାର ମସିଆ, ପାଟଣାପୁର, ବରଗଡ଼
- ୧୨. ମାଝି ମହାନ୍ତି, ଉତ୍ତରକୋରା, ବରଗଡ଼
- ୧୩. ଦୀନକୃଷ୍ଣ ସାହୁ, ବୁଢ଼ିପା, ବରଗଡ଼
- ୧୪. ପ୍ରୋମୋଦ ମହାନ୍ତି, ବୁଢ଼ିପା, ବରଗଡ଼
- ୧୫. ଧରଣ ଦେବତା, ବିନିମିପୁରା, ବରଗଡ଼

କପୁର ୨୦୧୨ :

- ୧. ବିକାଶ ମହାପାତ୍ର ସାହୁ, ବରଗଡ଼, ପୁରୀ
- ୨. ଦେବୀ ପଦ୍ମନାଭ ସାହୁ, ବରଗଡ଼, ବୁଢ଼ିପା
- ୩. ଉତ୍ତରକୋରା ମୁକୁର୍ତି, ବରଗଡ଼, ବରଗଡ଼
- ୪. ବିପ୍ଳବ ଦେବତା, ବରଗଡ଼, ବରଗଡ଼
- ୫. ବିନିମିପୁରା ବାସୁ, ବରଗଡ଼, ବରଗଡ଼
- ୬. ବରଗଡ଼ ବାସୁ, ବରଗଡ଼, ବରଗଡ଼

- ୭. ଶଶିକାନ୍ତ ବେହେରା, ପେଡ଼ାପାଟଣା, ମହାଲକ୍ଷ୍ମୀ
- ୮. ଉତ୍ତରକୋରା ମହାନ୍ତି, ବରଗଡ଼, ବରଗଡ଼
- ୯. କେଶବ ପୁରୀ, ବରଗଡ଼, ବରଗଡ଼
- ୧୦. ବିକାଶ ଦେବତା, ବରଗଡ଼, ବରଗଡ଼
- ୧୧. ପ୍ରଭାକର ପୂର୍ଣ୍ଣ, ବରଗଡ଼, ବରଗଡ଼
- ୧୨. ଉତ୍ତରକୋରା ମହାନ୍ତି, ବରଗଡ଼, ବରଗଡ଼

କୋ ୨୦୧୨ :

- ୧. ଉତ୍ତରକୋରା ମହାନ୍ତି, ବରଗଡ଼
- ୨. ଉତ୍ତରକୋରା ମହାନ୍ତି, ବରଗଡ଼
- ୩. କୋରାପୁର ବାସୁ, ବରଗଡ଼, ବରଗଡ଼
- ୪. ଅନାମ ମହାନ୍ତି, ବିନିମିପୁରା, ବରଗଡ଼
- ୫. ପ୍ରଭାକର କୁମାର ମହାନ୍ତି, ବରଗଡ଼
- ୬. ପୁରୀ ସାହୁ, ବରଗଡ଼, ବରଗଡ଼
- ୭. ଅନାମ ସାହୁ, ବରଗଡ଼
- ୮. ବିନିମିପୁରା ମହାନ୍ତି, ବରଗଡ଼, ବରଗଡ଼
- ୯. ବିନିମିପୁରା ମହାନ୍ତି, ବରଗଡ଼, ବରଗଡ଼
- ୧୦. ବିନିମିପୁରା ମହାନ୍ତି, ବରଗଡ଼, ବରଗଡ଼
- ୧୧. କୁମାର ସାହୁ, ବରଗଡ଼, ବରଗଡ଼
- ୧୨. ପ୍ରଭାକର ମହାନ୍ତି, ବରଗଡ଼, ବରଗଡ଼

କୁହ ୨୦୧୨ :

- ୧. ଆଶୁତୋଷ ବେହେରା, ବୁଢ଼ିପା, ପୁରୀ
- ୨. ମୁଖ୍ୟମନ୍ତ୍ରୀ ମହାନ୍ତି, ବରଗଡ଼, ବରଗଡ଼
- ୩. ପ୍ରଭାକର କୁମାର ପାଠ, ଅନାମ, ମହାଲକ୍ଷ୍ମୀ
- ୪. ଉତ୍ତରକୋରା ମହାନ୍ତି, ବରଗଡ଼, ବରଗଡ଼
- ୫. ମାମୁ ପ୍ରଭାକର ସାହୁ, ବରଗଡ଼, ବରଗଡ଼
- ୬. ଅନୁପୁରା ସାହୁ, ବରଗଡ଼, ବରଗଡ଼
- ୭. ଉତ୍ତରକୋରା ମହାନ୍ତି, ବରଗଡ଼, ବରଗଡ଼
- ୮. ଉତ୍ତରକୋରା ମହାନ୍ତି, ବରଗଡ଼, ବରଗଡ଼
- ୯. ବରଗଡ଼ ମହାନ୍ତି, ବରଗଡ଼, ବରଗଡ଼
- ୧୦. ବୁଢ଼ିପା ମହାନ୍ତି, ବରଗଡ଼, ବରଗଡ଼
- ୧୧. ବିନିମିପୁରା ମହାନ୍ତି, ବରଗଡ଼, ବରଗଡ଼
- ୧୨. ବରଗଡ଼ ମହାନ୍ତି, ବରଗଡ଼, ବରଗଡ଼
- ୧୩. ବରଗଡ଼ ମହାନ୍ତି, ବରଗଡ଼, ବରଗଡ଼
- ୧୪. ବରଗଡ଼ ମହାନ୍ତି, ବରଗଡ଼, ବରଗଡ଼
- ୧୫. ବରଗଡ଼ ମହାନ୍ତି, ବରଗଡ଼, ବରଗଡ଼

କୁରା ୨୦୧୨ :

- ୧. ବିନିମିପୁରା ବାସୁ, ବରଗଡ଼, ବରଗଡ଼
- ୨. ବିନିମିପୁରା ବାସୁ, ବରଗଡ଼, ବରଗଡ଼
- ୩. ବରଗଡ଼ ବିନିମିପୁରା, ବରଗଡ଼, ବରଗଡ଼
- ୪. ବିନିମିପୁରା ବାସୁ, ବରଗଡ଼, ବରଗଡ଼
- ୫. ବିନିମିପୁରା ବାସୁ, ବରଗଡ଼, ବରଗଡ଼
- ୬. ବିନିମିପୁରା ବାସୁ, ବରଗଡ଼, ବରଗଡ଼
- ୭. ବିନିମିପୁରା ବାସୁ, ବରଗଡ଼, ବରଗଡ଼
- ୮. ବିନିମିପୁରା ବାସୁ, ବରଗଡ଼, ବରଗଡ଼
- ୯. ବିନିମିପୁରା ବାସୁ, ବରଗଡ଼, ବରଗଡ଼

କର ୨୦୧୨ :

- ୧. ଉତ୍ତରକୋରା ସାହୁ, ବରଗଡ଼, ବରଗଡ଼
- ୨. ଅନୁପୁରା ପଦ୍ମନାଭ, ରବିପୁରା, କେଶିକୋ
- ୩. ବିନିମିପୁରା ବାସୁ, ବରଗଡ଼, ବରଗଡ଼

- ୪. ବରଗଡ଼ ସିଂହ, ବୁଢ଼ିପା, ବରଗଡ଼
- ୫. ବରଗଡ଼ ସିଂହ, ବରଗଡ଼, ବରଗଡ଼
- ୬. ବିନିମିପୁରା ମହାନ୍ତି, ବରଗଡ଼, ଅନୁପୁର

କେଶୁଭାଇ ୨୦୧୨ :

- ୧. ବିନିମିପୁରା ବାସୁ, ବରଗଡ଼, ବରଗଡ଼
- ୨. ବିନିମିପୁରା ବାସୁ, ବରଗଡ଼, ବରଗଡ଼
- ୩. ବିନିମିପୁରା ବାସୁ, ବରଗଡ଼, ବରଗଡ଼
- ୪. ବିନିମିପୁରା ବାସୁ, ବରଗଡ଼, ବରଗଡ଼
- ୫. ବିନିମିପୁରା ବାସୁ, ବରଗଡ଼, ବରଗଡ଼
- ୬. ବିନିମିପୁରା ବାସୁ, ବରଗଡ଼, ବରଗଡ଼
- ୭. ବିନିମିପୁରା ବାସୁ, ବରଗଡ଼, ବରଗଡ଼
- ୮. ବିନିମିପୁରା ବାସୁ, ବରଗଡ଼, ବରଗଡ଼
- ୯. ବିନିମିପୁରା ବାସୁ, ବରଗଡ଼, ବରଗଡ଼
- ୧୦. ବିନିମିପୁରା ବାସୁ, ବରଗଡ଼, ବରଗଡ଼
- ୧୧. ବିନିମିପୁରା ବାସୁ, ବରଗଡ଼, ବରଗଡ଼
- ୧୨. ବିନିମିପୁରା ବାସୁ, ବରଗଡ଼, ବରଗଡ଼
- ୧୩. ବିନିମିପୁରା ବାସୁ, ବରଗଡ଼, ବରଗଡ଼
- ୧୪. ବିନିମିପୁରା ବାସୁ, ବରଗଡ଼, ବରଗଡ଼
- ୧୫. ବିନିମିପୁରା ବାସୁ, ବରଗଡ଼, ବରଗଡ଼

କେଶୁଭାଇ ୨୦୧୨ :

- ୧. ବିନିମିପୁରା ବାସୁ, ବରଗଡ଼, ବରଗଡ଼
- ୨. ବିନିମିପୁରା ବାସୁ, ବରଗଡ଼, ବରଗଡ଼
- ୩. ବିନିମିପୁରା ବାସୁ, ବରଗଡ଼, ବରଗଡ଼
- ୪. ବିନିମିପୁରା ବାସୁ, ବରଗଡ଼, ବରଗଡ଼
- ୫. ବିନିମିପୁରା ବାସୁ, ବରଗଡ଼, ବରଗଡ଼
- ୬. ବିନିମିପୁରା ବାସୁ, ବରଗଡ଼, ବରଗଡ଼
- ୭. ବିନିମିପୁରା ବାସୁ, ବରଗଡ଼, ବରଗଡ଼
- ୮. ବିନିମିପୁରା ବାସୁ, ବରଗଡ଼, ବରଗଡ଼
- ୯. ବିନିମିପୁରା ବାସୁ, ବରଗଡ଼, ବରଗଡ଼
- ୧୦. ବିନିମିପୁରା ବାସୁ, ବରଗଡ଼, ବରଗଡ଼
- ୧୧. ବିନିମିପୁରା ବାସୁ, ବରଗଡ଼, ବରଗଡ଼
- ୧୨. ବିନିମିପୁରା ବାସୁ, ବରଗଡ଼, ବରଗଡ଼
- ୧୩. ବିନିମିପୁରା ବାସୁ, ବରଗଡ଼, ବରଗଡ଼
- ୧୪. ବିନିମିପୁରା ବାସୁ, ବରଗଡ଼, ବରଗଡ଼
- ୧୫. ବିନିମିପୁରା ବାସୁ, ବରଗଡ଼, ବରଗଡ଼

କେଶୁଭାଇ ୨୦୧୨ :

- ୧. ବିନିମିପୁରା ବାସୁ, ବରଗଡ଼, ବରଗଡ଼
- ୨. ବିନିମିପୁରା ବାସୁ, ବରଗଡ଼, ବରଗଡ଼
- ୩. ବିନିମିପୁରା ବାସୁ, ବରଗଡ଼, ବରଗଡ଼
- ୪. ବିନିମିପୁରା ବାସୁ, ବରଗଡ଼, ବରଗଡ଼
- ୫. ବିନିମିପୁରା ବାସୁ, ବରଗଡ଼, ବରଗଡ଼
- ୬. ବିନିମିପୁରା ବାସୁ, ବରଗଡ଼, ବରଗଡ଼
- ୭. ବିନିମିପୁରା ବାସୁ, ବରଗଡ଼, ବରଗଡ଼
- ୮. ବିନିମିପୁରା ବାସୁ, ବରଗଡ଼, ବରଗଡ଼
- ୯. ବିନିମିପୁରା ବାସୁ, ବରଗଡ଼, ବରଗଡ଼
- ୧୦. ବିନିମିପୁରା ବାସୁ, ବରଗଡ଼, ବରଗଡ଼
- ୧୧. ବିନିମିପୁରା ବାସୁ, ବରଗଡ଼, ବରଗଡ଼
- ୧୨. ବିନିମିପୁରା ବାସୁ, ବରଗଡ଼, ବରଗଡ଼
- ୧୩. ବିନିମିପୁରା ବାସୁ, ବରଗଡ଼, ବରଗଡ଼
- ୧୪. ବିନିମିପୁରା ବାସୁ, ବରଗଡ଼, ବରଗଡ଼
- ୧୫. ବିନିମିପୁରା ବାସୁ, ବରଗଡ଼, ବରଗଡ଼

କେଶୁଭାଇ ୨୦୧୨ :

- ୧. ବିନିମିପୁରା ବାସୁ, ବରଗଡ଼, ବରଗଡ଼
- ୨. ବିନିମିପୁରା ବାସୁ, ବରଗଡ଼, ବରଗଡ଼
- ୩. ବିନିମିପୁରା ବାସୁ, ବରଗଡ଼, ବରଗଡ଼

ଅକ୍ଷୟ ଶକ୍ତି

ଅଶ୍ୱିନୀ କୁମାର ଜର

ପ୍ର: ନବୀକରଣ ଶକ୍ତି ବା ଅକ୍ଷୟ ଶକ୍ତି କହିଲେ କଣ ବୁଝାଯାଏ ?

ଉ: ପୂର୍ଣ୍ଣାଙ୍ଗକ, ପବନ, ବର୍ଷା, ଜୁଆର ଓ ମାଟିଚକର ଉତ୍ତାପ ପରି ଅକ୍ଷୟ ପ୍ରାକୃତିକ ଉତ୍ସରୁ ମିଳୁଥିବା ଶକ୍ତିକୁ ନବୀକରଣ ବା ଅକ୍ଷୟ ଶକ୍ତି ବୋଲି କୁହାଯାଇଥାଏ। ଅକ୍ଷୟ ଏଥିପାଇଁ କୁହାଯାଏ ଯେ ଏହିସବୁ ପ୍ରାକୃତିକ କ୍ରିୟାର ଆଉ ନ ଥାଏ। ଯାହାପାଇଁ ଏହାକୁ ବାରମ୍ବାର ବ୍ୟବହାରରେ ଲଗାଯାଇପାରେ। ସାରା ପୃଥିବୀରେ ବ୍ୟବହାର କରାଯାଉଥିବା ଶକ୍ତିର ପ୍ରାୟ ୧୬% ଏହିପରି ପ୍ରାକୃତିକ ଉତ୍ସରୁ ଆସିଥାଏ। ଆମର ଦୈନନ୍ଦିନ ଜୀବନରେ ବ୍ୟବହାର କରାଯାଉଥିବା ବିଭିନ୍ନ ଶକ୍ତି ମଧ୍ୟରେ ମୁଖ୍ୟ ହେଲା ବିଦ୍ୟୁତ୍ ଶକ୍ତି, ଗାଡ଼ି, ମଟର, ଟ୍ରେନ, ଏରୋପ୍ଲେନ୍, ଚଳାଇବା ନିମନ୍ତେ ଉତ୍ତନ ଶକ୍ତି ଏବଂ ରୋଷେଇବାସ, ଘରଗରମ କରିବା ନିମନ୍ତେ ଆବଶ୍ୟକ ଜଳକଣା। ବିଶ୍ୱରେ ସମୁଦାୟ ଉତ୍ପାଦନ କରାଯାଉଥିବା ବିଦ୍ୟୁତ୍ ଶକ୍ତିର ୧୯ ଭାଗ ପ୍ରାକୃତିକ ଶକ୍ତି ଉତ୍ସରୁ ବ୍ୟବହୃତ ହୋଇଥାଏ, ଯାହାମଧ୍ୟରୁ ପ୍ରାୟ ୧୬ ଭାଗ ଜଳବିଦ୍ୟୁତ୍ ପ୍ରକଳ୍ପରୁ ମିଳିଥାଏ ଓ ପ୍ରାୟ ୩ ଭାଗ ଅନ୍ୟାନ୍ୟ ପ୍ରାକୃତିକ ପ୍ରକ୍ରିୟାରୁ ମିଳିଥାଏ ଯାହାକି ମୁଖ୍ୟତଃ ପବନ ଶକ୍ତି ଓ ସୂର୍ଯ୍ୟ ଶକ୍ତି, ଏକ ଆକଳନ ଅନୁସାରେ ପ୍ରତିବର୍ଷ ପୃଥିବୀରେ ପବନ ଶକ୍ତିର ଉତ୍ପାଦନ ୩୦% ହିସାବରେ ବହୁଛି। ୨୦୧୧ ମସିହା ସୁଦ୍ଧା ବାର୍ଷିକ ପବନ ଶକ୍ତି ଦ୍ୱାରା ଉତ୍ପାଦିତ ବିଦ୍ୟୁତ୍ ଶକ୍ତିର ପରିମାଣ ପ୍ରାୟ ୨,୩୮,୦୦୦ ମେଗାଓୟାର ଯାହାକି ମୁଖ୍ୟତଃ ଭାରତୀୟ, ଏସିଆ ଓ ଆମେରିକା ମହାଦେଶରେ ଉତ୍ପାଦିତ ହେଉଛି। ଯଦିଓ ଏପରି ଶକ୍ତିର ଉତ୍ପାଦନ ଖୁବ୍ କମ୍ ଆକାରରେ କରାଯାଇଥାଏ, ତଥାପି ଏହି ଅକ୍ଷୟ ଶକ୍ତି ଉତ୍ପାଦନର ପ୍ରଣାଳୀକୁ କ୍ଷୁଦ୍ର ଆକାରରେ ଗାଁ ଗହଳିରେ, ଛୋଟ ଛୋଟ ଦୁର ଜାଗାମାନଙ୍କରେ ମଧ୍ୟ ବ୍ୟାପକତା କରିବା ସମ୍ଭବ ହେଲାଣି ଏବଂ ଏହା ଆବଶ୍ୟକ ମଧ୍ୟ। କାରଣ ଗାଁ ଗହଳିରେ ଲୋକମାନଙ୍କର ବିକାଶ ନିମନ୍ତେ ସେମାନଙ୍କର ଆବଶ୍ୟକତା ଅନୁଯାୟୀ ସେମାନଙ୍କୁ ଶକ୍ତି ଯୋଗାଇବା ଜରୁରୀ ।

ପ୍ର: ଆମେ ସାଧାରଣ ଭାବରେ ଦେଖୁଥାଉ ଯେ ବିଦ୍ୟୁତ୍ ଶକ୍ତିର ଉତ୍ପାଦନ ନିମନ୍ତେ ସାରା ପୃଥିବୀରେ ବିଶେଷ ଭାବରେ ପରମାଣୁ ବିଘଟନ କରିପାରୁଥିବା ମୌଳିକ ବସ୍ତୁ ବ୍ୟବହୃତ ହୋଇଥାଏ ଯାହାକୁ nuclear power ବୋଲି ଆମେ କହୁ। ସେମିତି ଗାଡ଼ିମଟର ଚାଲିବା ପାଇଁ ଆବଶ୍ୟକ ଶକ୍ତି Petrol ବା Gasolin ରୁ ମିଳିଥାଏ ଯାହାକି ଏକ ନିର୍ଦ୍ଦିଷ୍ଟ ପରିମାଣରେ ଉତ୍ତନ ଏବଂ ଦିନ ଆସିବ ଯେତେବେଳେ ଏହା ଶେଷ ମଧ୍ୟ ହୋଇଯିବ। ଅକ୍ଷୟ ଶକ୍ତି କଣ ଏହାର ବିକଳ ହୋଇପାରିବ ?

ଉ: ଏହା ଏକ ଅତି ଶୁଭ୍‌ରୂପେ ପ୍ରଶ୍ନ। ଏହାର ଉତ୍ତରରେ କହିବାକୁ ଚାହେଁ ଯେ ସ୍ଥଳ ଭାବରେ ବ୍ୟବହାର କରାଯାଉଥିବା ବିଭିନ୍ନ କ୍ରିୟାଶୀଳ ଉତ୍ତନକୁ ଅକ୍ଷୟ ଶକ୍ତି ଦ୍ୱାରା ସାଧାରଣତଃ ୪ଟି ମୁଖ୍ୟ ବିଭାଗରେ ବିକଳ ହିସାବରେ ବ୍ୟବହାର କରାଯାଇଛି । ଚାରିଟି ବିଭାଗ ହେଲା (୧) ବିଦ୍ୟୁତ୍ ଶକ୍ତି ଉତ୍ପାଦନ (୨) କୃତ୍ରିମ ଉତ୍ତାପ ସୃଷ୍ଟି (୩) ଗାଡ଼ିମଟର ଉତ୍ତନ ଏବଂ (୪) ଗାଁଆ ଗହଳି ମାନଙ୍କରେ ଛୋଟ ଛୋଟ ଶକ୍ତି ପ୍ରକଳ୍ପର ବିକାଶ। ସେମିତି ଆଗରୁ ଆମେ ଆଲୋଚନା କଲେ ସାରା ବିଶ୍ୱରେ ଉତ୍ପାଦିତ ହେଉଥିବା ବିଦ୍ୟୁତ୍ ଶକ୍ତିର ପ୍ରାୟ ୧୯ ଭାଗ ଅକ୍ଷୟ ଶକ୍ତିର ବିକାଶ କରାଯାଇଛି। ଏଥିରେ ମୁଖ୍ୟ ଭୂମିକା ରହିଛି ପବନ ଶକ୍ତିର। ଆଇସଲ୍ୟାଣ୍ଡ ଏବଂ ପାଗାଜୁଏ ଭଳି ଦେଶମାନଙ୍କରେ ପ୍ରାୟ ଶତ ପ୍ରତିଶତ ବିଦ୍ୟୁତ୍ ଶକ୍ତି, ଅକ୍ଷୟ ଶକ୍ତି ବା Renewable sourceରୁ ମିଳୁଛି। ନରୱେ ଓ ବ୍ରାଜିଲରେ ପାଖାପାଖି ୯୦ ଭାଗ ବିଦ୍ୟୁତ୍ ଶକ୍ତି ଅକ୍ଷୟ ଶକ୍ତିରୁ ଉତ୍ପାଦିତ। ସେହିପରି ଭାରତ ସୃଷ୍ଟି ନିମନ୍ତେ ସୂର୍ଯ୍ୟରଶ୍ମୀର ବ୍ୟବହାର ବ୍ୟାପକ ହେଲାଣି। ତାଳନାରେ ଏହାର ବ୍ୟବହାର ସବୁଠୁ ବେଶୀ ଯାହାକି ସାରା ପୃଥିବୀର ପ୍ରାୟ ୭୦ ପ୍ରତିଶତ। ସୂର୍ଯ୍ୟରଶ୍ମୀ ଦ୍ୱାରା ଚାଳିତ ପାଣିଭରା ଯନ୍ତ୍ର, କମ୍ କମ୍ apartment ରେ ଲଗାଯାଇ ପ୍ରାୟ ୬ କୋଟି ଘରେ ଏହା ବ୍ୟବହାର କରାଯାଇଛି। ଗାଡ଼ିମଟର ଚଳାଇବା ନିମନ୍ତେ Bio-fuel ର ବ୍ୟବହାର ମଧ୍ୟ ଚଳୁଛି,

ଯାହା ଦ୍ୱାରା Petrol /Gasoline ଭଳି fossil-fuel ର ବ୍ୟବହାର କମୁଛି । ୨୦୦୯ ମସିହାରେ ସାରା ପୃଥିବୀରେ ପ୍ରାୟ ୯୩୦ କୋଟି ଲିଟର ଜୈବିକ ଇନ୍ଧନ ଉତ୍ପାଦନ କରାଯାଇଥିଲା ଯଦ୍ୱାରା ପ୍ରାୟ ୬୮୦ କୋଟି ଲିଟର ବ୍ୟାସୋଲିନ୍ ବ୍ୟବହାର କମିଯାଇଥିଲା । ଚତୁର୍ଥ ବିଭାଗଟି ହେଲା ଗାଆଁଗହଳିମାନଙ୍କରେ ଆବଶ୍ୟକ ଶକ୍ତି ଯାହାକି ବିଭିନ୍ନ ଅକ୍ଷୟ ଶକ୍ତି ମିଳିପାରୁଥିବା ପ୍ରାକୃତିକ ପୁର୍ବିକାରୁ ଉତ୍ପାଦନ କରିବା ସମ୍ଭବ ।

ପ୍ର: ସାଧାରଣତଃ ଦେଖାଯାଏ ଯେ ଆଜିକାଲି ଯେଉଁସବୁ ପୁର୍ବିକାରେ ଶକ୍ତିର ଉତ୍ପାଦନ କରାଯାଉଛି, ଅକ୍ଷୟ ଶକ୍ତି ଦ୍ୱାରା ବିକଳ ହିସାବରେ ସେହି ପରିମାଣର ଶକ୍ତିର ଉତ୍ପାଦନ ଅଧିକ ବ୍ୟୟସାପେକ୍ଷ । ତେଣୁ ଏ ଦିଗରେ ନିର୍ଦ୍ଦିଷ୍ଟ ଭାବେ, ନିର୍ମମିତ ଭାବେ ଗବେଷଣା ଚାଲିଥିବା ଏବଂ ଏହାକୁ କମ୍ ବ୍ୟୟସାପେକ୍ଷ, ସହଜ ଓ ଲୋକପ୍ରିୟ କରିବାର ପ୍ରୟାସ ଚାଲିଥିବା ଏ କାବଦରେ କଣ ସବୁ ନୂଆ ଆବିଷ୍କାର ବା ଉତ୍ତର ଦେଇଛି ?

ଉ: Thermal Power ବା Nuclear Power କୁହନ୍ତୁ କିମ୍ବା Petroleum /Gasolin କୁହନ୍ତୁ । ଏହାର ବ୍ୟବହାର ଶକ୍ତା ଓ ଲୋକପ୍ରିୟ ହୋଇଛି କେବଳ ପୁଅନୀ ପୃଷ୍ଠରେ ଏହାର ସହଜ ଓ ସୁଲଭ ଉପଲବ୍ଧି ପାଇଁ କାରଣ ଏହି ସବୁ ମୌଳିକ ବସ୍ତୁ ବ୍ୟାପକ ଭାବରେ କମିଯାଇଛି । ଏ ଉପଲବ୍ଧି ପାଇଁ କାରଣ ଏହିସବୁ ମୌଳିକ ବସ୍ତୁ ବ୍ୟାପକ ଭାବରେ ବିଭିନ୍ନ ଜାଗାରେ ଗଢ଼ିତ ହୋଇ ରହିଛି । କିନ୍ତୁ ଏହାର ପରିମାଣ ଯେ ଦ୍ରୁତ ଭାବରେ କମିଯାଉଛି ଏ ଉପଲବ୍ଧି ଆମେ କଣି ମଧ୍ୟ ବିଶ୍ୱାସ କରିବାକୁ ପ୍ରସ୍ତୁତ ନୁହେଁ । ସୌରଶକ୍ତି ବା ପବନଶକ୍ତି ଉତ୍ପାଦନ ବ୍ୟୟସାପେକ୍ଷ ନିର୍ଦ୍ଦିଷ୍ଟ ଭାବେ କାରଣ ଏହାର ସମ୍ପୂର୍ଣ୍ଣ ବିକାଶ ଏ ପର୍ଯ୍ୟନ୍ତ ହୋଇନାହିଁ । କିନ୍ତୁ ବିଶ୍ୱସାରା ବିଭିନ୍ନ ଦେଶରେ ଏକାବଦରେ ନିର୍ମମିତ ଗବେଷଣା ଚାଲୁ ରହିଛି । ଅତି ବିରାଟ ପୂର୍ଯ୍ୟାଲୋକ ଚାଳିତ Thermal Power station ଆମେରିକା, ସେନ କରି ଦେଶମାନଙ୍କରେ କାର୍ଯ୍ୟକ୍ଷମ ହେଲାଣି । ପୂର୍ଯ୍ୟାଲୋକକୁ ସିଧା ବିଦ୍ୟୁତ୍ ଶକ୍ତିରେ ପରିଣତ କରିପାରୁଥିବା Solar Photovoltaic Cell ର ବିକାଶ ଘଟିଲାଣି । ଯାହାକି China, Canada, Spain ଆଦି ଦେଶମାନଙ୍କରେ କାର୍ଯ୍ୟକ୍ଷମ ହେଲାଣି । ଏହି ସବୁ ବଡ଼ ବଡ଼ unit କୁ ଛୋଟ

ଆକାରରେ ଘରେ, ଘରେ କିପରି ବ୍ୟବହାର କରାଯାଇପାରିବ ସେ ନେଇ ମଧ୍ୟ ଗବେଷଣା ଜାରି ରହିଛି । ଆଉ ଏକ ନୂତନ ଉଦ୍ୟୋଗ ହେଲା ଜୈବିକ ଇନ୍ଧନ ବା Bio-fuel । କରଖି, ବାଉଁଶବା ପରି ଗଛରୁ ଜୈବିକ ଇନ୍ଧନ ଉତ୍ପାଦନ କରି Gasoline ସହ ମିଶ୍ରଣ କରି ଯାନବାହନରେ ବ୍ୟବହାର କରି Gasoline ର ବ୍ୟବହାରକୁ କମ୍ କରାଯାଇପାରୁଛି । ଆଖି ଖଦାରୁ ethanol ଉତ୍ପାଦନ କରି ତାହାକୁ ଯାନବାହନରେ ଇନ୍ଧନ ରୂପେ ବ୍ୟବହାର କରାଗଲାଣି । ଜୈବିକ ଇନ୍ଧନ ରୂପେ ବ୍ୟବହାର କରାଗଲାଣି । ଜୈବିକ କାର୍ଯ୍ୟକ୍ଷୁଦ୍ର cellulose ethanol ଉତ୍ପାଦନ କରି ତାହାକୁ ଇନ୍ଧନ ଭାବେ ବ୍ୟବହାର କରିବାର ସରଳ ପ୍ରୟାସ ଆରମ୍ଭ ହୋଇଗଲାଣି । Scotland ଏବଂ Ireland ରେ ସମୁଦ୍ର ଜୁଆରରୁ ସଫଳ ଭାବରେ ବିଦ୍ୟୁତ୍ ଶକ୍ତି ଉତ୍ପାଦନ କରାଯାଇଛି ।

ପ୍ର: ଅକ୍ଷୟ ଶକ୍ତି ଓ ଜଙ୍ଗଲ ମଧ୍ୟରେ କଣ ସମ୍ପର୍କ ରହିଛି ?

ଉ: ଜଙ୍ଗଲ କହିଲେ ଆମେ ସାଧାରଣତଃ ଗଛଲତା ବୋଲି ଧରିନେଇ । ଗଛଲତା ହେଲେ ଜୈବିକ ବସ୍ତୁ ବା biomass । ଏହି ଜୈବିକ ବସ୍ତୁ ଅକ୍ଷୟ ଶକ୍ତିର ଉତ୍ତାର କାରଣ ଏହା ପୂର୍ଯ୍ୟାଲୋକ ଶକ୍ତି ସଂଗ୍ରହ କରି ନିଜ ମଧ୍ୟରେ ସଞ୍ଚୟ କରି ରଖିଥାଏ । ଆମେ ଜାଣୁ ଯେ ଗଛଟିଏ Photosynthesis ପ୍ରକ୍ରିୟାରେ ପୂର୍ଯ୍ୟାଲୋକ ସଂଗ୍ରହ କରି ସେଥିରେ ନିଜେ ନିଜର ଖାଦ୍ୟ ତିଆରି କରିଥାଏ । ଯେତେବେଳେ ଏହି ଜୈବିକ ବସ୍ତୁ ଜଳେ ଏହା ଧାରଣ କରିଥିବା ସୌରଶକ୍ତି ଛାଡ଼ିଦିଏ । ତେଣୁ ଦେଖିବାକୁ ଗଲେ ଗଛ ବା ଜୈବିକ ବସ୍ତୁ ଏକ ପ୍ରାକୃତିକ ବ୍ୟାଟେରୀ ଯାହାକି ସୌରଶକ୍ତି ଧାରଣ କରିଥାଏ । ତେଣୁ ଅଧିକ ଗଛ ଲଗାଇବା ଦ୍ୱାରା ଅଧିକରୁ ଅଧିକ ସୌରଶକ୍ତି ଗଢ଼ିତ କରାଯାଇପାରିବ । ପୁଣି ଗଛରୁ ସଂଗ୍ରହ କରାଯାଇଥିବା ଚାକ, କାଠି, ପତ୍ରକୁ ମଧ୍ୟ ଇନ୍ଧନ ରୂପେ ବ୍ୟବହାର କରାଯାଇପାରିବ । Biomass Gassfier ଯନ୍ତ୍ରରେ ଏହି ଜୈବିକ ବସ୍ତୁର ବହନ ଦ୍ୱାରା ବିଦ୍ୟୁତ୍ ଶକ୍ତିର ଉତ୍ପାଦନ କରାଯାଇପାରୁଛି ଯାହାଦ୍ୱାରା ଅପହଞ୍ଚ ସ୍ଥାନମାନଙ୍କରେ ଲୋକମାନଙ୍କୁ ବିଦ୍ୟୁତ୍ ଶକ୍ତି ଯୋଗାଇବା ସମ୍ଭବ ହେଉଛି ।

(ଡା. ଡ. ଉ. ଉ. ୨୦୧୧-୨୦୧୨ରେ ଆକାଶବାଣୀରେ ପ୍ରସାରିତ)

ଧରିତ୍ରୀ ଦିବସ କାଳି ଓ ଆଜି

ସୁନୀତା ଜୀ

ସୁନୀତା ଦିବସ :

ସେ ଦିନ ଥିଲା ଏପ୍ରିଲ ମାସ ୨୨ ତାରିଖ ୧୯୭୦ ମସିହା । ବୃତ୍ତାନ୍ତ ଅନେକାଙ୍କର ପରିବେଶଟିରୁ 'ସେବେଗର ରେଲେଡ଼ ଲେନ୍‌ସ' ତାଙ୍କ ଦିବ୍ୟଦୃଷ୍ଟିରେ ଦେଖୁଥିଲେ ପୃଥିବୀର ପରିବର୍ତ୍ତନ ଦୃଷ୍ଟିକୋଣ ପଥରେ ରହି ଜରୁଛି । ସେ ତୁମ୍ଭ ହେଲ ରହି ପାରି ନ ଥିଲ । ପୃଥିବୀର ସମସ୍ତ ଅଧିବାସୀଙ୍କୁ ବେତେକ ଦେବାକୁ ଚାହିଁଥିଲେ ଏହାର କୁପରିଣତି ବିଷୟରେ । ଯେଉଁଥିରୁ ଜନ୍ମ ନେଲା ପୃଥିବୀ ଦିବସ କି ଧରିତ୍ରୀ ଦିବସ ବା Earth Day ।

ଏହାର ପୃଷ୍ଠ ପ୍ରାକୃତିକ ପରିବେଶ ଯଥା : ଜଳ, ମୃତ୍ତିକା, ବାୟୁ, ଜଙ୍ଗଲର ରକ୍ଷାବେକ୍ଷଣ ଓ ପୁନଃରୁଦ୍ଧୀକରଣର ସହିତ ଉପକାରଣ । ଅବଶ୍ୟକନିତ ଅପକାରଣ ବିଷୟରେ ଧରାଧାରୀଙ୍କୁ ଜଣାଇଦେବା ଏହାର ମୁଖ୍ୟ ଲକ୍ଷ୍ୟ । ଅବଶ୍ୟକନିତ ଅପକାରଣ ଯଥା ବର୍ଷିଷ୍ଣୁ ଉତ୍ପାଦନ ଅସହ୍ୟ ପ୍ରକୋପ, ଜଳର ନିମ୍ନଗମନ ହେବା, ବାୟୁମଣ୍ଡଳରେ ଅଙ୍ଗାରକାମ୍ଳ ବାଷ୍ପର ପରିବର୍ତ୍ତନ ପରିମାଣ ଅଧିକାଧିକାଙ୍କୁ କ୍ଷତି ପହଞ୍ଚାଇବା, ମେରୁ ଅଞ୍ଚଳର ବରଫ ଚଳିବା ବିପଦ ଏହି ଧରାଧାରୀଙ୍କୁ ସମଗ୍ର ଜଗତର ନ କରନ୍ତୁ କିଏ କରିବ ।

ଭାଣି ଖୁସି ଲାଗେ ଆଜି ୧୭୫ ଟି ଦେଶର ସରକାର ମଧ୍ୟ ଏହି କଥାରେ ଏକମତ ହେଇ ପୃଥିବୀର ରକ୍ଷା ପାଇଁ ଏହି ଦିବସଟିକୁ ପାଦ ଚଳିବା ସହିତ ପୃଥିବୀର ରକ୍ଷଣା ବେକ୍ଷଣ ପାଇଁ ବ୍ୟସ୍ତ ଓ ବ୍ୟସ୍ତ । ହେଲେ ଯେ ପର୍ଯ୍ୟନ୍ତ ସାଧାରଣ ଜନତା ସରକାରଙ୍କ ସହିତ ସରକରେ ହାତ ମିଳାଇ ଆଗେଇ ନ ଯାଇଛନ୍ତି ସେ ପର୍ଯ୍ୟନ୍ତ ପୃଥିବୀ ବା ଆମର ଧରଣୀ ମା ସଙ୍କଟରୁ ରକ୍ଷା ପାଇବ ନାହିଁ । ସେନେଟଙ୍କ ସହିତ ସେ ଦିନ ୨୦ ନିୟୁତ ଲୋକ ସାମିଲ ହୋଇଥିଲେ ହେଲେ ଅତି ୫୦୦ ନିୟୁତ ଲୋକ ଏହା ହୃଦୟଙ୍ଗମ କରିଛନ୍ତି ଯେ ପୃଥିବୀକୁ ବଞ୍ଚାଇବା ନିହାତି ଜରୁରୀ । ତା ନ ହେଲେ ପୃଥିବୀର ସଙ୍କଟ ସହିତ ଆମେ ଜନସାଧାରଣ ମଧ୍ୟ ଦିନେ ଏହି ସଙ୍କଟ ମଧ୍ୟକୁ ଟାଣି ହେଇଯିବା ।

ସାଧାରଣ ନାଗରିକଙ୍କ କର୍ତ୍ତବ୍ୟ :

ପୃଥିବୀକୁ ଏହି ଅବସ୍ଥାରୁ ବଞ୍ଚାଇବା ପାଇଁ ଏକ ମାତ୍ର ପଥ

ହେଲା ବୃକ୍ଷରୋପଣ । ଆଜି ଖୁସି ଲାଗେ ସମସ୍ତ ଜନତା ବୃକ୍ଷରୋପଣ କରାଯାଉ ନିୟନ୍ତ୍ରଣ ହିଁ ଏହା କରିପାରିବ । ଏବେ ପ୍ରାୟ ସମସ୍ତ ଲୋକ ଏକ କ୍ରିୟା ପୂର୍ଣ୍ଣ ସତ୍ତାରେ ଆବଦ୍ଧ ।

ଜଳକାରଖାନାର ବୃକ୍ଷ ମଧ୍ୟ ଜଙ୍ଗଲ ନଷ୍ଟ କରିବାରେ ପ୍ରମୁଖ ଭୂମିକା ନେଇଥାନ୍ତି । ହେଲେ ସେମାନେ ମଧ୍ୟ ପରିବେଶର ଉନ୍ନତିକୁ ଆଖିରେ ରଖି କାରଖାନା ପରିସର ମଧ୍ୟରେ ପର୍ଯ୍ୟାପ୍ତ ପରିମାଣର ପତ୍ର ଲଗାଇବା ସହିତ ନିର୍ମୂଳ ଅଙ୍ଗାରକାମ୍ଳ ବାଷ୍ପକୁ ପ୍ରକ୍ରିୟାକରଣ କରି ଶୁଦ୍ଧ କରାଇବା ପାଇଁ ସତା ବେଷ୍ଟି ।

ଜଙ୍ଗଲ ଚଳି ଲୋକମାନେ ଆଜି ଅତ୍ୟନ୍ତ ସତର୍କ ଯେ କିପରି ଜଙ୍ଗଲ ନଷ୍ଟ ନ ହେଉ । କାରଣ ସେମାନେ ଆଜି ବୃକ୍ଷପାଳିଛନ୍ତି ଯେଉଁ ଜଙ୍ଗଲ ତାଙ୍କୁ ଖାଦ୍ୟ, ପାନୀୟ, ବାସସ୍ଥାନ ଦେବାଛି ସେ ସବୁକୁ ସେମାନେ କିପରି ସୁରକ୍ଷିତ ରଖିବେ ? ଯାହା ଫଳରେ ଜଙ୍ଗଲ ସୁରକ୍ଷା ସହିତ ଜଙ୍ଗଲ କରୁକୁ ସୁରକ୍ଷା ମିଳିବ । ପରୋକ୍ଷରେ ସେମାନଙ୍କର ଜୀବନ ପ୍ରତି ହେଉଥିବା ବିପଦ ମଧ୍ୟ ଦୂରରେ ଯିବ ।

ଜଙ୍ଗଲ ବୋର ଓ ମାଟିଆମାନେ ମଧ୍ୟ ବିକା କରିବା ଦରକାର ନିଜର ସ୍ୱର୍ଣ୍ଣ ପାଇଁ ସେମାନେ କିପରି ଉଦ୍ଦିଷ୍ଟତା ନାଶନିମ୍ନମାନଙ୍କ ପାଇଁ ବିଷ ବୁଣି ଚାଲିଛନ୍ତି । ଯେଉଁଥିରେ ତାଙ୍କର ଉଚ୍ଚରାଧିକାରୀ ମାନେ ତାଙ୍କ ନିଜର ସମ୍ପାଦ ମଧ୍ୟ ଜଡ଼ିତ ହେବେ ।

ବ୍ୟବସ୍ତୁତ ରାସାୟନିକ ସାର ମାଟିର ଉର୍ବରତାକୁ ମଧ୍ୟ କ୍ଷତି ପହଞ୍ଚାଇ ଚାଲିଛି । ତେଣୁ ଦିନ ଆସିବ ଯେଉଁଦିନ ଧରିତ୍ରୀ ମା ଆମକୁ ଆଇ କୌଣସି ଖାଦ୍ୟ ଦେଇପାରିବ ନାହିଁ । ତେଣୁ କୈବିକ ଖାଦ୍ୟ ସାରର ବ୍ୟବହାର ନିହାତି ଅପରିହାର୍ଯ୍ୟ । ଯାହା ଆଜି ସମସ୍ତେ ହୃଦୟଙ୍ଗମ କରି ସାରିଛନ୍ତି ।

ସରକାର କଣ କରୁଛନ୍ତି ?

ଏଥିପାଇଁ ଆମ ସରକାର ମଧ୍ୟ ଅନେକ ଫଳପ୍ରସୂତ ଉପାୟମାନ ପ୍ରୟୋଗ କରୁଛନ୍ତି । ଯାହାର ସକରାତ୍ମକ ଭାବଧାରୀ ଆମ ସାଧାରଣ ଜନତାଙ୍କ ଉପରେ ପଡ଼ୁଛି । ଯଥା ଚେଡ଼ିଓ ମାଧ୍ୟମରେ ପ୍ରଚାର ହେଉଥିବା ବନାମା କାର୍ଯ୍ୟକ୍ରମରେ ଆମ ରାଜ୍ୟର କୋଣ ଅନୁକୋଣର ଲୋକମାନଙ୍କ ପାଖରେ ଖବର ପହଞ୍ଚାଇ ଦିଆଯାଏ । ଏହା ପ୍ରତ୍ୟେକ

ଉଦିବାର ପକ୍ଷ୍ୟ ୭:୩୦ ମିନିଟରେ ଆକାଶବାଣୀ କଟକ କେନ୍ଦ୍ରକୁ ପ୍ରସାରିତ ହୁଏ । ସେଥିରେ ପ୍ରସାରିତ ସମସ୍ତ କାର୍ଯ୍ୟକ୍ରମ ନିର୍ଦ୍ଦିଷ୍ଟ ଶିକ୍ଷଣୀୟ ଏବଂ ଜ୍ଞାନପୋଯୋଗୀ ।

ସମୟ ସମୟରେ ବିଭିନ୍ନ ବିଶେଷଜ୍ଞଙ୍କ ଦ୍ୱାରା ଦୁରଦର୍ଶନ ମାଧ୍ୟମରେ ମଧ୍ୟ ଅନେକ ଚର୍ଚ୍ଚା ଜନସିତରେ ପ୍ରଚାର, ପ୍ରସାର କରାଯାଏ । ବିଭିନ୍ନ ଚାରକାମାନେ ମଧ୍ୟ ବିଜ୍ଞାପନ ମାଧ୍ୟମରେ ଜଙ୍ଗଲ ସୁରକ୍ଷା, ଧରଣୀ ସୁରକ୍ଷା ବିଷୟରେ ବିଭିନ୍ନ ବାର୍ତ୍ତା ଦେଇଥାନ୍ତି ।

ଅନେକ ସମୟରେ ଖବର ଜାଗଜ ମାଧ୍ୟମରେ ମଧ୍ୟ ଏହି ବାର୍ତ୍ତା ଲୋକମାନଙ୍କ ପର୍ଯ୍ୟନ୍ତ ପହଞ୍ଚାଇବାର ପ୍ରୟାସ ସରକାରଙ୍କ ଦ୍ୱାରା କରାଯାଇଥାଏ ।

ବିଭିନ୍ନ ପ୍ରତିଯୋଗିତା ଯେପରିକି ଚିତ୍ରାଙ୍କନ, ବକ୍ତୃତା, ପ୍ରବନ୍ଧ, ପଞ୍ଚପାଞ୍ଚ ନାଟକ ମାଧ୍ୟମରେ ମଧ୍ୟ ଏହି ବାର୍ତ୍ତା ଜନ ସାଧାରଣଙ୍କ ପାଖରେ ପହଞ୍ଚାଇବାର ପ୍ରୟାସ କରାଯାଏ ।

ଏହାଛଡ଼ା ମଧ୍ୟ ବନବିଭାଗ ଦ୍ୱାରା ଯେଉଁ ପରିବେଶ, ପର୍ଯ୍ୟଟନ ସ୍ଥଳମାନ କରାଯାଇଛି ତାହା ଜଙ୍ଗଲ ଚଳି ଲୋକମାନଙ୍କୁ ଜାଣିବା ନିର୍ବାହ କରିବାର ଅନ୍ୟ ପଦ୍ଧି ଯୋଗାଇ ଦେଇଛି । ଯେଉଁଥି ପାଇଁ ଆଜିକାଲି ସେମାନେ ପ୍ରକୃତିପ୍ରେମୀ ବା ବନ୍ଧୁ ହେବାରେ ଲାଗିଛନ୍ତି । ଆହାର ସଂଖ୍ୟା ଦିନକୁ ଦିନ ବଢ଼ିବାରେ ଲାଗିଲାଣି ।

କେନ୍ଦ୍ରପଡ଼ା ଉପରେ ନିର୍ଭର କରି ରହୁଥିବା ଲୋକମାନଙ୍କୁ ବନବିଭାଗ ଚରପତ୍ର ମିଳୁଥିବା ପ୍ରୋତ୍ସାହନ ପାଇଁ ସେମାନେ ମଧ୍ୟ ଜଙ୍ଗଲ ଉପରେ ନିର୍ଭର କରି ଆଜି ନ ରହି ଜଙ୍ଗଲକୁ ବଢ଼ାଇବାରେ ମନ ଦେଇଣି ।

ସରକାରଙ୍କ ଦ୍ୱାରା ବୃକ୍ଷରୋପଣ କାର୍ଯ୍ୟ ମଧ୍ୟ ପ୍ରତ୍ୟେକ ବର୍ଷ ଚାଲିଛି । ଉତୁଡ଼ା ଜଙ୍ଗଲକୁ ସଜଡ଼ା ଯାଗାଛି । କ୍ଷୟପ୍ରାପ୍ତ ଜଙ୍ଗଲର ପୁନଃରୁଦ୍ଧାର କରାଯାଇଛି । ରାଷ୍ଟ୍ରକର୍ତ୍ତା ଜଙ୍ଗଲ ସୃଷ୍ଟି କରାଯାଇଛି । ସହରରେ ବୃକ୍ଷରୋପଣ କାର୍ଯ୍ୟକ୍ରମ ମଧ୍ୟ ଚାଲିଛି ।

ବେସରକାରୀ ଅନୁଷ୍ଠାନ :

ସରକାରଙ୍କ ଦ୍ୱାରା ଅନୁପ୍ରାଣିତ ହୋଇ ବିଛି ବେସରକାରୀ ସଂଗ୍ରାହ ମଧ୍ୟ ବର୍ଷର ବିଭିନ୍ନ ସମୟରେ ବିଭିନ୍ନ ସ୍କୁଲ, କଲେଜ, ରାଷ୍ଟ୍ରକର୍ତ୍ତା, ପଢ଼ିଆ ଉତ୍ୟାସିରେ ଜଙ୍ଗଲ ସୃଷ୍ଟି କରିବା ପାଇଁ ବୃତ୍ତା ହେଇଣି ।

ବିଭିନ୍ନ ସ୍କୁଲ, କଲେଜ ବା ଅନୁଷ୍ଠାନରେ ମଧ୍ୟ ବିଭିନ୍ନ ପ୍ରତିଯୋଗିତା ମୂଳକ କାର୍ଯ୍ୟକ୍ରମ କରି ଜନ ସାଧାରଣକୁ ପ୍ରେରଣା

ଯୋଗାଇଛନ୍ତି । ଜଙ୍ଗଲ ସୃଷ୍ଟି କରିବା ପାଇଁ ବା ଜଙ୍ଗଲର ଉପକାରଣ ଉପରେ ଜ୍ଞାନ ଦେବା ପାଇଁ ସବେଚରଣ କାର୍ଯ୍ୟକ୍ରମ କରୁଛନ୍ତି ।

ଫଳାଫଳ :

୧୯୭୦ ରୁ ୨୦୧୩ ପର୍ଯ୍ୟନ୍ତ ହୋଇଥିବା ଯାତ୍ରା ପରିଣତି ଆଜି ଦୁଖଦ ଫଳାଫଳ ଦେଇଛି ଆମ ରାଜ୍ୟ ଓଡ଼ିଶା ପାଇଁ । ଭାରତୀୟ ଜଙ୍ଗଲ ସର୍ବେକ୍ଷଣ ସଂଗ୍ରାହ ଚେରାହୁନ ଦ୍ୱାରା ହୋଇଥିବା ସର୍ବେକ୍ଷଣରୁ ଜଣାଯାଏ State of Forest Report 2011 ଅନୁଯାୟୀ ଓଡ଼ିଶାରେ ୪୮ ବର୍ଷ କି.ମି. ଜଙ୍ଗଲ ଆହୁତିତ ଅଞ୍ଚଳ ବୃଦ୍ଧି ପାରିଛି । ଏହା ନିର୍ଦ୍ଦିଷ୍ଟ ଏକ ଖୁସିର ଖବର । ଏଥିରୁ ପ୍ରତୀକ୍ଷାମାନ ହୁଏ ଆମ ଓଡ଼ିଶାର ଅଧିବାସୀ ଆଜି ବୃଦ୍ଧିହୀନ ଜଙ୍ଗଲ ବୃଦ୍ଧିରେ ଚାକର ସମୃଦ୍ଧି ଗୁଡ଼ି ରହିଛି ବୋଲି । ଯେଉଁଥି ପାଇଁ ଆମ ରାଜ୍ୟରେ ଗଢ଼ି ଉଠିଛି ୧୨୧୬୭ ବି କନ ସୁରକ୍ଷା ସମିତି ଓ ୪୬୩ ବି ପରିବେଶ ଉନ୍ନୟନ କମିଟି ।

ତେଣୁ ଏଥିରୁ ପ୍ରତ୍ୟକ୍ଷମାନ ସରକାର ଏବଂ ଗ୍ରାମୀଣ ଲୋକଙ୍କ ସୁଖ ସହସଂକ୍ଷିତାରେ ଗଢ଼ି ଉଠିଥିବା ଯୋଜନା ଆଜି ଫଳପ୍ରସୁ ହୋଇଛି । ଯାହାର ଫଳ ସ୍ୱରୂପ ୨୦୧୨-୧୩ ରେ ମୋଟ ୮୫୩୩୪ ହେକ୍ଟର ବନାବରଣ ଏବଂ ୩୦୬୮ କି.ମି. ପଞ୍ଚପାଞ୍ଚ ବନାବରଣ କରାଯାଇଛି । ୨୦୧୩-୧୪ ପାଇଁ ୧,୮୦,୦୦୦ ହେକ୍ଟର ବନାବରଣ ଏବଂ ୪୦୦୦ କି.ମି ପଞ୍ଚପାଞ୍ଚ ବନାବରଣ ଲକ୍ଷ ଧାର୍ଯ୍ୟ କରାଯାଇଛି । ପ୍ରତିବର୍ଷ ଏହି ପରି ବନାବରଣ ବଢ଼ିଲେ ଆମ ଓଡ଼ିଶା ରାଜ୍ୟ ନିର୍ଦ୍ଦିଷ୍ଟ ଏକ ଉଦ୍ଦେଶ୍ୟ ହେବ ସାରା ବିଶ୍ୱ ପାଇଁ । ଆଉ ଏହାର ଶ୍ରେୟ ଯିବ ଆମ ଓଡ଼ିଶାର ସମସ୍ତ ନାଗରିକମାନଙ୍କୁ ଯେଉଁମାନେ ଚାକ ସହଯୋଗର ହାତ ବଢ଼ାଇଛନ୍ତି ଆମର ଏହି ଜଙ୍ଗଲ ବୃଦ୍ଧି ପାଇଁ । ଏହାକୁ ଆହୁରି ଉତ୍ସାହରେ କରି ଦେବା ପାଇଁ ଆମ ଓଡ଼ିଶା ସରକାର ମଧ୍ୟ ବିଭିନ୍ନ ପୁରସ୍କାର ବ୍ୟବସ୍ଥା କରିଛନ୍ତି । ସାଧାରଣ ଜନତା ବିଭିନ୍ନ ଅନୁଷ୍ଠାନ, ବନାଞ୍ଚଳ ଅଧିକାରୀ, ବନପାଳ ଏବଂ ବନରକ୍ଷାଙ୍କ ପାଇଁ ।

ଏହି ପୁରସ୍କାର ନିର୍ଦ୍ଦିଷ୍ଟ ପ୍ରେରଣା ଯୋଗାଇବ ଜଙ୍ଗଲକୁ ଅଧିକରୁ ଅଧିକ ବଢ଼ାଇବାରେ, ଯାହା ଦ୍ୱାରା ପରିବେଶର ସୁରକ୍ଷା ସହିତ ଜଙ୍ଗଲ ଜଳୁକୁ ମଧ୍ୟ ସୁରକ୍ଷା ଦେବ । ଫଳ ସ୍ୱରୂପ ମଣିଷ ସମାଜ ନିଜର ସୁରକ୍ଷା ନିଜ ହାତରେ ଗଢ଼ିବା ପାଇଁ ଆଜି ସକ୍ଷମ ହେବ ।

(ଡା. ୨୧.୪.୨୦୧୨ରେ ଆକାଶବାଣୀରେ ପ୍ରସାରିତ)

ଅଣକାଷ ବନଜାତ ଦ୍ରବ୍ୟର ସର୍ବେକ୍ଷଣ

ମିହିର ଜେନା

ପ୍ରକୃତ ଐତିହାସିକ କାଳରେ ଆଦିମ ମଣିଷ ବଣ ଜଙ୍ଗଲ ଯେଉଁ ଉପଦ୍ରବ୍ୟରେ ବସବାସ କରୁଥିଲା। ଜଙ୍ଗଲରୁ ଫଳମୂଳ ଯେଉଁ ଅନ୍ୟତମ ବନଜାତ ଦ୍ରବ୍ୟ ସଂଗ୍ରହ କରି ଆହାର ମେଣ୍ଟାଉଥିଲା ଏବଂ ଉପଦ୍ରବ୍ୟରୁ ଉପକ୍ରମ ପାଇଁ ବନୌଷଧି ଉପରେ ସମ୍ପୂର୍ଣ୍ଣ ନିର୍ଭର କରୁଥିଲା। କାଳକ୍ରମେ ସଭ୍ୟତାର ସୋପାନ ଅତିକ୍ରମ କରି ଉପଦ୍ରବ୍ୟରେ ଆଦିମ ମଣିଷ ଜଙ୍ଗଲ ଅଞ୍ଚଳ ଛାଡ଼ି ନଦୀ ଉପକୂଳରେ ବସତି ସ୍ଥାପନ କରି କୃଷି ଓ ପଶୁପାଳନକୁ ନିଜର ନିର୍ଭର ଭାବେ ଗ୍ରହଣ କଲେ। ଏବେ ଦି ଅଧିକାଂଶ ବନଜାତ ଦ୍ରବ୍ୟରୁ ଅନେ ଆସିବାସା ବୋଲି କହୁଛେ, ସେହି ଜଙ୍ଗଲ ମଧ୍ୟରେ ଯେଉଁ ବନଜାତ ଦ୍ରବ୍ୟ ଉପରେ ସମ୍ପୂର୍ଣ୍ଣ ନିର୍ଭର କରି ଆଧୁନିକତା ପର୍ଯ୍ୟନ୍ତ ବହୁତ ଦୂରରେ ଉଠିଯାଇଛନ୍ତି। ଏତଦ୍‌ବ୍ୟତୀତ ସମତଳ ଅଞ୍ଚଳର ବାସକରୁଥିବା ସଭ୍ୟ ମାନବତାହି ଯଦିଓ ନିଜର ପ୍ରାତ୍ନତ୍ୟ ଉପରେ ସମ୍ପୂର୍ଣ୍ଣ ଧ୍ୟାନ ଦେଇଛନ୍ତି ତେବେ ମାତ୍ର ଦ୍ୱିଧାବୋଧ କରୁନାହାନ୍ତି, ତଥାପି ଜଙ୍ଗଲରୁ ମିଳୁଥିବା କଣ୍ଠ ବନଜାତ ଦ୍ରବ୍ୟ ଯଥା - ପୁଲହାଡ଼, ଅଁଳା, ହରିଡ଼ା, ବାହାଡ଼ା ଇତ୍ୟାଦି ଔଷଧୀୟ ବୃକ୍ଷ ଉପରେ ସମ୍ପୂର୍ଣ୍ଣ ଭାବେ ନିର୍ଭରଶୀଳ ଅଟନ୍ତି, ଫଳରେ ନିରାହ ବନବାସୀମାନେ ନିଜର ଅତ୍ୟାବଶ୍ୟକୀୟ ଚାହିଦା ଯାହାକି ସେମାନେ ଜଙ୍ଗଲରୁ ପାଉଥିଲେ। ତାହା ନ ପାଇବା ଫଳରେ ନାନା ଅସୁବିଧାରେ ବ୍ୟସ୍ତ ହେଉଛନ୍ତି।

ଏହିସବୁ ବ୍ୟତିକ୍ରମକୁ ଦୃଷ୍ଟିରେ ରଖି ସରକାର ୨୦୦୦ ମସିହାରେ କଣ୍ଠ ବନଜାତ ଦ୍ରବ୍ୟ ଅମଳ ଉପରେ ଥିବା ସରକାରୀ ବନବନ୍ଦକୁ କୋହଳ କରି ୬୮ଟି କଣ୍ଠ ବନଜାତ ଦ୍ରବ୍ୟ ସଂଗ୍ରହ ଏବଂ ବିକ୍ରୟ ପାଇଁ ପଞ୍ଚାୟତକୁ ଦାୟିତ୍ୱ ହସ୍ତାନ୍ତର କରିଥିଲେ। ଏହାର ଉଦ୍ଦେଶ୍ୟ ଥିଲା ଜଙ୍ଗଲ ଓ ଏହାର ଆଖପାଖ ଅଞ୍ଚଳରେ ବାସ କରୁଥିବା ଅଧିବାସୀମାନେ ସହଜରେ ଜଙ୍ଗଲଜାତ ଦ୍ରବ୍ୟ ସଂଗ୍ରହ କରି ନିଜର ଚାହିଦା ପୂରଣ କରିବା ସହିତ ନିଜର ଆର୍ଥିକ ମାନବଶକ୍ତି ବୃଦ୍ଧିପାଇଁ ବେ। ଯଦିଓ ସରକାରଙ୍କର ଉକ୍ତ ପଦକ୍ଷେପ ଅନେକାଂଶରେ ବନବାସୀମାନଙ୍କର ସ୍ୱାର୍ଥ ପୂରଣ ହୋଇପାରିଛି। ତଥାପି, ପଞ୍ଚାୟତ ସ୍ତରରେ କଣ୍ଠ ବନଜାତ ଦ୍ରବ୍ୟ ସଂଗ୍ରହ ସମ୍ପର୍କରେ ଅନୁକୂଳ ଅଭାବ ଯଥା - ସଂଗ୍ରହ କରିବାର ପ୍ରଣାଳୀ, ତାର

ଉପଯୁକ୍ତ ସଂରକ୍ଷଣ, ତାର ପରିବର୍ତ୍ତା ବ୍ୟବସାୟିକ ଚାହିଦା ଏବଂ ସର୍ବୋପରି ସଠିକ୍ ଜନସଂଚେତନତା ଅଭାବରୁ ବନବାସୀମାନେ ଠିକ୍ ଭାବରେ କଣ୍ଠ ବନଜାତ ଦ୍ରବ୍ୟ ସଂଗ୍ରହ କରିପାରୁନାହାନ୍ତି ଯାହା ଫଳରେ ଅଧିକାଂଶ କଣ୍ଠ ବନଜାତ ଦ୍ରବ୍ୟଜନିତ ଗଛ ଜଙ୍ଗଲରୁ ପ୍ରାୟ ବିଲୁପ୍ତ ହେବାକୁ ବସିଲାଣି ଏବଂ ବହୁତ ମୂଲ୍ୟବାନ ଦ୍ରବ୍ୟ ସଂଗ୍ରହୀତ ନ ହୋଇ ଜଙ୍ଗଲରେ ପଡ଼ି ରହି ନଷ୍ଟ ହୋଇଯାଇଛି।

ଏହି ସବୁ ଅସୁବିଧାକୁ ଦୃଷ୍ଟିରେ ରଖି ସରକାର ବନବାସୀମାନଙ୍କର ସ୍ୱାର୍ଥ ଚିନ୍ତା କଣ୍ଠ ବନଜାତ ଦ୍ରବ୍ୟର ଉପଯୁକ୍ତ ଅମଳ, ଏହାର ସଂରକ୍ଷଣ, ପ୍ରକ୍ରିୟାକରଣ (Processing) ଏବଂ ମାତ୍ରାଧିକ ଅମଳରୁ ରକ୍ଷା କରିବାକୁ ୨୦୧୧ ମସିହାରୁ ଏକ ଦୀର୍ଘପୂର୍ଣ୍ଣା ଯୋଜନା ପ୍ରସ୍ତୁତ କରିଛନ୍ତି।

ଏହି ଦୀର୍ଘପୂର୍ଣ୍ଣା ଯୋଜନାର ଅଂଶବିଶେଷ ଭାବରେ ଜଙ୍ଗଲ ବିଭାଗ କରିଆରେ ଓଡ଼ିଶାରେ ବିଭିନ୍ନ ଜଙ୍ଗଲରୁ ମିଳୁଥିବା କଣ୍ଠ ବନଜାତ ଦ୍ରବ୍ୟ ଉପରେ ଏକ ବିସ୍ତୃତ ଅଧ୍ୟୟନ ଆରମ୍ଭ କରାଯାଇଛି।

ଏହାର ପ୍ରଥମ ପଦକ୍ଷେପ ସ୍ୱରୂପ - ଡେଡ୍‌ଲିନ, ମହୁଆପୁଲ, ପୁଲହାଡ଼, ହରିଡ଼ା, ଅଁଳା, ବାହାଡ଼ା, ଗିଠା, ଭାଲିଆ, କୋଡ଼ିଲା ଫଳ, ଶିଆଳି ପତ୍ର, ସବୁଜ ପାସ, ଗିଲ, ବଣ ହଳଦୀ, କରଞ୍ଜ ଫଳ ଇତ୍ୟାଦି ୬୮ ପ୍ରକାରର କଣ୍ଠବନଜାତ ଦ୍ରବ୍ୟ ଯୋଗାଣଥିବା ରଞ୍ଜକୁଳିକର ଉପସ୍ଥିତି survey କରାଯାଇଛି।

ଆମେ ପ୍ରତ୍ୟେକ ବନାଞ୍ଚଳ ଏରିଆରେ ୧୦୦ଟି Plot ନେଉଛୁ। ବିଭିନ୍ନ କିସମର ଜଙ୍ଗଲକୁ ଦୃଷ୍ଟିରେ ରଖି ଏହି ୧୦୦ଟି Plot ସମ୍ପୂର୍ଣ୍ଣ ଭାବରେ ପ୍ରତ୍ୟେକ ଜଙ୍ଗଲ ଏରିଆରେ ସମାନ ଅନୁପାତରେ କରାଯାଇଛି। ପ୍ରଥମେ ନକ୍ସାକୁ ଆମେ ଗୋଟିଏ Plot ର ଅକ୍ଷାଂଶ ଓ ଦ୍ରାଘିମାକୁ ବାହାର କରି ଏହି ଅକ୍ଷାଂଶ ଓ ଦ୍ରାଘିମାକୁ GPSରେ Feed କରିବାକୁ ପଡ଼ିବ ଯାହାକି ଆମର ମୋବାଇଲ ରହି। ଏହା ପରେ ଆମେ GPS ସାହାଯ୍ୟରେ ଆମର ନିର୍ଦ୍ଦିଷ୍ଟ Plot କୁ ପହଞ୍ଚିପାରିବା। ସେଠାରେ ଆମେ ପହଞ୍ଚିବା ଏହା ହେଉଛି ଆମର ପୁର ମଝିପ୍ପାନ। ସେଠାରୁ ଆମେ ଉପର ଆଡ଼କୁ ୫୦ମିଟର ଏବଂ ତଳ ଆଡ଼କୁ ୫୦ମିଟର ନେଉଛୁ। ସାଧାରଣତଃ ଏହି Plot

ପ୍ରକାଶନ କରୁ ଉପର ଆଡ଼କୁ ମଧ୍ୟସାଧାରଣ ଯାହାଦ୍ୱାରାକି ସବୁଜାତୀୟ ଗଛ ଏହି Plot ମଧ୍ୟରେ ରହିବ।

ତା ପରେ ଆମେ ଏହି ୧୦୦ ମିଟର ଲମ୍ବ ଏବଂ ୧୦ ମିଟର ଚଉଡ଼ାଇ ଏକ Plot ଆମେ ତିଆରି କରୁଛୁ। ଏହାର ଚାରିକଡ଼ରେ ଆମେ Paint ଦ୍ୱାରା ରଙ୍ଗ ଲଗାଉଛୁ। ତେଣୁ ଏହି ୧୦୦ ମିଟର x ୧୦ ମିଟର Plot ହେଲା ଆମର ଅଧ୍ୟୟନ। ତା ପରେ ଆମେ ଏହି Plot କୁ ସମାନ ୧୦ ଭାଗରେ ଭାଗ କରୁଛୁ ଏବଂ ପ୍ରତ୍ୟେକ ଭାଗର ଲମ୍ବ ୧୦ ମିଟର ଓ ପ୍ରସ୍ଥ ୧୦ ମିଟର। ଏହାପରେ ଆମେ ୩ ନମ୍ବର ଓ ୭ ନମ୍ବର subplot କୁ ଛାଡ଼ି ସମସ୍ତ subplot ରେ ପ୍ରତ୍ୟେକ species wise ଗଛର ତାଲିକା ପ୍ରସ୍ତୁତ କରୁଛୁ। ତା ପରେ ୩ ନମ୍ବର ଓ ୭ ନମ୍ବର subplot ରେ ସମସ୍ତ ଗଛର ତାଲିକା ପ୍ରସ୍ତୁତ କରିବା ସଙ୍ଗେ ସଙ୍ଗେ ଏହି subplot ରେ ଆମେ କେତେ Herb, Shurb, Climber, Grasses, coppice, regeneration of small plants ଅଛି ତାର ଗଣନା ମଧ୍ୟ କରୁଛୁ। ଏହା କରିବା ଦ୍ୱାରା ଆମର ଜଙ୍ଗଲରେ କେତେ ପରିମାଣରେ ଲଘୁ ବନଜାତ ଦ୍ରବ୍ୟଜନିତ ଗଛ, ଔଷଧୀୟ ବୃକ୍ଷ, ପ୍ରାସଙ୍ଗାତୀୟ ଗଛ, ଲତାଜାତୀୟ ଗଛ, ସୁନୁଜାତୀୟ ଗଛ ଏବଂ ସର୍ବୋପରି ଉପରୋକ୍ତ ବୃକ୍ଷମାନଙ୍କର regeneration status ର ମଧ୍ୟ ତାଲିକା କରୁଛୁ।

ଏହି ସବୁ ତାଲିକା ପ୍ରସ୍ତୁତ କରିବାର ଉଦ୍ଦେଶ୍ୟ ହେଉଛି ଯେ, ଲଘୁ ବନଜାତ ଦ୍ରବ୍ୟଜନିତ ଗଛ ଗତ୍ୟାସି କେତେ ପରିମାଣରେ ଆମର ଜଙ୍ଗଲରେ ଅଛି ଏବଂ କେଉଁ କେଉଁ ଜଙ୍ଗଲ ଜାଗାରେ ଅଛି ଏବଂ ଏହାର ଉଦ୍ଦିଷ୍ଟ୍ୟତା regeneration status କେତେ ?

ଏହାପରେ Plot ନିକଟସ୍ଥ ଗ୍ରାମକୁ ଯାଇ, ଗ୍ରାମବାସୀମାନଙ୍କ ସାଥରେ ମିଶି, କେତେ ବନଜାତ ଦ୍ରବ୍ୟ ପରିବାର ପିଛା ବାଣିଜ୍ୟ ସେମାନେ ସଂଗ୍ରହ କରୁଛନ୍ତି, ତଦୁପରେ କେତେ ପରିମାଣରେ ସେମାନେ ନିଜ ପାଇଁ ବ୍ୟବହାର କରୁଛନ୍ତି ଓ ବଳକା କେତେ ବିକିଷୁ

ନିକଟସ୍ଥ ହାଟ, ବଜାରରେ ବିକ୍ରୟ କରି ଏବଂ ସେଥିରୁ କେତେ ଅର୍ଥ ଉପାର୍ଜନ କରୁଛନ୍ତି ଏହାର ଏକ ତାଲିକା ପ୍ରସ୍ତୁତ କରୁଛୁ।

ଏହି village survey କରିବାର ଉଦ୍ଦେଶ୍ୟ ଯେ, କେଉଁ କେଉଁ ଲଘୁ ବନଜାତ ଦ୍ରବ୍ୟର ଚାହିଦା କେତେ ପରିମାଣରେ ବଜାରରେ ରହୁଛି ଏବଂ ଲୋକମାନେ କେତେ ପରିମାଣରେ ନିଜ ପାଇଁ ବ୍ୟବହାର କରୁଛନ୍ତି ଆମେ ଜାଣିପାରିବା। ଏତଦ୍ ବ୍ୟତୀତ ବନବାସୀମାନଙ୍କର ଆର୍ଥିକ ସ୍ଥିତି ବିଷୟରେ ମଧ୍ୟ ଜଣାପଡ଼ିବ।

ମୋଟ ଏହି survey କରିବାର ଉଦ୍ଦେଶ୍ୟ ଯେ,

- ୧) ଉଦ୍ଦିଷ୍ଟ୍ୟତାରେ ଲଘୁବନଜାତ ଦ୍ରବ୍ୟ ଉତ୍ପାଦନ ସ୍ଥଳରେ ଆଧୁନିକ ପ୍ରଣାଳୀରେ ବୃତ୍ତୀତ ଶିଳ୍ପ ପ୍ରତିଷ୍ଠା କରି ଗଭିର ଲୋକମାନଙ୍କର ଆର୍ଥିକ ମାନଦଣ୍ଡକୁ ବୃଦ୍ଧି କରିବା।
- ୨) ଯେଉଁ ଜଙ୍ଗଲ ଜାଗାରେ ମୂଲ୍ୟବାନ ଲଘୁବନଜାତ ଦ୍ରବ୍ୟଜନିତ ଗଛ (ଯଥା - ଅଶୋକ, ଚର [endangered]) ବିଲୁପ୍ତ ପ୍ରାୟ, ସେହି ଜାଗାମାନଙ୍କରେ ଉପରୋକ୍ତ ଗଛର କିଛି ସଂରକ୍ଷଣ କରାଯାଇପାରିବ, ତାହା ପାଇଁ ସବିଶେଷ ପଦକ୍ଷେପ ନିଆଯାଇପାରିବ।
- ୩) ଲଘୁବନଜାତ ଦ୍ରବ୍ୟର ଉପଯୁକ୍ତ ଅମଳ ପ୍ରଣାଳୀ (Collection Procedure) ଏହାର ପ୍ରକ୍ରିୟାକରଣ ତଥା ସଂରକ୍ଷଣ ଉପରେ ଜନସଚେତନତା ସୃଷ୍ଟି କରାଇବା।
- ୪) ଲୋକମାନଙ୍କର ଉଦ୍ଦିଷ୍ଟ୍ୟତା ଚାହିଦାକୁ ପୂରଣ କରିବା ପାଇଁ ଏକ ଦୀର୍ଘସ୍ୱରୀ Plan ପ୍ରସ୍ତୁତ କରିବା।
- ୫) ଲୋକମାନଙ୍କ ମଧ୍ୟରେ ସଚେତନତା ସୃଷ୍ଟି କରାଇ, ଜଙ୍ଗଲରେ ମିଳୁଥିବା ମୂଲ୍ୟବାନ ଲଘୁବନଜାତ ଉତ୍ପାଦୀୟ ବୃକ୍ଷରାଜିକୁ ସୁରକ୍ଷା ଦେବା।

(ଡା. ଡ. ଡ. ୨୦୧୨ରେ ଆକାଶବାଣୀରେ ପ୍ରସାରିତ)



“ଜଗନ୍ନାଥ ବନ ପ୍ରକଳ୍ପ ଏବଂ ରଥ ପାଇଁ କାଠ

ମହାଦେବ ବଡ଼ାଇକ

ଘାଟଶେଖର ବିଶ୍ୱପ୍ରସିଦ୍ଧ ଯୋଷଯାତ୍ରା ପ୍ରତ୍ୟେକ ବର୍ଷ ଆଷାଢ଼ ଘଣ୍ଟରେ ସମାପିତ ହୋଇଥାଏ । ଏହି ଯୋଷଯାତ୍ରା ପାଇଁ ସରସ୍ୱତୀ ସ୍ତ୍ରୀ ଦିବଠାରୁ ପୂଜା ଆରମ୍ଭ କରି ଅକ୍ଷୟତୃତୀୟା ଦିନଠାରୁ ରିତିମତ ଶିବଙ୍କର ଉପରିଆଳି କାମ ଆରମ୍ଭ କରାଯାଏ । ଏହି ରଥ ପାଇଁ ବିଭିନ୍ନ ଅନୁସାରେ ଦଶପଲ୍ଲୀ ରାଜା କାଠ ଯୋଗାଇଥିଲେ ଏବଂ ଘଣ୍ଟକର୍ତ୍ତା ସମୟରେ ସରକାରଙ୍କ ତରଫରୁ ବନଖଣ୍ଡ ଅଧିକାରୀ, ବନରକ୍ତ ଯୋଗାଇ ଦେଇ ଆସୁଥିଲେ । ପ୍ରଭୁ ଶ୍ରୀ ଜଗନ୍ନାଥ, ବଡ଼ଭାଇ ବଳଭଦ୍ର ଏବଂ ଭଉଣୀ ସୁଭଦ୍ରାଙ୍କ ରଥ ନିର୍ମାଣ ନିମିତ୍ତ ସର୍ବମୋଟ ୧୨୫ ଖଣ୍ଡ ବିଭିନ୍ନ ବିସମାନ କାଠ ସହିତ କିଛି ବଳୁଆ ଶ୍ରେଣୀର କାଠ ବ୍ୟବହାର ହୋଇଥାଏ । ଏଥିରେ

ଘଣ୍ଟକାଠ ରୁମ୍	୯' X ୬'	ର	୨୨	ଖଣ୍ଡ
ପହି	୧୨' X ୬'	ର	୫୦	ଖଣ୍ଡ
ଘଣ୍ଟକା	ଅରମୁଣ୍ଡି ୧୨' X ୩' ୬"	ର	୪୨୮	ଖଣ୍ଡ
	ଦଣ୍ଡା ୩ ଅଖ ୪୦' X ୩'	ର	୫୦	ଖଣ୍ଡ
ଅରକ	ଗଞ୍ଜଳ ୪୦' X ୩'	ର	୩୧୨	ଖଣ୍ଡ
ଘଣ୍ଟକା	-	-	୩	ଖଣ୍ଡ

ଏହା ବ୍ୟତୀତ ମହାପ୍ରଭୁ ନିକଟାତକର ରୁକୁଣା ରଥ ସକାଶେ ବିଭିନ୍ନ ପ୍ରକାରର ୨୮ ଖଣ୍ଡ କାଠ ମଧ୍ୟ ଏହି ବନଖଣ୍ଡରୁ ଯୋଗାଇ ଦିଆଯାଇଥାଏ ।

ସେଥିରେ ମର	୧୫' X ୫'	୫	ଖଣ୍ଡ
ଶିମିଳି	୧୫' X ୫'	୫	ଖଣ୍ଡ
ଶାଳ (pole)	୧୮' X ୨' ୬"	୩	ଖଣ୍ଡ
ଶାଳ	୧୦' X ୫'	୨	ଖଣ୍ଡ
ଶାଳ	୧୫' X ୧୫' ୮"	୮	ଖଣ୍ଡ
କୁମ୍ଭି	୧୫' X ୫'	୫	ଖଣ୍ଡ
		୨୮	ଖଣ୍ଡ

ଏ ବର୍ଷ ମଧ୍ୟ ନୟାଗଡ଼ ବନଖଣ୍ଡ ତରଫରୁ ଦରକାର ମୁତାବକ ୬୧୮ ଖଣ୍ଡ କାଠ ଯୋଗାଇ ଦିଆଯାଇଛି । Ex - state ସମୟରେ ଅଣ ବୈଜ୍ଞାନିକ ପଦ୍ଧତିରେ ରଜକଣା ଏବଂ ଦୀର୍ଘ ସମୟ କାଠ ଯୋଗଣ ଦ୍ୱାରା ଜଙ୍ଗଲ ନଷ୍ଟ ହେବାରେ ଲାଗିଛି । ବର୍ତ୍ତମାନ ସ୍ୱତନ୍ତ୍ର କାର୍ଯ୍ୟକାରୀ ଯୋଜନା (Working Plan) ତିଆରି କରି ୧୯୯୭-୯୮ ମସିହାରୁ ଦରକାରୀ ମୁତାବକ ରଜ କଟାଯାଇ ଯୋଗାଇ ଦିଆଯାଇଛି । ଏହି କାର୍ଯ୍ୟକାରୀ ଯୋଜନା (Working Plan) ରେ ଦଶପଲ୍ଲୀ ଏବଂ ଗଣିଆ ରେଜିର ୧୫ ଗୋଟି Forest Block ରେ ୧୯୯୦୯.୩୪ ହେକ୍ଟର ଜଙ୍ଗଲ ଜମି ଅର୍ଭରୁଣ୍ଡ । ପାଣି କାଠ ସାଧାରଣତଃ ଜଙ୍ଗଲ ଜମି ବ୍ୟତୀତ ସାଧାରଣ ଲୋକଙ୍କ ଠାରୁ ଦାନ ସୂତ୍ରରେ ଯୋଗାଇ ଦିଆଯାଇଥାଏ । ସରକାର ବର୍ତ୍ତମାନ ଜଙ୍ଗଲରେ କାଠର ଅଭାବ ଏବଂ ଉଦ୍ଦିଷ୍ଟତର ଚାହିଦାକୁ ଆଖି ଆଗରେ ରଖି ୨୦୦୦ ମସିହାରୁ ଜଗନ୍ନାଥ ବନ ପ୍ରକଳ୍ପ ନାମରେ ବିଭିନ୍ନ ସଂରକ୍ଷିତ ଏବଂ ଅନ୍ୟାନ୍ୟ ସରକାରୀ ଜମିରେ ବୃକ୍ଷରୋପଣ କାର୍ଯ୍ୟକ୍ରମ ଗ୍ରହଣ କରିଛନ୍ତି । ଏହି ପ୍ରକଳ୍ପ ମାଧ୍ୟମରେ ୨୦୦୦-୦୧ ରୁ ୨୦୦୪-୦୫ ବର୍ଷ ମଧ୍ୟରେ ସାରା ରାଜ୍ୟରେ ଜଗନ୍ନାଥ ବନ ପ୍ରକଳ୍ପ ଅଧିନରେ ଜମିରେ ଧଉରା, ଅସନ, ପାଣି ଉତ୍ୟାଦି ବିସମାନ ବୃକ୍ଷରୋପଣ କରାଯାଇଅଛି । ନୟାଗଡ଼ ବନଖଣ୍ଡରେ ଏହି ପ୍ରକଳ୍ପ ମାଧ୍ୟମରେ ୪୦୦ ହେକ୍ଟର ଜମିରେ ବୃକ୍ଷରୋପଣ କରାଯାଇଅଛି । ଏହା ବ୍ୟତୀତ ବିଭିନ୍ନ ବୃକ୍ଷରୋପଣ କାର୍ଯ୍ୟକ୍ରମରେ ପାଣି ବୃକ୍ଷ ଉତ୍ତରଣ ପାଇଁ ଲୋକଙ୍କୁ ଉତ୍ସାହିତ କରାଯାଇଛି । ଧାର୍ମିକ ଚେତନା ପାଇଁ ଲୋକମାନଙ୍କର ଏହି ବନାକରଣ କାର୍ଯ୍ୟକ୍ରମରେ ପୂର୍ଣ୍ଣ ସହଯୋଗ ରହିଛି ।

(ଡା. ୧୨.୫.୨୦୧୨ରେ ଆକାଶବାଣୀରେ ପ୍ରସାରିତ)

ନନ୍ଦନକାନନର ଆଧୁନିକୀକରଣ

ଚିତ୍ରରଞ୍ଜନ ମିଶ୍ର
କମଳ ଲୋଚନ ପୁରୋହିତ

ଡିସେମ୍ବର ୨୯, ୧୯୬୦ ମସିହାରେ ପ୍ରାୟତଃ ନନ୍ଦନକାନନ ପ୍ରାଣୀ ଉଦ୍ୟାନ ଅବିରତ ଭାବରେ ଇତ୍ୟୋରଗର ଉନ୍ନତି କରି ଚାଲିଛି । ଚିତ୍ରିଆଖାନା ବର୍ତ୍ତମାନ ବନାଞ୍ଜଳ ଚୁଝଗଡ଼ ଓ କୃଷ୍ଣନଗର ସଂରକ୍ଷିତ ଜଙ୍ଗଲ, କାଞ୍ଜିଆ ହ୍ରଦ ସମେତ ୪.୩୭ ବର୍ଗ କି.ମି. ପରିଧିରେ ନନ୍ଦନକାନନ ଅଭୟାରଣ୍ୟ ୧୯୭୯ ମସିହାରେ ଘୋଷିତ ହେଲା ।

୧୯୭୩ ମସିହାରେ 'ଖ' ଶ୍ରେଣୀ ମାନ୍ୟତା ପାଇଥିବା ଏହି ଚିତ୍ରିଆଖାନା ବର୍ତ୍ତମାନ ଏକ ବୃହତ୍ ଚିତ୍ରିଆଖାନାର ମାନ୍ୟତା ପାଇଛି । ୩ଟି ସର, ୩ଟି ଚାଉଁଛା, ଗୋଟିଏ ଗୁରୁଣ୍ଡି, ଗୋଟିଏ ଠେକୁଆ, ୫ଟି ମୟୂର, ୨ଟି ଅଜଗରକୁ ନେଇ ଆରମ୍ଭ ହୋଇଥିବା ନନ୍ଦନକାନନରେ ଆଜି ୧୨୧ ପ୍ରଜାତିର ୧୯୭୬ ଜନ୍ତୁ ରହିଛନ୍ତି ।

- ୧୯୬୪ ମସିହାରେ ବୃହତ୍ ମାର୍ଜାର ଶ୍ରେଣୀର ମହାବଳ ବାଘ, କଲରାପତରିଆ ବାଘ ଏବଂ ଆଫ୍ରିକୀୟ ସିଂହ ନନ୍ଦନକାନନରେ ରଖାଗଲା ।
- ୧୯୬୬ ମସିହାରେ ଘଡ଼ିଆଳ କୁମ୍ଭୀର ଜନଶୟ ଚିଆରି ପରେ ପ୍ରଜନନ ପାଇଁ ଅଣ୍ଡିରା କୁମ୍ଭୀର ଖୋଳାଖୋଳି ପରେ ଜର୍ମାନୀର ପ୍ରାକଫଟ ଚିତ୍ରିଆଖାନାରୁ ଆଣି ୧୯୮୦ ମସିହାରେ ପ୍ରଥମ ଅଣ୍ଡାଦାନ ଆରମ୍ଭ ହେଲା । ବର୍ତ୍ତମାନ ସୁଦ୍ଧା ଘଡ଼ିଆଳ ସମେତ ଅନ୍ୟ ଦୁଇ ପ୍ରଜାତିର ଭାରତୀୟ କୁମ୍ଭୀର ଯଥା ବରଜା ଓ ଗୋମୁହାଁ କୁମ୍ଭୀରଙ୍କର ଏଠାରେ ସୁତାଉତୁପେ ବଂଶ ବିସ୍ତାର କରାଯାଇ ଓଡ଼ିଶାରେ ଥିବା ଉକ୍ତ କୁମ୍ଭୀରଙ୍କ ପ୍ରାକୃତିକ ବାସସ୍ଥଳୀରେ ଛଡ଼ାଯାଇଅଛି ।
- ୧୯୬୬ ମସିହାରେ ମଧ୍ୟ ଭାଲୁ ଓ ଗଣ୍ଡା ପାଇଁ ଦୁଇ ଗୋଟି ବିଭିନ୍ନ ମୁକ୍ତାକାଶ ଖୁଆଡ଼ ଚିଆରି କରାଗଲା ।
- ସେହି ୧୯୮୦ ମସିହାରେ ପ୍ରଥମଥର ପାଇଁ ସାଧାରଣ ବାଘର ଔରସରୁ ତିନି ଗୋଟି ଧଳାବାଘ ଶାବକର ଜନ୍ମ ହୋଇଥିଲା । ଏଥି ସହିତ ଆରମ୍ଭ ହେଲା ଭାରତରେ ଏକ ନୂଆ ବାଘର ବଂଶାବଳୀ । ପ୍ରଥମ ମୁକ୍ତାକାଶ ବ୍ୟାଘ୍ର ଖୁଆଡ଼ ୨୯, ଡିସେମ୍ବର, ୧୯୬୬ ମସିହାରେ ଦର୍ଶକଙ୍କ ପାଇଁ ଉନ୍ମୁକ୍ତ ହେବାର ସପ୍ତାହକ ମଧ୍ୟରେ ନିକଟବର୍ତ୍ତୀ ଜଙ୍ଗଲର ଏକମାତ୍ର ମୁକ୍ତ ବାସୁଣୀ ଚିତ୍ରିଆଖାନାର ବାଘ "ପ୍ରଦୀପ"

ଦ୍ୱାରା ଆକୃଷ୍ଟ ହୋଇ ଖୁଆଡ଼ ମଧ୍ୟକୁ ଗମ୍ଭୀ ପ୍ରଦାନ କରିଥିଲା । ଚିତ୍ରିଆଖାନା ଉଚିତ୍ରାସରେ ଏହା ଏକ ବିରଳତମ ଘଟଣା ।

- ୧୯୮୪ ମସିହାରେ ପାଣି ଚଢ଼େଇଙ୍କ ପାଇଁ ଏକ ବୃହଦାକାର ପକ୍ଷାବିହାର ଚିଆରି କରାଗଲା ।
- ୧୯୯୧ ମସିହାରେ ଗୌଢାଟି ଚିତ୍ରିଆଖାନାରୁ ଅଣା ହୋଇଥିବା ମାଛ ଜଳସଞ୍ଚାକୁ ୧୯୯୩ ମସିହାରେ ବେନୁଲ ଚିତ୍ରିଆଖାନାରୁ ଗୋଟିଏ ଅଣ୍ଡିରା ଜଳସଞ୍ଚା ଆଣି ଏକତ୍ର ରଖି ଜଳସଞ୍ଚାର ବଂଶ ବିସ୍ତାର ଘଟି ବର୍ତ୍ତମାନ ୧୪ ରେ ପହଞ୍ଚିଛି ।
- ମ୍ୟୁଜିୟମ ଭାବରେ ଆରମ୍ଭ ହୋଇଥିବା ଏକ ରୂହରେ ଛଅଗୋଟି ଚଢ଼ ଚଢ଼ କାତ ବାକ୍ ରଖି ୧୯୭୬ ମସିହାରେ ପ୍ରଥମେ ମସ୍ତାଗାରର ଶୁଭାଗମ୍ଭ କରାଗଲା । ପର୍ଯ୍ୟାୟକ୍ରମେ ଏହାର ଉନ୍ନୋରଗର ଉନ୍ନତି ହୋଇ ବର୍ତ୍ତମାନ ପରିସ୍ଥିତିରେ ୪ ଗୋଟି କୁଣ୍ଡାପାଣି କାତ ବାକ୍ ସହିତ ମୋଟ ୧୪ ଗୋଟି ବାକ୍କୁ ନେଇ ଏକ ଅତ୍ୟଧୁନିକ ମସ୍ତାଗାର ଚିଆରି ହୋଇଛି ।
- ୧୯୮୪ ମସିହାରେ ୨୦ ହେକ୍ଟର ପରିମିତ ଜଙ୍ଗଲକୁ ନେଇ ଦିଂହ ସଫାରୀ ଆରମ୍ଭ କରାଯାଇଥିଲା ଏବଂ ପରବର୍ତ୍ତୀ ପର୍ଯ୍ୟାୟରେ ୧୯୯୧ ମସିହାରେ ୧୨ ହେକ୍ଟର ପରିମିତ ଜଙ୍ଗଲରେ ଧଳାବାଘ ସଫାରୀ ପ୍ରତିଷ୍ଠା କରାଗଲା ।
- ନିକଟରେ ୨୧ ହେକ୍ଟର ପରିମିତ ଏକ ବୃଣଭୋଜୀ ସଫାରୀ ଓ ୫ ହେକ୍ଟର ପରିମିତ ଭାଲୁ ସଫାରୀ ଦର୍ଶକମାନଙ୍କ ପାଇଁ ଉନ୍ମୁକ୍ତ ହେବାର ଅଛି ।
- ସର୍ବିସ୍ୱପ୍ନ ଉଦ୍ୟାନ ଏବଂ ରାତ୍ରୀଚର ଜୀବ ଘର ନନ୍ଦନକାନନରେ ଏକ ବିଶେଷ ଆକର୍ଷଣ ହୋଇଥିବା ବେଳେ ବିହ୍ୱର ଅଞ୍ଚଳ ପରିମିତ ଖାଇପୁକ୍ତ ବ୍ୟାଘ୍ର ଖୁଆଡ଼ ନନ୍ଦନକାନନର ଜନ୍ତୁକୁ ଏକ ସ୍ୱସ୍ଥ ପରିବେଶରେ ରଖି ଦର୍ଶକଙ୍କୁ ଏକ ଉନ୍ନତମାନର ପରିଦର୍ଶନର ସୁବିଧା ଯୋଗାଇଥାଏ ।

ନିଜର ଉଚ୍ଚ ଉତ୍ପାଦକ କ୍ଷେତ୍ର ଏବଂ ନିଜର କଂସେନ୍ସାସନା ଉପାଦାନ ଉପରେ ପ୍ରଥମ ଚିଡ଼ିଆଖାନା । ଉପ ପଡ଼ିଆରେ ଉଚ୍ଚ ବ୍ୟବସାୟ ବ୍ୟବସାୟରେ ସମସ୍ତ ବୃତ୍ତାନ୍ତରା ପ୍ରାଣୀଙ୍କର ଉଚ୍ଚତର ଚାହିଦା ମେଣ୍ଟାଇଥିବା ବେଳେ କଂସେନ୍ସାସନରେ ମାଂସାଣା ପ୍ରାଣୀଙ୍କ ମାଂସ ପାଇଁ ଉଚ୍ଚତରରୁ ନିର୍ଦ୍ଦିଷ୍ଟ ପୂର୍ବରୁ ଓ ମାରିବା ପରେ ପରାକ୍ଷା ନିର୍ଦ୍ଦିଷ୍ଟ ବ୍ୟବସାୟ ଉତ୍ପାଦନରେ ମାଂସ ପରିବେଷଣ କରାଯାଉଥିଲା ।

ନିଜର ପ୍ରାଣୀମାନଙ୍କର ସଂରକ୍ଷଣ ଓ ରବେଷଣା

ଉଚ୍ଚତର ଚିଡ଼ିଆଖାନା ପ୍ରାଣୀଙ୍କର କଂଶ ବିସ୍ତାରରେ ପ୍ରସିଦ୍ଧି ଉପାଦାନ ଉପରେ ପ୍ରାଣୀ ଉଦ୍ୟାନରୁ ବହୁକାୟା ଏବଂ ଉଚ୍ଚତର ଉଚ୍ଚତରର ସଂରକ୍ଷଣ ଉପା ପ୍ରକଳନ କ୍ଷେତ୍ରରେ ଉଚ୍ଚତର ଉଚ୍ଚ ଏବଂ ଅନୁପତି ମିଳିଛି ଓ ବାସ୍ତ, ପାଣିଗୋଧୂ, କୁଳାଣି ଉଚ୍ଚ ଅନ୍ୟତମ ଜୀବଙ୍କ ସଂରକ୍ଷଣ ଏବଂ କଂଶ ବିସ୍ତାର ଉଚ୍ଚତର ଉଚ୍ଚତର ଚିଡ଼ିଆଖାନା ଭାବରେ କେନ୍ଦ୍ରୀୟ ଚିଡ଼ିଆଖାନା କର୍ତ୍ତୃତ୍ୱରେ ନିବନ୍ଧିତ ହୋଇଛି ।

ଉଚ୍ଚତର ମଧ୍ୟରେ ବିଶ୍ୱ ଚିଡ଼ିଆଖାନା ଓ ମସ୍ତାଗାର ସଂରକ୍ଷଣ ଉପାଦାନ ଉପରେ ସରା ଉଚ୍ଚତର ପରିଗଣିତ ହୋଇପାରିଛି ଯାହାକି ଉଚ୍ଚତର ଉଚ୍ଚତର ବିଷୟ ।

ଉଚ୍ଚତରର ସ୍ୱାସ୍ଥ୍ୟ ସେବା

- ୧୯୭୦ ମସିହାରେ ନନ୍ଦନକାନନ ଆରମ୍ଭ ହେବା ଦିନଠାରୁ ୧୯୭୬ ମସିହା ପର୍ଯ୍ୟନ୍ତ ଚନ୍ଦନା ପଶୁ ଚିକିତ୍ସକ ନନ୍ଦନକାନନରେ ଜୀବଜଗତର ସ୍ୱାସ୍ଥ୍ୟ ପରାକ୍ଷା ଓ ଚିକିତ୍ସା କରୁଥିଲେ । ୧୯୭୬ ମସିହା ଜୁଲାଇ ମାସ ୧୨ ତାରିଖରୁ ନନ୍ଦନକାନନରେ ପଶୁ ଚିକିତ୍ସାକର ସ୍ୱତନ୍ତ୍ର ଭାବରେ କାର୍ଯ୍ୟକ୍ଷମ ହୋଇ ଆଜି ସମସ୍ତ ପ୍ରକାର ସୁବିଧା ଆଉ ଏକ ଅତ୍ୟାଧୁନିକ ପଶୁଚିକିତ୍ସାକରରେ ପରିଣତ ହୋଇଛି ।
- ନିକଟବର୍ତ୍ତୀ ଓଡ଼ିଶା ପଶୁ ଚିକିତ୍ସା ମହାବିଦ୍ୟାଳୟ ଏବଂ ଚନ୍ଦ୍ର ଅଧିନସ୍ଥ ପୂର୍ବପ୍ରାଚୀୟ ବନ୍ୟପ୍ରାଣୀ ସ୍ୱାସ୍ଥ୍ୟକେନ୍ଦ୍ର ସହିତ ଯୋଗାଯୋଗ ରଖି କର୍ତ୍ତାମାନ ନନ୍ଦନକାନନର ସମସ୍ତ ପ୍ରାଣୀଙ୍କର ସ୍ୱାସ୍ଥ୍ୟ ନିରୀକ୍ଷଣ ଓ ରକ୍ଷଣାବେକ୍ଷଣ କରୁଛି ।

ପର୍ଯ୍ୟଟକଙ୍କ ପାଇଁ ସୁବିଧା ସୁଯୋଗ

- ଦର୍ଶକଙ୍କର ସୁବିଧା ଓ ଆମୋଦପ୍ରମୋଦ ପାଇଁ ଏଠାରେ ଅନେକ ବ୍ୟବସ୍ଥା କରାଯାଇଛି । ୧୯୭୧-୭୨ ମସିହାରେ

- ଆରମ୍ଭ ହୋଇଥିବା ଚୁଙ୍ଗା ଚାଳନା, ପିଲାଙ୍କ ଶିଶୁ ରେକର୍ଡାରି, ୧୯୯୪ରେ ଆରମ୍ଭ ହୋଇଥିବା ନିଜପଥ ସହିତ ପ୍ରମୋଦ ଉଦ୍ୟାନ, ଦର୍ଶକଙ୍କ ପାଇଁ ରୋଜନାଳୟ, ବିଶ୍ରାମ ଗୃହ ଏବଂ ଏକ ଗ୍ରହଗାର ଅନ୍ୟତମ ।
- ପର୍ଯ୍ୟଟକମାନଙ୍କ ସୁବିଧା ପାଇଁ ଚିଡ଼ିଆଖାନାରେ ବୁଲିବା ପାଇଁ ବ୍ୟାଗେଜା ବାକିତ ଯାନର ସୁବିଧା କରାଯାଇଛି । ଭିନ୍ନକ୍ଷମମାନଙ୍କ ପାଇଁ ହିଲ୍ ଚେୟାରର ମଧ୍ୟ ବ୍ୟବସ୍ଥା ରହିଛି ।
- ଚିଡ଼ିଆଖାନାର ବିଭିନ୍ନ ଅଞ୍ଚଳରେ ପୁରୁଷ ଓ ମହିଳାମାନଙ୍କ ପାଇଁ ପୁଅକ ଭାବରେ ପ୍ରସାଧାନ କେନ୍ଦ୍ରମାନ କରାଯାଇଛି ।
- ଏତେ ବଡ଼ ଚିଡ଼ିଆଖାନାରେ ବୁଲି ଲୁଚ ଅନୁଭବ କଲେ, ସ୍ଥାନେ ସ୍ଥାନେ ପର୍ଯ୍ୟଟକମାନେ ଶାନ୍ତ ସିନ୍ଧୁ ବାତାବରଣରେ ବସିବା ପାଇଁ ବସିବା ସ୍ଥାନମାନ ତିଆରି କରାଯାଇଛି ।
- ଚିଡ଼ିଆଖାନାକୁ ଠିକରେ ବୁଝିବା ପାଇଁ ସ୍ୱଳ୍ପ ଖର୍ଚ୍ଚରେ ତାଲିମ୍ ପ୍ରାପ୍ତ ଗାଇଡ୍ ସେବାର ବ୍ୟବସ୍ଥା କରାଯାଇଛି ।
- ଲୋକମାନଙ୍କ ପାଇଁ ସ୍ଥାନେ ସ୍ଥାନେ ଶୀତଳ ପାନୀୟ ଜଳର ବ୍ୟବସ୍ଥା ମଧ୍ୟ କରାଯାଇଛି ।
- ଦେୟମୁକ୍ତ ଭାବେ ୧୯୭୦ ମସିହାରୁ ପ୍ରବେଶରୁ ଆରମ୍ଭ ହୋଇ ୧୦ ପଇସା, ୧୫ ପଇସା ଏହିଭଳି ଭାବେ ବଡ଼ି ବଡ଼ି ବର୍ତ୍ତମାନ ୨୦ ଟଙ୍କାରେ ପହଞ୍ଚିଥିବା ପ୍ରବେଶ ଶୁଳ୍କ ପାଇଁ ଅତ୍ୟାଧୁନିକ ବିଦ୍ୟୁତ୍ ସଞ୍ଚାଳିତ ଗେଟ୍ ସ୍ଥାପନା କରାଯାଇଛି । ୧୯୭୫ ମସିହାରେ ୧୯,୭୮୩ ଜଣ ଦର୍ଶକ ଆସିଥିବା ବେଳେ ୧୯୮୫-୮୬ରେ ଚୈତ୍ୟକରୀ ବର୍ଷ ଏହା ୮,୬୧,୪୦୦କୁ ପହଞ୍ଚିଥିଲା ଏବଂ ବିଗତ ୨୦୧୧-୧୨ ବର୍ଷରେ ଏହା ୨୪,୬୯,୦୦୦କୁ ପହଞ୍ଚିଛି । ଋତୁ ଜାନୁୟାରୀ ୨୦୧୨ ଦିନ ସର୍ବକାଳୀନ ସର୍ବାଧିକ ୪୯,୭୮୨ ଦର୍ଶକ ନନ୍ଦନକାନନ ପରିଦର୍ଶନ କରି ଏକ ରେକର୍ଡ୍ ସ୍ଥାପନ କଲେ ।
- ଏକ ଅତ୍ୟାଧୁନିକ ଉତ୍ତରରେ ଜନ୍ମ ଘର ନିର୍ମାଣ ଚାଲିଥିବା ବେଳେ ଉଦ୍ଦିଷ୍ଟରେ ଏକ ପ୍ରକାପତି ଉଦ୍ୟାନ, ବିଦେଶୀ ପକ୍ଷୀଙ୍କ ପାଇଁ ଏକ ପକ୍ଷୀବିହାର ନିର୍ମାଣ କରିବାର ଯୋଜନା ରହିଛି ।

(ଡା. ୨.୬.୫.୨୦୧୨ରେ ଆକାଶବାଣୀରେ ପ୍ରସାରିତ)



ଜଙ୍ଗଲ ସଂରକ୍ଷଣ ଆଇନ, ୧୯୮୦

ଶରତ ଚନ୍ଦ୍ର ପାତ୍ର
ପାଠକ ବେହେରା

୧. ପ୍ରଶ୍ନ: ଜଙ୍ଗଲ ସଂରକ୍ଷଣ ଆଇନ କେବେ ଠାରୁ କାର୍ଯ୍ୟକାରୀ ହୋଇଅଛି ?

ଉତ୍ତର: ଭାରତ ସରକାରଙ୍କ ଦ୍ୱାରା ଜଙ୍ଗଲ ସଂରକ୍ଷଣ ଆଇନ, ୧୯୮୦, ତା .୨୫.୧୦.୧୯୮୦ ତିଥି ଠାରୁ ଆଇନରେ ପରିଣତ କରାଯାଇଅଛି ।

୨. ପ୍ରଶ୍ନ: କେଉଁ ବୃହତ୍ତର ଜାତୀୟ ସ୍ୱାର୍ଥକୁ ଆଖି ଆଗରେ ରଖି ଭାରତ ସରକାର ଏହି ଆଇନ ପ୍ରଣୟନ କଲେ ?

ଉତ୍ତର: ଜଙ୍ଗଲ ଏବଂ ବନ୍ୟଜନ୍ତୁ ସୁରକ୍ଷାକୁ ପ୍ରାଧିକ୍ୟ ଦେଇ ଭାରତ ସରକାର ଏହି ଆଇନ ପ୍ରଣୟନ କରିଥିଲେ । ଜଙ୍ଗଲ ବିଷୟ ପ୍ରଥମେ ରାଜ୍ୟ ସରକାରଙ୍କ ଅଧୀନରେ ଥିଲା । ଭାରତ ସରକାର ଏହାକୁ ରାଜ୍ୟ ତାଲିକା (State List) ରୁ ସ୍ୱଳ୍ପ ତାଲିକା (Concurrent List) କୁ ଆଣିଲେ । ପ୍ରଗତି ନୀମନ୍ତେ ଜଙ୍ଗଲ ଜମିର ଅପବ୍ୟବହାର ରୋକିବା ହେଉଛି, ଏହି ଆଇନର ମୂଳ ଉଦ୍ଦେଶ୍ୟ । ଏହି ଆଇନ ବଳରେ ପ୍ରଗତି ପାଇଁ ଜଙ୍ଗଲ ଜମିର ସାମିତ ବ୍ୟବହାର କରି ପ୍ରକୃତିର ଭାରସାମ୍ୟ ରକ୍ଷା କରାଯାଇପାରିବ ।

୩. ପ୍ରଶ୍ନ: ଜଙ୍ଗଲ ସୁରକ୍ଷାର ପ୍ରମୁଖ ଧାରାକୁ ବର୍ଣ୍ଣନା କରି ଏହାର ମୂଳ ଉଦ୍ଦେଶ୍ୟକୁ ବର୍ଣ୍ଣନା କରନ୍ତୁ ।

ଉତ୍ତର: ଏହି ଆଇନ ଧାରା-୨ ଅନୁସାରେ କୌଣସି ରାଜ୍ୟ ସରକାରଙ୍କ ବିନା ଅନୁମତିରେ ଯେ କୌଣସି ସଂରକ୍ଷିତ ଜଙ୍ଗଲକୁ ଅଣସଂରକ୍ଷିତ କରିପାରିବେ ନାହିଁ । ଏହା ବ୍ୟତୀତ କୌଣସି ଜଙ୍ଗଲକୁ ଭିଙ୍ଗି, ସୂଚରେ ବେସରକାରୀ ଲୋକ କିମ୍ବା ସଂସ୍ଥାକୁ, ଯାହାକି ସରକାରଙ୍କ ଅଧୀନରେ ନାହିଁ ବିଆସାପାରିବ ନାହିଁ । ଯେ କୌଣସି ଜଙ୍ଗଲ ଜମିରେ ପ୍ରାକୃତିକ ଉପାୟରେ ଉଠିଥିବା ଗଛକୁ ବନାଜରଣ ଉଦ୍ଦେଶ୍ୟରେ କାଟିପାରିବେ ନାହିଁ ।

୪. ପ୍ରଶ୍ନ: ଅଣଜଙ୍ଗଲର କାର୍ଯ୍ୟର ଅର୍ଥ କଣ ଅଟେ ?

ଉତ୍ତର: ଯେ କୌଣସି ପ୍ରାକୃତିକ ଜଙ୍ଗଲକୁ କାଟି ସମା କରି ସେଠାରେ ଚାନ୍ଦା, କଫି, ରବର, ଜଳମି ଫଳ ଗଛ, ଔଷଧୀୟ ବୃକ୍ଷ ଇତ୍ୟାଦି ନଗାଇବା କିମ୍ବା ବନାଜରଣ ବ୍ୟତୀତ ଯେ କୌଣସି କାର୍ଯ୍ୟକୁ ଅଣଜଙ୍ଗଲ କାର୍ଯ୍ୟ କୁହାଯାଏ ।

୫. ପ୍ରଶ୍ନ: ଜଙ୍ଗଲ ଜମିରେ ଜଙ୍ଗଲ ଓ ଜୀବଜନ୍ତୁ ସୁରକ୍ଷା ପାଇଁ କିଛି ଜଳାଶୟ, trench fencing, ପୋଲ, watch tower, ତିଆରି ହୋଇପାରିବ କି ?

ଉତ୍ତର: ଉପରୋକ୍ତ କାର୍ଯ୍ୟ ଯେହେତୁ ଜଙ୍ଗଲର ଅଭିବୃଦ୍ଧି, ଜଙ୍ଗଲ ଓ ଜୀବଜନ୍ତୁ ସୁରକ୍ଷା ପାଇଁ ଅପରିହାର୍ଯ୍ୟ, ଏହାକୁ ଅଣଜଙ୍ଗଲ କାର୍ଯ୍ୟ କୁହାଯାଇପାରିବ ନାହିଁ ।

୬. ପ୍ରଶ୍ନ: ଜଙ୍ଗଲ ସଂରକ୍ଷଣ ଆଇନରେ ଥିବା ବିଭିନ୍ନ ଧାରାକୁ ଯେଉଁମାନେ ଅମାନ୍ୟ କରିବେ ତେବେ ସେଥିପାଇଁ ଆଇନରେ କଣ ବ୍ୟବସ୍ଥା ରହିଛି ?

ଉତ୍ତର: (କ) ଯଦି କୌଣସି ସରକାରୀ ଅଧିକାରୀ ବା କର୍ତ୍ତୃପକ୍ଷ ଏହି ଧାରାକୁ ଅମାନ୍ୟ କରି ବେଆଇନ କାର୍ଯ୍ୟ କରନ୍ତି, ତେବେ ଉକ୍ତ ଅଧିକାରୀଙ୍କ ବିରୁଦ୍ଧରେ ଶୁଖିକାଗତ କାର୍ଯ୍ୟାନୁଷ୍ଠାନ କରାଯାଇପାରିବ ।

(ଖ) ଯଦି କୌଣସି ବ୍ୟକ୍ତି ବିଶେଷ ଉପରୋକ୍ତ ଆଇନର ଧାରା-୨ କୁ ଉଲ୍ଲଙ୍ଘନ କରିବାରେ ସାହାଯ୍ୟ କରନ୍ତି, ତେବେ ଆଇନର ବ୍ୟବସ୍ଥା ଅନୁସାରେ ୧୫ ଦିନ ପର୍ଯ୍ୟନ୍ତ ସଶ୍ରମ କାରାଦଣ୍ଡରେ ଦଣ୍ଡିତ ହେବେ ।

୭. ପ୍ରଶ୍ନ: ଜଙ୍ଗଲ ଜମିର ବ୍ୟବହାର ପାଇଁ ଜଙ୍ଗଲ ସଂରକ୍ଷଣ ବିଧି ଅନୁସାରେ ସରକାରୀକାରୀଙ୍କୁ କଣ କରିବାକୁ ପଡ଼ିବ ?

ଉତ୍ତର: ଆବେଦନକାରୀ ଜଙ୍ଗଲ ସଂରକ୍ଷଣ ବିଧି ଦ୍ୱାରା ନିର୍ଦ୍ଧାରିତ ପର୍ଯ୍ୟାୟରେ ପୁଞ୍ଜୀ ବନ ସଂରକ୍ଷକ (Forest conservation and Nodal Officer, Forest Diversion) କୁ ଦରଖାସ୍ତ କରିପାରିବେ ।

ପ୍ରଶ୍ନ: ଦରଖାସ୍ତକାରୀଙ୍କୁ ଜଙ୍ଗଲ ଜମି ପାଇବା ପାଇଁ ଜଙ୍ଗଲ ସଂରକ୍ଷଣ ବିଧି ଅନୁସାରେ କଣ କରିବାକୁ ପଡ଼ିବ ?

ଉତ୍ତର: ନିର୍ଦ୍ଦିଷ୍ଟ ଜଙ୍ଗଲ ଜମିର Digital GPS map ଏବଂ ଯେଉଁ ଜିଲ୍ଲାରେ ଜଙ୍ଗଲ ଜମି ଆବଶ୍ୟକ, ସେହି ଜିଲ୍ଲାର ଜିଲ୍ଲାପାଳଙ୍କ ଠାରୁ ଜଙ୍ଗଲ ଅଧିକାର ଆଇନ, ୨୦୦୬ ଅନୁସାରେ ଆବଶ୍ୟକୀୟ ପ୍ରମାଣପତ୍ର ଦରଖାସ୍ତ ସହ ସଂଗ୍ରହ କରିବାକୁ ପଡ଼ିବ । ଏହା ବ୍ୟତୀତ କ୍ଷତିପୂରଣ ବନାକରଣ ପାଇଁ ଆବଶ୍ୟକ ହେଉଥିବା ଅଣଜଙ୍ଗଲ ଜମି ଉପରୋକ୍ତ ଜିଲ୍ଲାରେ ଚିହ୍ନଟ କରିବାକୁ ପଡ଼ିବ । ଚିହ୍ନଟ ଜଙ୍ଗଲ ଜମିର ବାରିପଡ଼େ User Agency କୁ ଆବଶ୍ୟକୀୟ Pillar posting କରିବାକୁ ପଡ଼ିବ ।

ପ୍ରଶ୍ନ: ୧୯୮୦ ମସିହା ଠାରୁ ୦୧ . ୦୧ . ୨୦୧୨ ପର୍ଯ୍ୟନ୍ତ ଓଡ଼ିଶା ରାଜ୍ୟ ପାଇଁ କେତେଗୋଟି ପୁସ୍ତାକ କେନ୍ଦ୍ର ସରକାର ଅନୁମୋଦନ କରିଛନ୍ତି ଏବଂ ଏଥିପାଇଁ କେତେ ପରିମାଣର ଜଙ୍ଗଲ ଜମି ଅଣଜଙ୍ଗଲ କାର୍ଯ୍ୟ ପାଇଁ divert ହୋଇଅଛି ?

ଉତ୍ତର: ୩୮୪ ଗୋଟି ପୁସ୍ତାକ କେନ୍ଦ୍ର ସରକାର ଅନୁମୋଦନ କରିଛନ୍ତି, ଯେଉଁଥିପାଇଁ ୩୯୭୨୦ ହେକ୍ଟର ପରିମିତ ଜଙ୍ଗଲ ଜମି, ଅଣଜଙ୍ଗଲ କାର୍ଯ୍ୟ ପାଇଁ divert ହୋଇଅଛି ।

୧୦. ପ୍ରଶ୍ନ: ୩୯୭୨୦ ହେକ୍ଟର ଜଙ୍ଗଲ ଜମିରେ ଅଣଜଙ୍ଗଲ କାର୍ଯ୍ୟ ପାଇଁ କେତେ ପରିମିତ ଅଣଜଙ୍ଗଲ ଜମି କ୍ଷତିପୂରଣ ବନାକରଣ ନକ୍ସା ଧାର୍ଯ୍ୟ କରାଯାଇଥିବା ଏବଂ କେତେ ହେକ୍ଟର ଜମିରେ ବନାକରଣ କରାଯାଇଅଛି ?

ଉତ୍ତର: ସର୍ବମୋଟ ୪୬,୭୯୨ ହେକ୍ଟର କ୍ଷତିପୂରଣ ବନାକରଣ କରିବା ଆବଶ୍ୟକ ଥିବାବେଳେ, ୦୧.୦୧. ୨୦୧୨ ପୁଞ୍ଜୀ ୩୯,୪୩୬ ହେକ୍ଟର କ୍ଷତିପୂରଣ ବନାକରଣ କରାଯାଇଅଛି ।

୧୧. ପ୍ରଶ୍ନ: ଆମ ରାଜ୍ୟରେ N.P.V. ବ୍ୟବହାର ଅବ୍ୟାବଧି User Agency ମାନଙ୍କ ଠାରୁ କେତେ ଟଙ୍କା ଆଦାୟ କରାଯାଇଅଛି ?

ଉତ୍ତର: ମାନ୍ୟବର ସର୍ବୋଚ୍ଚ ନ୍ୟାୟାଳୟଙ୍କର ଆଦେଶ ଅନୁସାରେ User Agency କ ଠାରୁ ହେକ୍ଟର ପିଛା ୬,୩୦ ଲକ୍ଷ ଟଙ୍କା ଠାରୁ ଆରମ୍ଭ କରି ୯.୪୫ ଲକ୍ଷ ଟଙ୍କା ପର୍ଯ୍ୟନ୍ତ ଆଦାୟ କରାଯାଇଅଛି । ଅବ୍ୟାବଧି ସର୍ବମୋଟ ୩୬୪୧ କୋଟି ଟଙ୍କା ଆଦାୟ କରାଯାଇଅଛି ।

(ଡା. ୯.୬.୨୦୧୨ରେ ଆକାଶବାଣୀରେ ପ୍ରସାରିତ)



ଏକ ଦିବସୀୟ ସମୂହ ବୃକ୍ଷରୋପଣ

ଅଭିମନ୍ୟୁ ବେହେରା

ପ୍ରଶ୍ନ : ଏକ ଦିବସୀୟ ସମୂହ ବୃକ୍ଷରୋପଣ କରିବାର ତାତ୍ପର୍ଯ୍ୟ କଣ ?

ଉତ୍ତର : ଏକ ଦିବସୀୟ ସମୂହ ବୃକ୍ଷରୋପଣ ବନ ମହୋତ୍ସବର ଏକ ଅଂଶ। ବୃକ୍ଷ ଓ ଜଙ୍ଗଲ ପ୍ରତି ମନତା ଓ ଆଦର ପୃଷ୍ଠିକରିବା ଓ ଏହି ଉତ୍ସବରେ ସମସ୍ତଙ୍କୁ ସାମିଲ କରିବା ହେଉଛି ଏହାର ମୁଖ୍ୟ ଉଦ୍ଦେଶ୍ୟ। ପ୍ରତିବର୍ଷ ଭୂଲୀଳମାସ ପ୍ରଥମ ସପ୍ତାହଟି ବନ ମହୋତ୍ସବ ଭାବେ ପାଳନ କରାଯାଏ। ଜଳବାୟୁର ବିପର୍ଯ୍ୟୟକୁ ପ୍ରତିହତ କରିବା ପାଇଁ ଜଙ୍ଗଲର ସୁରକ୍ଷା, ଅଭିବୃଦ୍ଧି, ସୁପରିଚାଳନା ଏବଂ ବ୍ୟାପକ ବୃକ୍ଷରୋପଣ ଓ ବନୀକରଣ ଅପରିହାର୍ଯ୍ୟ ହୋଇପଡ଼ିଛି। ତେଣୁ ଏହି ବନ ମହୋତ୍ସବ ଅବସରରେ ଆଜି ସମସ୍ତଙ୍କୁ ସାମିଲ କରି ଜନଚେତନା ପୃଷ୍ଠି କରାଯାଇ ବୃକ୍ଷରୋପଣ କରାଯାଇଛି। ଏହି ଏକ ଦିବସୀୟ ବୃକ୍ଷରୋପଣରେ ସ୍କୁଲ, ବଲେଜ ପିଲାମାନଙ୍କୁ, ସ୍ଥାନୀୟ ସ୍ଵାସ୍ଥ୍ୟକେନ୍ଦ୍ର, Ecoclub, ବେସରକାରୀ ଅନୁଷ୍ଠାନ, ବନ ସଂରକ୍ଷଣ ସମିତିମାନଙ୍କୁ ସାମିଲ କରାଯାଇଛି। ଏହି କାର୍ଯ୍ୟକ୍ରମରେ ସ୍ଥାନୀୟ ମାନ୍ୟତର ସଂସଦ, ବିଧାୟକ, ଜିଲ୍ଲା ପରିଷଦ ଅଧ୍ୟକ୍ଷ, ପଞ୍ଚାୟତ ସମିତିର ଅଧ୍ୟକ୍ଷ କୃମ, ସରପଞ୍ଚ, ପ୍ରେମିର ସଦସ୍ୟ, ସ୍ଥାନୀୟ ଗ୍ରାମବାସୀ, ଓ Press ଓ Electronic media ର ଭାଇ ଓ ଭଉଣୀମାନଙ୍କୁ ନେଇ ସମୂହ ବୃକ୍ଷରୋପଣ କରାଯାଇଛି। ବନବିଭାଗ ତରଫରୁ ବୃକ୍ଷରୋପଣ ପାଇଁ ସବୁ ପଦକ୍ଷେପ ନିଆଯାଇଛି ଓ ତାହାର ଅଗ୍ରଗତି କରାଯାଇଛି।

ପ୍ରଶ୍ନ : ଏ ବର୍ଷ ଏହି ସମୂହ ଏକ ଦିବସୀୟ ବୃକ୍ଷରୋପଣରେ କେତେ ବୃକ୍ଷରୋପଣ କରାଯାଇଛି ?

ଉତ୍ତର : ଏ ବର୍ଷ ୩୫ ଲକ୍ଷ ତାରା ବୁଲାଇ ସାତ ଚାରିଖ ଦିନ କରାଇବା ପାଇଁ ଧାର୍ଯ୍ୟ କରାଯାଇଥିଲା। ଓଡ଼ିଶାର ୮ଟି ମଣ୍ଡଳ ଅନ୍ତର୍ଭୁକ୍ତ, ୪୮ଟି ବନଖଣ୍ଡରେ ମୋଟ ୩୫ ଲକ୍ଷ ତାରା ୨୨୨୫ ହେକ୍ଟର ଜମିରେ ରୋପଣ କରାଯାଇଛି।

ଅନୁଗୁଳ ମଣ୍ଡଳରେ ୩୧୫ ହେକ୍ଟର ଜମିରେ ୪,୯୮,୦୦୦ ବୃକ୍ଷରୋପଣ କରାଯାଇଛି। ଭୁବନେଶ୍ୱର ମଣ୍ଡଳରେ ୨୩୫ ହେକ୍ଟର ଜମିରେ ୩,୮୫,୦୦୦, ବ୍ରହ୍ମପୁର ମଣ୍ଡଳରେ ୪୨୦ ହେକ୍ଟର ଜମିରେ ୬,୭୨,୦୦୦, ସମ୍ବଲପୁର ମଣ୍ଡଳରେ ୨୫୦ ହେକ୍ଟର ଜମିରେ ୩,୯୪,୦୦୦, ରାଉରକେଲା ମଣ୍ଡଳରେ ୨୭୫ ହେକ୍ଟର ଜମିରେ ୪,୨୪,୦୦୦ ବାରିପଦା ମଣ୍ଡଳରେ ୧୯୫ ହେକ୍ଟର ଜମିରେ ୨,୫୬,୦୦୦, ଭବାନିପାଟଣା ମଣ୍ଡଳରେ ୨୮୫ ହେକ୍ଟର ଜମିରେ ୪,୫୬,୦୦୦ ଓ କୋରାପୁଟ ମଣ୍ଡଳରେ ୨୫୦ ହେକ୍ଟର ଜମିରେ ୪,୦୦,୦୦୦ ବୃକ୍ଷରୋପଣ କରାଯାଇଛି।

ସେଥିମଧ୍ୟରୁ କଟକ ବନଖଣ୍ଡ ଜରିଆରେ ୫୦ ହେକ୍ଟର ଜମିରେ ୮୦,୦୦୦ ଟି ବୃକ୍ଷରୋପଣ କରାଯାଇଛି। ସେହିପରି City Forest Division ରେ ୧୦ ହେକ୍ଟର ଜମିରେ ୧୬,୦୦୦, ଖୋର୍ଦ୍ଧା ବନଖଣ୍ଡରେ ୫୦ ହେକ୍ଟର ଜମିରେ ୮୦,୦୦୦, ଆଠଗଡ଼ ବନଖଣ୍ଡ ଦ୍ୱାରା ୫୦ ହେକ୍ଟର ଜମିରେ ୮୦,୦୦୦, ବ୍ରହ୍ମପୁର ୫୦ ହେକ୍ଟର ଜମିରେ ୮୦,୦୦୦ ବୃକ୍ଷଚାରା ରୋପଣ କରାଯାଇଛି।

ଏହି ଏକ ଦିବସୀୟ ସମୂହ ବୃକ୍ଷରୋପଣ ୨୦୦୮ ମସିହା ଠାରୁ ଆରମ୍ଭ ହୋଇଥିଲା। ୨୦୦୮ ମସିହାରେ ୨୦ ଲକ୍ଷ, ୨୦୦୯ ମସିହାରେ ୨୫ ଲକ୍ଷ, ୨୦୧୦ ମସିହାରେ ୩୦ ଲକ୍ଷ ଓ ୨୦୧୧ ମସିହାରେ ୩୩ ଲକ୍ଷ ତାରା ରୋପଣ କରାଯାଇଥିଲା। ଏ ବର୍ଷ ୩୫ ଲକ୍ଷ ତାରା ଗୋଟିଏ ଦିନରେ କରାଯାଇପାରିଛି ଓ ଗୋଟିଏ ବଡ଼ ଧରଣର ଜନଚେତନା ଏ ଦିନରେ ପୃଷ୍ଠି କରାଯାଇଛି।

ପ୍ରଶ୍ନ : ଚଳିତବର୍ଷ ବନୀକରଣ ଦିଗରେ ସରକାରଙ୍କର କେଉଁ ସବୁ ଯୋଚନା ରହିଛି ?

ଉତ୍ତର : ଏ ବର୍ଷ ବିଭିନ୍ନ ଯୋଜନାରେ ବନ୍ୟାଜୀବୀ କରାଯାଇ ପାରିବ ବୋଲି ଦ୍ୱାରା ଅନୁମୋଦିତ କରାଯାଇଛି । ସେଗୁଡ଼ିକ ହେଲା ଅର୍ଥକାରୀ ବୃକ୍ଷରୋପଣ, ଭାରତ ସରକାରଙ୍କର ପ୍ରୟୋଗ୍ୟ ଅର୍ଥ କମିଶନ ଗ୍ରାଣ୍ଟ, ଲକ୍ଷ୍ମୀପାହାଡ଼ ବୃକ୍ଷରୋପଣ, ସହରାଞ୍ଚଳ ବୃକ୍ଷରୋପଣ, ମହାତ୍ମାଗାନ୍ଧୀ ବିଶ୍ୱବିଦ୍ୟାଳୟ ବର୍ଷା ଯୋଜନା, ଓଡ଼ିଶା ବାଉଁଶ ଉନ୍ନୟନ ସଂସ୍ଥା, କାଚାୟ ବାଉଁଶ ମିଶନ, କାମ୍ପା (CAMP), ଶକ୍ତିପୁର ବନ୍ୟାଜୀବୀ, କାଚାୟ ବନ୍ୟାଜୀବୀ ଯୋଜନା । ଏ ବର୍ଷ ୨ଟି ନୂଆ scheme ହାତକୁ ନିଆଯାଇ ବନ୍ୟାଜୀବୀରୁ ବର୍ଦ୍ଧିତ କରାଯାଇଛି । ତାହା ହେଲା ପଥରାଣ୍ଡି ବନ୍ୟାଜୀବୀ ଓ ପ୍ରାୟା ନରସିଂହ ରକ୍ଷଣା ବେକ୍ଷଣ ତଥା ପରିଚାଳନା । ଚଳିତବର୍ଷ ୧,୦୭,୨୮୭ ହେକ୍ଟର ଜମିରେ ପ୍ରାୟ ୩ ଲକ୍ଷ ୫୦ ହଜାର ବୃକ୍ଷରୋପଣ କରାଯାଇଛି ଓ ୩୧୦୭ କି.ମି. ପଥରାଣ୍ଡି ଓ କେନାଳ ବେଳ ବୃକ୍ଷରୋପଣ କରାଯାଇଛି ଓ ୨୧୧.୯୨ ଲକ୍ଷ ବାଉଁଶ ବିନା ମୂଲ୍ୟରେ ହିତାଧିକାରୀମାନଙ୍କୁ ବଣେଇ କରାଯାଇଛି ।

ପ୍ରଶ୍ନ : କେଉଁ କେଉଁ ବିଭାଗ ଏହି ବୃକ୍ଷରୋପଣରେ ଭାଗ ନିଅନ୍ତି ?

ଉତ୍ତର : ବନବିଭାଗ ଛଡ଼ା, ଓଡ଼ିଶା ବନ ଉନ୍ନୟନ ନିଗମ, ଓଡ଼ିଶା ବନ ଉନ୍ନୟନ ପ୍ରକଳ୍ପ, ବିଭିନ୍ନ ସ୍ତରର ଉନ୍ନୟନ ସଂସ୍ଥା, Municipality, ଖଣି ନିଗମ, ଶିଳ୍ପ ସଂସ୍ଥା ତଥା ଖଣି ସଂସ୍ଥାମାନେ ବନ୍ୟାଜୀବୀ ପାଇଁ ଆରୋଳ ଆସିଛନ୍ତି । ତାହା ଦ୍ୱାରା ବନ୍ୟାଜୀବୀରୁ ବୃଦ୍ଧାନ୍ୱ କରାଯାଇପାରିଛି ।

ପ୍ରଶ୍ନ : ବନ୍ୟାଜୀବୀ ତଥା ଜଙ୍ଗଲ ସୁରକ୍ଷାରେ ବନ ସଂରକ୍ଷଣ ସମିତିମାନଙ୍କର ଭୂମିକା କଣ ରହିଛି ?

ଉତ୍ତର : ବନ ସଂରକ୍ଷଣ ସମିତିର କର୍ତ୍ତବ୍ୟ ଓ ଦାୟିତ୍ୱ ହେଲା ଜଙ୍ଗଲ ସୁରକ୍ଷା କରିବା । ତାହାଛଡ଼ା ନିକଟରେ ଥିବା ବନ୍ୟା ଅବବାହିତା ଅଞ୍ଚଳ, ଜଳସମ୍ପଦ ଓ ଅନ୍ୟାନ୍ୟ ପରିବେଶୀୟ ସମ୍ବେଦନଶୀଳ ଅଞ୍ଚଳକୁ ସୁରକ୍ଷା ଦେବା ପ୍ରାୟା ଔଷଧୀୟ ବୃକ୍ଷଲତା ଓ ଲଘୁ ବନଜାତ ପ୍ରକାର ବିଭିନ୍ନ ପ୍ରକାରର ଚାଷ ଗଛ ରୋପଣ କରିବା । ବନ୍ୟାଜୀବୀ ଓ ଜଙ୍ଗଲ ଉପରେ ପ୍ରଭାବ ପକାଇଥିବା କାର୍ଯ୍ୟକୁ ବନ୍ଦ କରିବା ।

ପ୍ରଶ୍ନ : ବିଶେଷ କରି ଔଷଧୀୟ ବୃକ୍ଷର ରକ୍ଷଣା ବେକ୍ଷଣ ପାଇଁ କି କି ପଦକ୍ଷେପ ନିଆଯାଇଛି ?

ଉତ୍ତର : ଔଷଧୀୟ ବୃକ୍ଷର ରକ୍ଷଣା ବେକ୍ଷଣ ଯୋଜନାରେ ୯ଟି ଔଷଧୀୟ ବୃକ୍ଷ ଉଦ୍ୟାନ ବନ୍ୟାଜୀବୀ ଦ୍ୱାରା ଗଠନ କରାଯାଇଛି । ସ୍ୱାସ୍ଥ୍ୟ ଓ ପରିବାର କଲ୍ୟାଣ ବିଭାଗ ତରଫରୁ ୯ଟି ଔଷଧୀୟ ବୃକ୍ଷ ଉଦ୍ୟାନ ମଧ୍ୟ ସୃଷ୍ଟି କରାଯାଇଛି, ୩୧ଟି ସ୍ଥଳରେ ଔଷଧୀୟ ବୃକ୍ଷ ଉଦ୍ୟାନ ସୃଷ୍ଟି କରାଯାଇଛି । ଓଡ଼ିଶା ବନବିଭାଗ ବନ ସୋସାଇଟି ଦ୍ୱାରା insitu conservation, preservation plot କରାଯାଇଛି ଓ Exsitu conservation ୩୨ ହେକ୍ଟର ଜମି ଉପରେ କରାଯାଇଛି । ଛଅଗୋଟି ଔଷଧୀୟ ବୃକ୍ଷର ରକ୍ଷଣା ବେକ୍ଷଣ ସ୍ଥାନ କପିଳାସ, ପ୍ରଧାନପୁଟ, ରୁରୁଙ୍ଗର, ଚମଣା, କଂସାରାଡ଼ିଆ ଓ ସାତକୋଣିଆ ଠାରେ ହାତକୁ ନିଆଯାଇଛି । ଅଶୋକ ବୃକ୍ଷରୋପଣ ୪୮୫ ହେକ୍ଟର ସ୍ଥାନରେ କରାଯାଇଛି । ଦଶ ମୂଳ species ୩୬୧ ହେକ୍ଟର ଜମିରେ କରାଯାଇଛି ।

ପ୍ରଶ୍ନ : ବର୍ତ୍ତମାନ ପରିସ୍ଥିତିରେ ଜଙ୍ଗଲ ଉପରେ ନିର୍ଭର ନ କରିବା ପାଇଁ କଣ କଣ ବ୍ୟବସ୍ଥା କରିବା ସରକାର ?

ଉତ୍ତର : ଆଦିମଜାତିରୁ ମନୁଷ୍ୟ ସମାଜ ଜଙ୍ଗଲ ଉପରେ ପ୍ରଭାବ ବିସ୍ତାର କରିଚାଲିଛି । ମାନବ ସଭ୍ୟତାର କ୍ରମବିକାଶ ପାଇଁ ସେ ଜଙ୍ଗଲକୁ ଧ୍ୱଂସ କରିଚାଲିଛି । ତାହାର ପରିଣାମ ହେଉଛି : ପରିବେଶ ପ୍ରଦୂଷଣ ଓ ପୃଥିବୀର ଉତ୍ତପ୍ତୀକରଣ (Global warming) ଏହି ସବୁକୁ ଯଦି ରୋକା ନ ଯାଏ ତେବେ ପୃଥିବୀରେ ଜନସମାଜ ତଥା ବନ୍ୟାଜୀବୀ ବଞ୍ଚିବା ଅସମ୍ଭବ ହୋଇବୁଦିବ । ତେଣୁ ଏହାର ବିକଳ ହେଲା ଜଙ୍ଗଲ ଉପରେ ନିର୍ଭର ନ କରି ଅକ୍ଷୟ ଶକ୍ତିର ବ୍ୟବହାର କରିବା । Biogas ର ବ୍ୟବହାର ବହୁଳ ପରିମାଣରେ କରିବା । ନୂତନ ଶକ୍ତିକୁ ଅକ୍ଷୟ ଶକ୍ତିଠାରୁ ଆଣି ନିତ୍ୟ ବ୍ୟବହାରୀୟ କାର୍ଯ୍ୟରେ ଲଗାଇବା । ବର୍ତ୍ତମାନ ଯେଉଁକି ଜଙ୍ଗଲ ଅଛି ତାହାକୁ ରକ୍ଷାକରିବା, ବଢ଼ାଇବା ଓ ବହୁପରିମାଣରେ ନିଜ ବାଡ଼ି ବଢ଼ିବାରେ ବୃକ୍ଷରୋପଣ କରିବା । ତା ହେଲେ ଆମ ପରିବେଶ ସୁସ୍ଥ ରହିବ ଓ ଆମେ ସୁସ୍ଥ ରହିପାରିବା ।

ପ୍ରଶ୍ନ : ସହରାଞ୍ଚଳରେ ବନ୍ୟାଜୀବୀ କରାଯାଇ କେଉଁ କେଉଁ ସ୍ଥାନରେ କେତେ ବୃକ୍ଷରୋପଣ କରାଯାଇଛି ?

II ବନ୍ଦୀ - ୨୦୧୩ II

ଭରଣ : ବର୍ଷିତ ବର୍ଷ ଓଡ଼ିଶାର ୨୭ ଡି ସହରରେ ବୃକ୍ଷରୋପଣ କାର୍ଯ୍ୟକ୍ରମ ବଳବିରାଜ ହାତକୁ ନେଇଛନ୍ତି । ସହରାଞ୍ଚଳକୁ ସରସ ଭୂପତ ଓଥା ସବୁଜିମା କରିବା ସହ ପ୍ରତ୍ୟକ୍ଷ ଉତ୍ପାଦନ ପାଇଁ ଏହି ଯୋଜନାର ସୃଷ୍ଟି । ଏ ବର୍ଷ ବର୍ଷା ଋତୁରେ ଛୁଇଁନେସ୍ତରେ ୩ଲକ୍ଷ ବୃକ୍ଷ ଚାଷା ରୋପଣ କରାଯିବ । ଝାଉଁସୁଗୁଡ଼ାରେ ୧,୦୦,୦୦୦, ରାଉଲକେଲା ରେ ୫୦,୦୦୦, ରାଜଗଞ୍ଜପୁରରେ ୫୦୦୦, ବନାଞ୍ଚଳ ଓ ଡିଡିଲଗଡ଼ ରେ ୫୧,୦୦୦, ଭୁବନେଶ୍ୱରରେ ୫୦,୦୦୦, ଅନୁଗୁଳ, ଭାନୁପୁର ଓ କଣିଆ Belt ରେ ୧୦,୦୦୦, ଜଗତସିଂହପୁରରେ ୫୦୦୦, କେନ୍ଦ୍ରାପଡ଼ାରେ ୧୦,୦୦୦, ଯାଜପୁରରେ ୧୦,୦୦୦, ଜଟକରେ ୮୦,୦୦୦, ଭୁବୁପୁରରେ

୨୦,୦୦୦, ଗାଲଗଞ୍ଜପୁରରେ ୧୦,୦୦୦, ପୁରୀରଞ୍ଜରେ ୫୦୦୦, ମାଲକାନଗିରିରେ ୨୦,୦୦୦, ସୁବର୍ଣ୍ଣପୁରରେ ୧୦,୦୦୦, ନବରଞ୍ଜପୁରରେ ୨୦,୦୦୦, ହେଙ୍କାଳାକ ୧୦,୦୦୦, ଭୁବୁକରେ ୨୦୦୦, ବାସୁଦେବପୁର ଠାରେ ୨୦୦୦, ଯୋଡ଼ା ଠାରେ ୧୫୦୦୦, ବରଗଡ଼ରେ ୧୦,୦୦୦, ଆଞ୍ଚଳରେ ୧୦,୦୦୦ ଓ ଗୌରରେ ୨୦,୦୦୦ ବୃକ୍ଷଚାଷା ରୋପଣ କରାଯାଉଛି । ସର୍ବମୋଟ ୮,୪୦,୦୦୦ ବୃକ୍ଷଚାଷା ରୋପଣ କରାଯାଉଛି ।

(ଡା. ଶ୍ରୀ. ୨୦୧୨ରେ ଆକାଶବାଣୀରେ ପ୍ରସାରିତ)



ବନସୁରକ୍ଷା ସମିତି ଦ୍ୱାରା ବନୀକରଣ କାର୍ଯ୍ୟକ୍ରମ

ସୁଜାତା ରାଣା ସାହୁ

ଆଜିର ବନସୁରକ୍ଷା ୧୯୮୮ ମସିହାରେ ପ୍ରଥମ କରି ପ୍ରଣୟନ କରାଯାଇଥିବା ଯୁକ୍ତ ଜଙ୍ଗଲ ପରିଚାଳନା ନୀତିର ଅଧିନିୟମ ଅନୁସାରେ ଗ୍ରାମ ସମ୍ମିଳନ ଜଙ୍ଗଲର ରକ୍ଷଣାବେକ୍ଷଣ ଏବଂ ସୁରକ୍ଷା ଦେବାକୁ ବାସିନ୍ଦୁ ଗ୍ରାମବାସୀମାନଙ୍କ ଉପରେ ବିଧିବଦ୍ଧ ଭାବରେ ନିୟମ କରାଯାଇଥିଲା । ଏହା ପରେ ଜଙ୍ଗଲ ସମ୍ମିଳନ ଗ୍ରାମମାନଙ୍କରେ ବନ ସଂରକ୍ଷଣ ସମିତିମାନ ଗଢ଼ିଲା । ସରକାର ବିଭିନ୍ନ ଉଦ୍ଦେଶ୍ୟରେ ଏହି ଯୁକ୍ତ ଜଙ୍ଗଲ ପରିଚାଳନା ନିୟମକୁ ଅଧିକରୁ ଅଧିକ ଉନ୍ନତ କରିବା ପାଇଁ କ୍ରମାଗତ ଆଲୋଚନା କରିଆସିଛି । ଏହି ଆଲୋଚନାମାନଙ୍କରେ ପରିସରଭୁକ୍ତ କରାଯାଇଥିବା ବିଭିନ୍ନ ଅନୁକୂଳି ଯଥା : ପିଲୁରେ କାର୍ଯ୍ୟକ୍ରମ ବନବିଭାଗ କର୍ମଚାରୀ ଓ ଅଧିକାରୀଙ୍କ ଅନୁକୂଳି, ଜଙ୍ଗଲ ଓ ଜଙ୍ଗଲ ସମ୍ମିଳନ ଗ୍ରାମମାନଙ୍କର ଉପାଦାନ ଚୁକ୍ତି, ଗ୍ରାମବାସୀଙ୍କୁ ନ୍ୟସ୍ତ କରାଯାଇଥିବା ଜଙ୍ଗଲ ସୁରକ୍ଷା ବାସିନ୍ଦୁ ବିଚାରଣ କରିବା ଆଦି ମଧ୍ୟରୁ ଉପନାତ ଅଂଶବିଶେଷକୁ ଅଧିକ କରି ସରକାର ବିଭିନ୍ନ ସମୟରେ ଏହି ଅଧିନିୟମର ଅନୁସଂଶୋଧନ କରି କରି ପରିବର୍ତ୍ତିତ କରିଆସିଛି । ଆମର ୧୯୯୧ ମସିହାରେ ପ୍ରଣୟନ କରାଯାଇଥିବା ସଂକଳନାମା ଅନୁସାରେ 'ବନ ସଂରକ୍ଷଣ ସମିତି' କୁ ବର୍ତ୍ତମାନ 'ବନସୁରକ୍ଷା କମିଟି' ନାମରେ ନାମିତ କରାଯାଇଅଛି । ଏଠାରେ ବନସୁରକ୍ଷା କମିଟିର କାର୍ଯ୍ୟକାରୀତା ଉପରେ ଆଲୋଚନା କରାଯାଇଅଛି ।

୧) ବନ ସୁରକ୍ଷା ସମିତିର ଗଠନ

- (୧) ସାଧାରଣତଃ, ଗୋଟିଏ ଗାଁରେ / ପ୍ରତ୍ୟେକ ଗ୍ରାମରେ ବନ ସୁରକ୍ଷା ସମିତି ଗଠନ କରାଯାଇଥାଏ । କିନ୍ତୁ ଏକାଧିକ ଗ୍ରାମକୁ ନେଇ ମଧ୍ୟ ବନ ସୁରକ୍ଷା ସମିତି ଗଠନ କରାଯାଇପାରିବ ଏବଂ ଏକାଧିକ ବନ ସୁରକ୍ଷା ସମିତି ଗୋଟିଏ ଗ୍ରାମରେ ମଧ୍ୟ ଗଠନ କରାଯାଇପାରିବ, ଯଦି ଗ୍ରାମଟି ବହୁତ ବଡ଼ ଥାଏ ।
- (୨) ଗ୍ରାମର ସମସ୍ତ ସାଦାକଙ୍କ General body ଦ୍ୱାରା ନିର୍ଦ୍ଧାରିତ କରାଯାଇଥିବା enrollment fee ଦେଇ ସଭ୍ୟ ହୋଇଥାନ୍ତି ।

(୩) ପଲ୍ଲୀସଭା ସ୍ତରୀୟ ରେଜି ଅଫିସରଙ୍କୁ ବନ ସୁରକ୍ଷା ସମିତି ଗଠନ ସମ୍ବନ୍ଧରେ ରାଜିନାମା ଦେଇଥାନ୍ତି ଏବଂ ରେଜି ଅଫିସରଙ୍କୁ ରେକର୍ଡ଼ଭୁକ୍ତ କରି Division level ରେ Registration ପାଇଁ ଭିଡିକର୍ ଅଧିକାରୀଙ୍କୁ ଜଣାଇଥାନ୍ତି ।

୨) ପଲ୍ଲୀସଭାର ଭୂମିକା

- (୧) ଆମ ସମ୍ବିଧାନର ୭୩ ବ୍ୟାଖ୍ୟାନ ଧାରା ଅନୁଯାୟୀ ପଞ୍ଚାୟତିରାଜ ଅନୁଷ୍ଠାନଗୁଡ଼ିକୁ କିଛି ଅଧିକାର ବା ବାସିନ୍ଦୁ ନ୍ୟସ୍ତ କରାଯାଇଛି । ସେଥିପାଇଁ ଗ୍ରାମଭିତ୍ତିକ ଅନୁଷ୍ଠାନକୁ ଯଥା ବନ ସୁରକ୍ଷା ସମିତିକୁ ପଞ୍ଚାୟତ ଅନୁଷ୍ଠାନ ପଲ୍ଲୀସଭା ସହିତ ସମ୍ପର୍କ ରଖାଯାଇଥାଏ ।
- (୨) ଜଙ୍ଗଲ, ବନ୍ୟପ୍ରାଣୀ ଏବଂ ପରିବେଶର ସୁରକ୍ଷା ଓ ସଂରକ୍ଷଣ ପାଇଁ ବନ ସୁରକ୍ଷା ସମିତିର ଏକ କାର୍ଯ୍ୟକାରୀ କମିଟି (EC) ଗଠନ କରାଯାଇଥାଏ, ଯାହାକି ପଲ୍ଲୀସଭାର ଉପକମିଟି ଭାବରେ କାର୍ଯ୍ୟ କରାଇଥାଏ ।
- (୩) ଯଦି କାର୍ଯ୍ୟକାରୀ କମିଟି (EC) ର ଜଙ୍ଗଲ ସଂରକ୍ଷଣ କାର୍ଯ୍ୟରେ ତ୍ରୁଟି ଦେଖାଯାଏ କିମ୍ବା ଲୋକଙ୍କ ଇଚ୍ଛା ବିରୁଦ୍ଧରେ କିଛି କାର୍ଯ୍ୟ କରିଥାଏ, ତେବେ କାର୍ଯ୍ୟକାରୀ କମିଟିକୁ ଗାଁ ପିଆଯାଇ ନୂତନ କମିଟି ଗଠନ କରାଯିବା ପାଇଁ ବନ ସୁରକ୍ଷା ସମିତି/ପରିବେଶ ଉନ୍ନୟନ କମିଟି ପଲ୍ଲୀସଭାକୁ ଅନୁମୋଦନ କରିଥାନ୍ତି । ପଲ୍ଲୀସଭା ଏହାକୁ ବିଚାର ବିମର୍ଶ କରି ଭିଡିକର୍ ଅଧିକାରୀଙ୍କ ପାଖକୁ ପରବର୍ତ୍ତୀ ପଦକ୍ଷେପ ନିମନ୍ତେ ପରାମର୍ଶ ଦେଇଥାଏ । ତା ପରେ ଭିଡିକର୍ ଅଧିକାରୀ ପରାମର୍ଶ ନିରାକ୍ଷା କରି କାର୍ଯ୍ୟକାରୀ କମିଟିକୁ ଗଢ଼ିବା ପାଇଁ ନିଷ୍ପତ୍ତି ନେଇଥାନ୍ତି ଏବଂ ନୂତନ କାର୍ଯ୍ୟକମିଟି ଗଠନ କରିବା ପାଇଁ General body କୁ ପ୍ରସ୍ତାବିତ କରିଥାନ୍ତି ।

୩) କାର୍ଯ୍ୟକାରୀ କମିଟିର ଗଠନ (EC)

(୧) ପଲ୍ଲୀସଭା କାର୍ଯ୍ୟକାରୀ କମିଟିର ଗଠନ ପାଇଁ ଅଧ୍ୟକ୍ଷ, ଉପାଧ୍ୟକ୍ଷ, ସମ୍ପାଦକ, ଲେଖାଧ୍ୟକ୍ଷ ତଥା ଅନ୍ୟୁନ ୧୧ ଜଣ ସଭ୍ୟଙ୍କୁ ନିର୍ବାଚିତ କରିଥାଏ, ଯେଉଁଥିରେ ଅନ୍ୟୁନ ୫୦ ପ୍ରତିଶତ ମହିଳା ସଭ୍ୟା ନିର୍ବାଚିତ ହୋଇଥାନ୍ତି। ଜନଜାତି ଓ ଉପଜାତି ସଭ୍ୟଙ୍କ ମଧ୍ୟରୁ ଆନୁପାତିକ ଭାବରେ ପ୍ରତିନିଧି ସ୍ୱରୂପ କିଛି ସଭ୍ୟଙ୍କୁ ନିର୍ବାଚିତ କରାଯାଇଥାଏ। ତାହା ସହିତ ଜାବାଜା ନର୍ବାହ ପାଇଁ କୌଣସି ପଦ୍ଧତି ନ ଥିବା ଏବଂ ସମ୍ପୂର୍ଣ୍ଣ ଜଙ୍ଗଲ ଉପରେ ନିର୍ଦ୍ଧାରଣ କରି ବଳୁଥିବା ରୋଷାମାନଙ୍କମଧ୍ୟରୁ କିଛି ସଭ୍ୟଙ୍କୁ ମଧ୍ୟ ନିର୍ବାଚିତ କରାଯାଇଥାଏ।

- ଅଧ୍ୟକ୍ଷ ଓ ଉପାଧ୍ୟକ୍ଷଙ୍କ ମଧ୍ୟରୁ ଜଣେ ମହିଳା ସଭ୍ୟା ରହିଥାନ୍ତି।
- Ex-officio ସଭ୍ୟ ହିସାବରେ ସ୍ଥାନୀୟ ଷ୍ଟାଫ୍ ମେମ୍ବର ଏବଂ ସ୍ଥାନୀୟ ପରେଷ୍ଟ ଗାର୍ଡ ରହିଥାନ୍ତି।
- ରେଜି ଅଫିସର Returning officer ଭାବରେ କାର୍ଯ୍ୟ ତୁଲାଇଥାନ୍ତି। ଯଥା : କାର୍ଯ୍ୟକାରୀ କମିଟି ପାଇଁ ସମସ୍ତ ଦାବିକାରୀ ସଭ୍ୟପଦ ଠିକ୍ ଅନୁପାତରେ ପୂରଣ ହୋଇଛି କି ନାହିଁ, ତାହା ନିରୀକ୍ଷଣ କରିଥାନ୍ତି।
- କାର୍ଯ୍ୟକାରୀ କମିଟିର କାର୍ଯ୍ୟକାଳ ୩ ବର୍ଷ ରହିଥାଏ।

୪) (A) ସଭା ବୈଠକ (Meeting)

- General body meeting (ସଭା) ଅନ୍ୟୁନ ୬ ମାସକୁ ଥରେ ହୋଇଥାଏ। ଏହା ବ୍ୟତୀତ ଆବଶ୍ୟକତାକୁ ନେଇ ଯେ କୌଣସି ସମୟରେ ସଭା ବଜାୟାଇଥାଏ।
- ସମ୍ପାଦକ ଅଧ୍ୟକ୍ଷ କିମ୍ବା ଅଧ୍ୟକ୍ଷଙ୍କ ଅନୁପସ୍ଥିତିରେ ଉପାଧ୍ୟକ୍ଷଙ୍କ ଅନୁମୋଦନ କ୍ରମେ ୧୫ ଦିନ ପୂର୍ବରୁ ନୋଟିସ ଜାରି କରି GB meeting ହେବା ପାଇଁ ସଭ୍ୟଙ୍କୁ ଜାଣିଥାନ୍ତି। ଏହି ନୋଟିସର ଗୋଟିଏ ନକଲ ଗ୍ରାମ ପଞ୍ଚାୟତକୁ ପଠାଇଥାନ୍ତି।

୫) (B) କାର୍ଯ୍ୟକାରୀ କମିଟିର ସଭା ବୈଠକ (Meeting)

- ସମ୍ପାଦକ କାର୍ଯ୍ୟକାରୀ କମିଟିର ମିଟିଙ୍ଗ୍ ଯେତେ ଶୀଘ୍ର ବା ଆବଶ୍ୟକତାକୁ ନେଇ କରାଯାଇଥାଏ। କିନ୍ତୁ ଅତି କମରେ ୨ ମାସକୁ ଥରେ ହେବା ଦରକାର।
- ଅଧ୍ୟକ୍ଷ ଓ ଅଧ୍ୟକ୍ଷଙ୍କ ଅନୁପସ୍ଥିତିରେ ଉପାଧ୍ୟକ୍ଷ କାର୍ଯ୍ୟକାରୀ କମିଟିର ଅଧ୍ୟକ୍ଷତା କରିଥାନ୍ତି।

- ଅଧ୍ୟକ୍ଷ ଓ ତାଙ୍କ ଅନୁପସ୍ଥିତିରେ ଉପାଧ୍ୟକ୍ଷ ସଭାରେ ଅଧ୍ୟକ୍ଷତା କରିଥାନ୍ତି।
- ସଭା quorum ପାଇଁ ୫୦ ପ୍ରତିଶତ ସଭ୍ୟଙ୍କ ଉପସ୍ଥିତି ଦରକାର ପଡ଼ିଥାଏ ଏବଂ ସେଥିମଧ୍ୟରୁ ଅନ୍ୟୁନ ଏକ-ତୃତୀୟାଂଶ ମହିଳା ସଭ୍ୟାଙ୍କ ଉପସ୍ଥିତି ଦରକାର ହୋଇଥାଏ।
- କୌଣସି ବିଶେଷ ପରିପ୍ରେକ୍ଷାରେ, ଏକ-ତୃତୀୟାଂଶ ସଭ୍ୟ ଗିରୁତ ଭାବରେ ବିଶେଷ ସଭା ଦ୍ୱାରିକା ପାଇଁ ଅଧ୍ୟକ୍ଷଙ୍କୁ ଅନୁରୋଧ ପଠାଇଥାନ୍ତି। ତା' ପରେ ସମ୍ପାଦକ (ଯଦି ଅଧ୍ୟକ୍ଷ ନ ଡାକିଥାନ୍ତି) ଉପାଧ୍ୟକ୍ଷଙ୍କ ଅନୁମୋଦନ କ୍ରମେ ୩ ଦିନ ପୂର୍ବରୁ ନୋଟିସ ଜାରି କରି ଡାକିଥାନ୍ତି। ଏହି ସଭାର ବିହିତ ଉଦ୍ଦେଶ୍ୟକୁ ଦିବାର କରିବା ପାଇଁ ଅନ୍ୟୁନ ଦୁଇ-ତୃତୀୟାଂଶ ସଭ୍ୟଙ୍କ ଅନୁମୋଦନ ଦରକାର ହୋଇଥାଏ।
- ସମ୍ପାଦକ ସଭାରେ ହୋଇଥିବା ସମସ୍ତ ଆନୋଦନକୁ ଗିରୁତ ଭାବରେ ରେକର୍ଡ୍ କରାଯାଇ ଅଧ୍ୟକ୍ଷଙ୍କ ଅନୁମୋଦନ ଆଣିଥାନ୍ତି ଏବଂ ପାଇଲରେ ରଖିଥାନ୍ତି। ଏହାର ଏକ ନକଲ ନିଜର ହସ୍ତାକ୍ଷର ସହ ସ୍ଥାନୀୟ ରେଜି ଅଫିସରଙ୍କ କାର୍ଯ୍ୟକାଳ ଏବଂ ଗ୍ରାମପଞ୍ଚାୟତକୁ ପଠାଇଥାନ୍ତି।
- କାର୍ଯ୍ୟକାରୀ କମିଟିର କାର୍ଯ୍ୟକାଳ ସରିବାର ୧ ମାସ ପୂର୍ବରୁ ପୁନଃ କମିଟିର ନିର୍ବାଚନ କରାଯାଇଥାଏ।

- > କମିଟିର ଯେ କୌଣସି ମିମିଟା ପାଇଁ ୫୦ ପ୍ରତିଶତ ସଭ୍ୟଙ୍କ ଆନୁପାତିକ ଉପସ୍ଥିତି ବରଜାଏ।
- > ସେଥିମଧ୍ୟରୁ ଅତିକମରେ ଏକ-ତୃତୀୟାଂଶ ମହିଳା ସଭ୍ୟଙ୍କ ଉପସ୍ଥିତି ଦରକାର।

୧୩) ଏକ ସୁରକ୍ଷା ସମିତିର କର୍ତ୍ତବ୍ୟ ଓ ଦାୟିତ୍ୱ

- > ଜଣା, ବନ୍ୟପ୍ରାଣୀ ତଥା ଜୈବମଣ୍ଡଳକୁ ସୁରକ୍ଷା ଦେବା (ଏକକା ବା ମିଳିତ ଭାବରେ) ପ୍ରତ୍ୟେକ ଜାତୀୟ କର୍ତ୍ତବ୍ୟ ଅଟେ।
- > ପରିସରିତ ଗ୍ରାମ ଜଙ୍ଗଲ ସମ୍ପୂର୍ଣ୍ଣ ଜଳରତ୍ନ ତଥା ଜଳ ବିଭାଜିତ ଏବଂ ଅନ୍ୟ ସମ୍ବେଦନଶୀଳ ପରିବେଷିତ ଅଞ୍ଚଳକୁ ସୁରକ୍ଷା ଦେବା।
- > ଜଙ୍ଗଲରେ ବା ଅନ୍ୟ ଜାଗାରେ ଦୃଷ୍ଟରୋପଣ ପାଇଁ ବିଭିନ୍ନ କ୍ଷେତ୍ର ସାହାଯ୍ୟ ଶିକ୍ଷାଧାର ଏବଂ ଅଣକାଷ୍ଠ ଜଙ୍ଗଲରୁ ଦ୍ରବ୍ୟ ଆଦି ଦୃଷ୍ଟ ଉପରେ ପ୍ରାଧାନ୍ୟ ଦେବା।
- > ଉତ୍ସାହରେ ନିଆଯାଇଥିବା ନିଷିଦ୍ଧି ଯଥା ଜଙ୍ଗଲ ସମ୍ବଳ ସଂଗ୍ରହ ଉପରେ ନିୟନ୍ତ୍ରଣ ଏବଂ କୌଣସି ଅବୈଧ୍ୟତା କାର୍ଯ୍ୟ (ଯାହାର ରୂପରାଜ ଜଙ୍ଗଲ, ବନ୍ୟପ୍ରାଣୀ ତଥା ଜୈବମଣ୍ଡଳ ଉପରେ ପଡ଼ିଥାଏ) କୁ ବନ୍ଦ କରାଯିବା ଆଦି ଉପରେ ବନ ସୁରକ୍ଷା ସମିତି / ପରିବେଶ ଉନ୍ନୟନ କମିଟି ମାନ୍ୟତା ପାଇଁ ବାଧ୍ୟ ହୋଇ ପ୍ରତିକ୍ରିୟା ଦେବା।
- > ସାଧାରଣ ସଭା (General body)ର କ୍ଷମତା :
ଉର୍ଦ୍ଧ୍ୱକାରୀ କମିଟିର କୌଣସି ନିର୍ଦ୍ଦିଷ୍ଟ ସଭ୍ୟଙ୍କ କର୍ତ୍ତବ୍ୟ ବା ଦାୟିତ୍ୱରେ ଅବହେଳା ପ୍ରଦର୍ଶନ ହେଲେ, General body ର ଦୁଇ-ତୃତୀୟାଂଶ ସଭ୍ୟଙ୍କ ଅନୁମୋଦନ ସହିତ ସମାଜକୁ କାର୍ଯ୍ୟକାରୀ କମିଟିର ସଭ୍ୟ ପଦରୁ ବାହାର କରିଦିଆ ଯାଇଥାଏ ଏବଂ ତୁରନ୍ତ ସଭ୍ୟକୁ ତାଙ୍କ ଜାଗାରେ ନିର୍ଦ୍ଦିଷ୍ଟିତ କରାଯାଏ।

୧୪) କାର୍ଯ୍ୟକାରୀ କମିଟିର କର୍ତ୍ତବ୍ୟ ଓ ଦାୟିତ୍ୱ

- > ଏକ ସୁରକ୍ଷା ସମିତିର ନିର୍ଦ୍ଦିଷ୍ଟିତା ସମସ୍ତ କାର୍ଯ୍ୟକୁ ବରଜାଏ କରିବା (as per provisions of the resolution)।

- > ସୁରକ୍ଷା - ଦାୟିତ୍ୱ ଦିଆଯାଇଥିବା ଜଙ୍ଗଲ ଅଞ୍ଚଳ ତ ବାର୍ଷିକ ଯୋଜନା / କାର୍ଯ୍ୟକ୍ରମ ତଥା ଏହା ସହିତ ଜଙ୍ଗଲ ବାହାର ଅଞ୍ଚଳ ପାଇଁ ବା ଗ୍ରାମର ଅନ୍ୟାନ୍ୟ ଉନ୍ନତିମୁକ୍ତ କାର୍ଯ୍ୟ ଏବଂ ଜଙ୍ଗଲଭିତ୍ତିକ ଜୀବନା ନିର୍ବାହର ପଦ୍ଧତି ନିରୂପଣ ଆଦି ବନ ସୁରକ୍ଷା ସମିତିର ଅନୁମୋଦନ ଏବଂ ଯୋଜନା ଅଧୀନରେ ବୈଷୟିକ ନିରୀକ୍ଷଣ ସହିତ ଅଣୁଯୋଜନା ପ୍ରସ୍ତୁତ କରିବା।
- > ଜଙ୍ଗଲକୁ ସୁରକ୍ଷା ଦେବା ସହିତ ଜଙ୍ଗଲର କ୍ଷତି ତଥା ଅବୈଧ୍ୟତା କାର୍ଯ୍ୟ କରିଥିବା ଅପରାଧୀଙ୍କୁ ଧରିନା ସହ ଜଙ୍ଗଲ ଦ୍ରବ୍ୟସବୁକୁ ନିଜ ଗ୍ରାମ ଭିତରେ ଅବରୋଧ କରି ଜଙ୍ଗଲ ବିଭାଗକୁ ଖବର ଦେବା। (ଯଦି ଏହା କରାଯିବ, ତେବେ ବିଧିବଦ୍ଧ ଭାବରେ ଧରାଯାଇଥିବା ଜଙ୍ଗଲଜାତ ଦ୍ରବ୍ୟର ପୂର୍ଣ୍ଣତା କିଛି ଅଂଶ ବା Trophies (ବନ୍ୟଜୀବଙ୍କ କ୍ଷେତ୍ରରେ) ସମାଜକୁ ପ୍ରଦାନ କରାଯାଇଥାଏ।
- > ସଭ୍ୟ ପଦ, ଜବରଦଖଲର ଉଦ୍ଧେଷ, ବିଧିବଦ୍ଧ ଅଧିକାର, ଅଣକାଷ୍ଠ ଜଙ୍ଗଲଜାତ ଦ୍ରବ୍ୟ ବାଣ୍ଟଣ ଆଦି ଜଙ୍ଗଲ ସମ୍ବଳର ବ୍ୟବହାର, ଦୂରାନ୍ତ ପରିବେଶ ଆଦି ବିଷୟ ଉପରେ General body ର ପରାମର୍ଶ ସହିତ ସମାଧାନର ପଦ୍ଧତି ନିରୂପଣ କରିବା।
- > ଅଣକାଷ୍ଠ ଜଙ୍ଗଲଜାତ ଦ୍ରବ୍ୟର ସଂଗ୍ରହ ତଥା ତାର ବ୍ୟବହାର ସଂଯୋଗକରଣ ଏବଂ ଗୋଳକ ଅର୍ଥକ ପ୍ରଭ ଉନ୍ନତି ପାଇଁ ଜଙ୍ଗଲଜାତ ଦ୍ରବ୍ୟ ଉପରେ କ୍ଷୁଦ୍ର ବ୍ୟବସାୟ କରିବାରେ ଉତ୍ସାହ ଓ ପ୍ରେରଣା ସୃଷ୍ଟି କରିବା (ସେଥିପାଇଁ ବିଭାଗୀୟ ଅଧିକାରୀ ବୈଷୟିକ ଜ୍ଞାନ କୌଶଳ ଉପରେ ତାଙ୍କିନ୍ ପ୍ରଦାନ କରିଥାନ୍ତି)।
- > କାର୍ଯ୍ୟକାରୀ କମିଟିର ଅନ୍ୟ ଏକ ପ୍ରଧାନ ଦାୟିତ୍ୱ ହେଉଛି - ସରକାରଙ୍କ ଠାରୁ ବା ଅନ୍ୟ ସଂସ୍ଥାରୁ ପ୍ରାପ୍ତ ହୋଇଥିବା ଅର୍ଥରାଶି ଅନ୍ୟାନ୍ୟ ସମ୍ବଳ ଏବଂ ସୃଷ୍ଟି କରାଯାଇଥିବା ନିଜସ୍ୱ ପାଣ୍ଡିର ଠିକ୍ ଭାବେ ଏକାଉଣ୍ଟ (account) ରଖିବା ଏବଂ ବିଧିବଦ୍ଧ ଭାବେ (resolution ଉଲ୍ଲେଖ କରାଯାଇଥିବା ନିୟମାନୁସାରେ) ତାହାର ସଠିକ୍ ଭାବେ ଉପଯୋଗ କରିବା।
- > ବିଭିନ୍ନ ଯୋଜନା / କାର୍ଯ୍ୟକ୍ରମ ପାଇଁ ପ୍ରସ୍ତୁତ କରାଯାଇଥିବା ବାର୍ଷିକ ଏକାଉଣ୍ଟ (account)କୁ

ଅନୁମୋଦନ ପାଇଁ General body ସଭାରେ ଉପସ୍ଥାପିତ କରାଯିବ। (ଏଥିପାଇଁ ବନ ସ୍ତରଣା ସମିତିର / ପରିବେଶ ଉନ୍ନୟନ କମିଟି ର ଏକ ସ୍ୱଳ୍ପ ଏକାଉଣ୍ଟ (account) ଖାତା କୌଣସି ଜାତୀୟ ବ୍ୟାଙ୍କ ବା ଡାକ ଘରେ ଖୋଲାଯାଇଥାଏ ଯେଉଁଠି ସମ୍ପାଦକ ଏବଂ କୋଷଧ୍ୟକ୍ଷଙ୍କ ସ୍ୱଳ୍ପ ହସ୍ତାକ୍ଷର ଦ୍ୱାରା ପରିଚାଳିତ ହୋଇଥାଏ।

- ବିନିଯୋଗ ପ୍ରମାଣପତ୍ର (UC) ସ୍ୱଳ୍ପ ହସ୍ତାକ୍ଷର ସହିତ ରେଜି ଅଧିକାରକ କାର୍ଯ୍ୟକ୍ରମକୁ ପଠାଯାଇଥାଏ।

୮) ଅଣୁଯୋଜନା

- କାର୍ଯ୍ୟକାରୀ କମିଟି ଗଠନ ହେବା ପରେ ପରେ ବନ ସ୍ତରଣା ସମିତିର ସଭ୍ୟମାନଙ୍କ ସହାୟତା ତଥା ଜଙ୍ଗଲ ବିଭାଗୀୟ କର୍ମଚାରୀ / ଅଧିକାରୀଙ୍କ ବୈଷୟିକ ଜ୍ଞାନ ସହିତ ଅଣୁଯୋଜନା ପ୍ରସ୍ତୁତ କରାଯାଇଥାଏ।

- ଏହା ଏକ ନିର୍ଦ୍ଧାରିତ format ରେ ଲିପିବଦ୍ଧ କରାଯାଏ। ଯେଉଁଥିରେ ଜଙ୍ଗଲ ସଂରକ୍ଷଣ, ଏହାର ବିରକ୍ତନ ପରିଚାଳନା, ଗ୍ରାମରେ ଅନ୍ୟାନ୍ୟ ଉନ୍ନତିମୁକ୍ତ କାର୍ଯ୍ୟକ୍ରମ, ଜଙ୍ଗଲ ଉପରେ ନିର୍ଭର କରି ଜୀବନ ଜୀବିକା ନିର୍ବାହର ପଦ୍ଧତି, ଅନ୍ୟ ବିଭାଗଗୁଡ଼ିକର ମିଳିତ ସହଯୋଗ ଆଦି ସମସ୍ତ ବିବରଣୀ ପ୍ରକାଶ କରାଯାଇଥାଏ।

- ଶିକ୍ଷାୟ ଏବଂ ଅଣକାଷ ଜଙ୍ଗଲଜାତ ଦ୍ରବ୍ୟ ଆଦିର ବୃକ୍ଷରୋପଣ ଉପରେ ପ୍ରାଧାନ୍ୟ ଦିଆଯାଇଥାଏ। ଏହା ବ୍ୟତୀତ, ମୂଲିକା ସଂରକ୍ଷଣ, ଜୀବିକା ନିର୍ବାହ ପାଇଁ ଉଦ୍ଦିଷ୍ଟ ବିଭିନ୍ନ କାର୍ଯ୍ୟକ୍ରମ, ସୂଚ୍ୟ ସହାୟକ ଗୋଷ୍ଠୀ ସୃଷ୍ଟି କରିବା ଏବଂ ସ୍ଥାନୀୟ ଯମକକୁ ନେଇ କ୍ଷୁଦ୍ର ବ୍ୟବସାୟ ସୃଷ୍ଟି କରିବା ଯଥା ପରିବେଶ - ପର୍ଯ୍ୟଟନ, କ୍ଷେତରେ ଜଙ୍ଗଲ, ବୃକ୍ଷିଭିତ୍ତିକ ଜଙ୍ଗଲ, ଗୋ - ଚାରିଣୀ ପାଇଁ ଜଙ୍ଗଲ, ଅଣକାଷ ଜାଳେଣାର ବ୍ୟବହାର, ପଶୁପାଳନ, ମତ୍ସ୍ୟଚାଷ, ମହୁସଂଗ୍ରହ, ଛତୁଚାଷ, ବସର, ଲାଞ୍ଜଚାଷ ଇତ୍ୟାଦି ଉପରେ ଗୁରୁତ୍ୱରୋପ ଦିଆଯାଇ ଅଣୁଯୋଜନାରେ ଅର୍ଚ୍ଚନୁକ୍ତ କରାଯାଇଥାଏ।

- ଏହାଛଡ଼ା working plan area ଏବଂ wildlife management plan of the protected area ରେ ବିଭିନ୍ନ ଯୋଜନା ମାଧ୍ୟମରେ, ବିଭିନ୍ନ

ବୃକ୍ଷରୋପଣ ମଡେଲ (plantation model) ଅନୁସାରେ ଏବଂ କେଉଁ କେଉଁ ବୃକ୍ଷଚାରାତ ଆବଶ୍ୟକତା ତଥା silvicultural operation plan ସହିତ ବିଧିବଦ୍ଧ ଭାବେ ଅଣୁଯୋଜନାରେ ଅର୍ଚ୍ଚନୁକ୍ତ କରାଯାଇଥାଏ।

- କେଉଁ କେଉଁ ଅଣକାଷ ଜଙ୍ଗଲଜାତ ଦ୍ରବ୍ୟର ସଂଗ୍ରହ କରାଯିବ ତାହା ମଧ୍ୟ ଅର୍ଚ୍ଚନୁକ୍ତ କରାଯାଇଥାଏ। ତିବୁ ଏହା ଜଙ୍ଗଲର carrying capacity, ଉତ୍ପାଦନ ତଥା ସ୍ଥାନୀୟ ପରିବେଶର କୈବି ବିଭିନ୍ନତାକୁ ପର୍ଯ୍ୟବେଶିତ କରି ସମ୍ପାଦନ କରାଯାଇଥାଏ।

- ଏହି ଅଣୁଯୋଜନାଟି ରେଜି ଅଧିକାରକ ଦ୍ୱାରା ବୈଷୟିକ, ଆର୍ଥିକ ଏବଂ ଆଇନସମ୍ମତ ଦୃଷ୍ଟିକୋଣରୁ ବିଚାର ଓ ନିରୀକ୍ଷଣ କରାଯାଇ General body ସଭାରେ ଅନୁମୋଦନ ପାଇଁ ଉପସ୍ଥାପନ କରାଯାଇଥାଏ।

ସ୍ୱଳ୍ପ ଜଙ୍ଗଲ ପରିଚାଳନା ମାଧ୍ୟମରେ ଅନେକ ବନସ୍ତରଣା ସମିତିଗୁଡ଼ିକ ନିଜର ଦାୟିତ୍ୱ ସୁଚାରୁରୂପେ ତୁଲାଇ ପାରିଛନ୍ତି। ସେମାନଙ୍କ ମଧ୍ୟରୁ ପ୍ରଶଂସନୀୟ କାର୍ଯ୍ୟ ପାଇଁ ପ୍ରତ୍ୟେକ ବର୍ଷ ରାଜ୍ୟସ୍ତରୀୟ ବିଶ୍ୱବନ ଦିବସ (March - 21) ଉତ୍ସବରେ ପୁରସ୍କାର ପ୍ରାପ୍ତ ବନସ୍ତରଣା ସମିତିଗୁଡ଼ିକ ହେଲା :

ଅନୁଗୁଳ ଜିଲ୍ଲାଜନର ମଦନ ମୋହନ ପାଟନା ବନସ୍ତରଣା ସମିତି (୨୦୦୮)

ଖୋର୍ଦ୍ଧା ଜିଲ୍ଲାଜନର ସାଲଥ ଯଞ୍ଜ ମୌଜା ବନସ୍ତରଣା ସମିତି (୨୦୦୯)

ଅନୁଗୁଳ ଜିଲ୍ଲାଜନର ତାଳପଡ଼ା ବନସ୍ତରଣା ସମିତି (୨୦୧୦)

ବାଲେଶ୍ୱର ଜିଲ୍ଲାଜନର ନାରଣପୁର ବନସ୍ତରଣା ସମିତି (୨୦୧୧)

ସୁମୁସର ସାତଥ ଜିଲ୍ଲାଜନର ଚାରମଣିଆ ବନସ୍ତରଣା ସମିତି (୨୦୧୨)

ଝରିଆର ଜିଲ୍ଲାଜନର ଖମଡ଼ାରାଇ ବନସ୍ତରଣା ସମିତି (୨୦୧୨)

(ଡା. ୧୪.୭.୨୦୧୨ରେ ଆକାଶବାଣୀରେ ପ୍ରସାରିତ)



ବନ୍ୟପ୍ରାଣୀ ସଂରକ୍ଷଣ ପାଳନ

ଦିଲିପ୍ କୁମାର ସ୍ୱାଇଁ
ବିମଳ ପ୍ରସନ୍ନ ଆଚାର୍ଯ୍ୟ

- ୧) ବନ୍ୟପ୍ରାଣୀ ସଂରକ୍ଷଣ ପାଳନର ମୁଖ୍ୟ ଉଦ୍ଦେଶ୍ୟ କଣ ?
ଅନ ଘର ପିଲାମାନଙ୍କର ଜନ୍ମଦିନ ପାଳନ କରୁ, କାରଣ ଦେଶରେ ଦୂରକୁ ମାନସପର୍ବରେ ପୂର୍ଣ୍ଣକାନ୍ଦିତ କରିବା ପାଇଁ । ଠିକ୍ ସେହିପରି ବନ୍ୟପ୍ରାଣୀ ସଂରକ୍ଷଣ ପାଳନର ମୁଖ୍ୟ ଉଦ୍ଦେଶ୍ୟ ହେଉଛି ଲୋକମାନଙ୍କ ମନରେ ବନ୍ୟପ୍ରାଣୀଙ୍କ ପ୍ରତି ଦୟା, ସମ୍ମାନପୂର୍ଣ୍ଣ ଶ୍ରଦ୍ଧା ଓ ଆଦର ବଢ଼ାଇବା ଓ ବ୍ୟବସାୟ ପ୍ରତି ଦୟା, ସମ୍ମାନପୂର୍ଣ୍ଣ ଶ୍ରଦ୍ଧା ଓ ଆଦର ପ୍ରଦାନକୁ ଦେଖାଇବା ।
- ୨) ଏହା କେବେ ପାଳନ କରାଯାଏ ? କାହିଁକି ପାଳନ କରାଯାଏ ?
ଏହା ପ୍ରତିବର୍ଷ ଅକ୍ଟୋବର ୨ ତାରିଖରୁ ଅର୍ଥାତ ମହାତ୍ମା ଗାନ୍ଧୀଙ୍କ ଜନ୍ମଦିନରୁ ଏକ ସପ୍ତାହ ପାଇଁ ପାଳନ କରାଯାଏ ।
- ୩) ବନ୍ୟପ୍ରାଣୀମାନଙ୍କୁ କାହିଁକି ସଂରକ୍ଷଣ କରିବା ଦରକାର ?
ପ୍ରକୃତିରେ ଦେଖାଯାଉଥିବା ବୃକ୍ଷମାନଙ୍କୁ ଆରମ୍ଭ କରି ବିଶାଳକାୟ ହାତୀ ପର୍ଯ୍ୟନ୍ତ ସମସ୍ତ ପ୍ରକୃତି ସହିତ ଅନ୍ୟାନ୍ୟ ଶାନ୍ତ ଚରଣ । ଗୋଟିଏ ଜାତିର ବିଲୁପ୍ତରେ ସାରା ପ୍ରକୃତିର ଶାନ୍ତ ସମ୍ପର୍କରେ ବିପର୍ଯ୍ୟୟ ଦେଖାଯାଏ । ତେଣୁ ବନ୍ୟପ୍ରାଣୀ ଓ ପ୍ରକୃତିକୁ ସଂରକ୍ଷଣ କରିବା ନିହାତି ଜରୁରୀ, ନଚେତ୍ ଏ ପୃଥିବୀ ମରୁଭୂମିରେ ପରିଣତ ହୋଇଯିବ ।
- ୪) ଏମାନଙ୍କ ସଂରକ୍ଷଣ ପାଇଁ କି କି ଯୋଜନା ପ୍ରସ୍ତୁତ କରାଯାଇଛି ?
ବନ୍ୟପ୍ରାଣୀମାନଙ୍କର ସଂରକ୍ଷଣ ପାଇଁ ଗାନ୍ଧୀ ଓ କେନ୍ଦ୍ରୀୟ ଅନୁମତିରେ ପରିଚାଳିତ ହେଉଥିବା ଯୋଜନାଗୁଡ଼ିକ ହେଲା: ହତ୍ୟା ପରିଚାଳନା ପ୍ରକଳ୍ପ, ଅଭିଳାଷିତ କର୍ମକ୍ରମ ପ୍ରକଳ୍ପ ଓ ସଂରକ୍ଷଣ ଯୋଜନା, ବନ୍ୟପ୍ରାଣୀ ସୁରକ୍ଷା ମାଧ୍ୟମରେ ବୃକ୍ଷମାନଙ୍କ ମୃତ୍ୟୁ ଓ ମଧୁରଜଳ କର୍ମକ୍ରମମାନଙ୍କର ସଂରକ୍ଷଣ ବ୍ୟବସ୍ଥା, ବନ୍ୟଜନ୍ତୁ ଅଭୟାରଣ୍ୟ ମଧ୍ୟରେ ପରିବେଶବିତ୍ତକ ପର୍ଯ୍ୟଟନ କେନ୍ଦ୍ର ଓ ଆଶ୍ରୟଗୃହ, ବନ୍ୟପ୍ରାଣୀମାନଙ୍କର ସମ୍ପୂର୍ଣ୍ଣ ଜନ୍ମ, ଜଙ୍ଗଲ ସମ୍ପଦର ସଂରକ୍ଷଣ ପାଇଁ

- ୫) ବୃକ୍ଷମାନଙ୍କ ଅର୍ଥ କିମିଶନଙ୍କ ଅନୁଦାନ, ହାତୀ ଯାତାୟତ ପଥ ଜନ୍ମକ୍ରମ ଓ ପରିଚାଳନା, ସାତଲୋକୀୟ ସଂରକ୍ଷଣ ବ୍ୟାଘ୍ର ସଂରକ୍ଷଣ, ଶିମିଳିପାଳ ଜୈବ ମଣ୍ଡଳର ସୁରକ୍ଷା ।
- ୬) ଏମାନଙ୍କ ସଂରକ୍ଷଣ କୁ କି କି କାର୍ଯ୍ୟକ୍ରମମାନ କରାଯାଇଛି ?
ଏମାନଙ୍କ ସଂରକ୍ଷଣ କୁ କି କି ଆବାସପ୍ରକାର ଉନ୍ନତ, ଜଳସୁଖା ନିବାରଣ ନିମନ୍ତେ ପୋଖରୀ, ଗାଡ଼ିଆ, ତୁଆ ଲତ୍ୟାଦିର ଖନନ ଓ ରକ୍ଷଣାବେକ୍ଷଣ, ଲୁଣିଲୋନ, ଜଙ୍ଗଲ ମଧ୍ୟରେ ଦେଖାଯାଉଥିବା ଅନାଦିତ୍ୟ ଗଛମାନଙ୍କୁ ସଫା କରି ଜଳମାନଙ୍କ ଶାନ୍ତ ଉପଯୋଗୀ ବୃକ୍ଷମାନଙ୍କୁ, ଅଭୟାରଣ୍ୟ ମଧ୍ୟକୁ ସଂରକ୍ଷଣ ଲୋକଙ୍କ ଆତ୍ମାତ୍ମକୁ ପ୍ରତିହତ କରିବା ପାଇଁ ଚେକ୍‌ରେମ୍‌ମାନଙ୍କ ସ୍ଥାପନ, ଶାନ୍ତ ଓ ଆଗୁଆ ସଂରକ୍ଷଣମାନଙ୍କ ପଦକ୍ଷେପ ନେବା ନିମନ୍ତେ ବେତାର ଯନ୍ତ୍ର ମାଧ୍ୟମରେ ବାର୍ତ୍ତା ପ୍ରେରଣ ଓ ନିରୀକ୍ଷଣ ଚାଷୀମାନଙ୍କ ସ୍ଥାପନ, ବିଭିନ୍ନ ପ୍ରକାର squad ଗଠନ, ପ୍ରତିଶେଷ ପରାୟଣ ହୋଇ ହତ୍ୟାକୁ ରୋକିବା ନିମନ୍ତେ ଅନୁକମ୍ପାମୁଳକ ଗାଣି ପ୍ରଦାନ ଉତ୍ୟାଦି ବିଭିନ୍ନ ପଦକ୍ଷେପମାନ ଗଠନ କରାଯାଇଛି ।
- ୭) ବନ୍ୟଜନ୍ତୁ ସଂରକ୍ଷଣରେ ବାର୍ଷିକ କେତେ ଟଙ୍କା ଖର୍ଚ୍ଚ କରାଯାଇଛି ?
ବନ୍ୟଜନ୍ତୁ ସଂରକ୍ଷଣ ନିମିତ୍ତ ହାରାହାରି ୩୫ ଲୋଟି ଟଙ୍କା ଖର୍ଚ୍ଚ କରାଯାଇଛି ।
- ୮) In situ & Ex situ conservation କହିଲେ କଣ ବୁଝାଯାଏ ?
ପ୍ରାକୃତିକ ପରିବେଶରେ ଲୋପ ପାଇ ଆସୁଥିବା ଜୈବଜାତି ପ୍ରାଣୀକୁ ଉକ୍ତ ପରିବେଶରେ ରଖି ସେମାନଙ୍କ ବଂଶବୃଦ୍ଧି କରିବାକୁ In situ ଓ ପ୍ରକୃତିରେ ଲୋପ ପାଇ ଆସୁଥିବା ଜୈବଜାତି ଜୀବଜନ୍ତୁକୁ ଆବଶ୍ୟକ ପରିବେଶରେ ରଖି ସେମାନଙ୍କର ବଂଶବୃଦ୍ଧି କରିବାକୁ Ex situ conservation କୁହାଯାଏ ।

୮) ଏମାନଙ୍କ ସୁରକ୍ଷା ଦିଗରେ କି କି ସଚେତନତା କାର୍ଯ୍ୟକ୍ରମମାନ ଗ୍ରହଣ କରାଯାଇଛି ?

ଏମାନଙ୍କ ସୁରକ୍ଷା ପାଇଁ ଲୋକମାନଙ୍କ ମଧ୍ୟରେ ସଚେତନତା ସୃଷ୍ଟି କରିବା ଉଦ୍ଦେଶ୍ୟରେ ସରାସମିତି, ପଥପ୍ରାଚ ସଭା, ପ୍ରଚାରପତ୍ର, ପ୍ରାଚୀରପତ୍ର, ସ୍ମୃତକଲେଳ ପିଲାମାନଙ୍କ ମଧ୍ୟରେ ବନ୍ୟପ୍ରାଣୀ ସମ୍ବନ୍ଧୀୟ ବିଭିନ୍ନ ପ୍ରକାର ପ୍ରତିଯୋଗିତା, ସମୁଦ୍‌କୁଳ ଅଞ୍ଚଳରେ ଥିବା ମତ୍ସ୍ୟଜୀବୀମାନଙ୍କ ମଧ୍ୟରେ ବନ୍ୟପ୍ରାଣୀ ସମ୍ବନ୍ଧୀୟ ସଚେତନତା କାର୍ଯ୍ୟକ୍ରମମାନ ଗ୍ରହଣ କରାଯାଇଛି ।

୯) ବନ୍ୟପ୍ରାଣୀ ସଂରକ୍ଷଣ ପାଇଁ କି କି ପୁରସ୍କାର ପ୍ରଦାନ କରାଯାଇଛି ?

ବିଲା ସ୍ତରରେ ସ୍ମୃତକଲେଳରେ ବନ୍ୟପ୍ରାଣୀ ସମ୍ବନ୍ଧୀୟ ବିଭିନ୍ନ ପ୍ରକାର ପ୍ରତିଯୋଗିତା କରି ପୁରସ୍କାର ପ୍ରଦାନ, ରାଜ୍ୟ ସ୍ତରରେ ବନ୍ୟପ୍ରାଣୀ ସଂରକ୍ଷଣରେ ପ୍ରମୁଖ ଭୂମିକା ଗ୍ରହଣ କରିଥିବା ସଂଗ୍ରା, ବ୍ୟକ୍ତିବିଶେଷଙ୍କୁ ବିକ୍ର ପଟ୍ଟନାୟକ ପୁରସ୍କାର ପ୍ରଦାନ, ଦୁର୍ଭିଳ ବନ୍ୟପ୍ରାଣୀ ସମ୍ବନ୍ଧୀୟ ପଟୋଗ୍ରାଫି ନିମନ୍ତେ ପୁରସ୍କାର ପ୍ରଦାନ, ରାଜ୍ୟ ଶ୍ରେଷ୍ଠ ବିବେଚିତ ବନ୍ୟପ୍ରାଣୀ ସଂରକ୍ଷଣ ସମ୍ବନ୍ଧୀୟ ଟ୍ରା ପୁରସ୍କାର ପ୍ରଦାନ କରାଯାଇଅଛି । ଆସତା ବର୍ଷ ତିରିଜନ ସ୍ତରରେ ବନ୍ୟପ୍ରାଣୀ ସଂରକ୍ଷଣ ସମ୍ବନ୍ଧୀୟ ଟ୍ରା ପୁରସ୍କାର ପ୍ରଦାନ କରାଯାଇଅଛି । ଆସତା ବର୍ଷ ସର୍ବ ତିରିଜନ ସ୍ତରରେ ବନ୍ୟପ୍ରାଣୀ ସମ୍ବନ୍ଧୀୟ ଟ୍ରା ପୁରସ୍କାର ପ୍ରଦାନ କରାଯାଇଅଛି । ଆସତା ବର୍ଷ ସର୍ବ ତିରିଜନ ସ୍ତରରେ ବନ୍ୟପ୍ରାଣୀ ସଂରକ୍ଷଣ କ୍ଷେତ୍ରରେ ଉଲ୍ଲେଖନୀୟ ଅବଦାନ ପାଇଁ ବ୍ୟକ୍ତିବିଶେଷ ବା ଅନୁଷ୍ଠାନକୁ ପୁରସ୍କୃତ କରିବା ପାଇଁ ସରକାର ନିଷ୍ପତ୍ତି ନେଇଅଛନ୍ତି ।

୧୦) ତିରିଜନ ତିରିଜନରେ ବନ୍ୟପ୍ରାଣୀ ସଂରକ୍ଷଣ କିପରି ପାଳନ କରାଯାଏ ?

ତିରିଜନ ଅଞ୍ଚଳର ବିଭିନ୍ନ ବନ୍ୟପ୍ରାଣୀ ସମ୍ବନ୍ଧୀୟ ପ୍ରତିଯୋଗିତାର ଆୟୋଜନ କରି କୃତା ପ୍ରତିଯୋଗୀଙ୍କୁ ପୁରସ୍କାର ପ୍ରଦାନ, ସେ ଅଞ୍ଚଳର ମୁଖ୍ୟ ବ୍ୟକ୍ତି ବିଶେଷ ଓ ତନ ସାଧାରଣଙ୍କୁ ନେଇ ବନ୍ୟପ୍ରାଣୀ ସମ୍ବନ୍ଧରେ ସରାସମିତିମାନ କରି ବନ୍ୟପ୍ରାଣୀ ସଂରକ୍ଷଣ ପାଇଁ ପାଳନ କରାଯାଏ ।

୧୧) ପକ୍ଷୀମାନଙ୍କର ରୋଗିତା ଦିଗରେ ଏହିସଂଗ୍ରହ ପାଳନର କିଛି ସ୍ତରରେ କି ?

ହି ପକ୍ଷୀ ଶିକାର ରୋଗିତା ପାଇଁ ଏହି ସଂଗ୍ରହ ପାଳନ ସମୟରେ ସ୍ଥାନୀୟ ମତ୍ସ୍ୟଜୀବୀମାନଙ୍କୁ ନେଇ ସରାସମିତିର ଆୟୋଜନ ଓ ସ୍ଥାନୀୟ ଅଧିବାସୀମାନଙ୍କ ମନରେ ପକ୍ଷୀ ଶିକାର ନ କରିବାକୁ ସଚେତନ କରାଯାଏ ।

୧୨) ବନପିନ ଓ ସାମୁଦ୍ରିକ କର୍ମସୂଚୀ ପାଇଁ ଲୋକମାନଙ୍କର କି ଲୁଚିଲା ରହିଛି ?

ବନପିନ ଓ ସାମୁଦ୍ରିକ କର୍ମସୂଚୀ ବନ୍ୟପ୍ରାଣୀ ସଂରକ୍ଷଣ ଆଇନ, ୧୯୭୨ ର ଅନୁସୂଚୀ ୧ ର ଅର୍ବଭୁକ୍ତ ।

ପରିବେଶ ସୁରକ୍ଷା ପାଇଁ ଏମାନଙ୍କ ସୁରକ୍ଷା ଅପରିହାର୍ଯ୍ୟ । ସମୁଦ୍ରିକ ମାଛ ମାରିବା ବେଳେ ଚଙ୍ଗାରେ ଚର୍ଚ୍ଚିତ ଏକ୍ସକ୍ସୁଡ୍ରିଭ ଡିଭାଇସ (TED) ଲଗାଇବା, ବନପିନକୁ ଆଖପାଖରେ ଦେଖିବା ବେଳେ ଛାଡିନ ତାଳିତ ଚଙ୍ଗାକୁ ସାମୟିକ ପାଇଁ ବନ୍ଦ କରି ଛାଡିନକୁ ଉପରକୁ ଚେଳିବା ଇତ୍ୟାଦି ଲୋକମାନଙ୍କର ପ୍ରମୁଖ ଲୁଚିଲା ଅଟେ ।

୧୩) ତିରିଜନ ପର୍ଯ୍ୟଟନମାନଙ୍କୁ ବନ୍ୟତାକୁ ସୁରକ୍ଷା ଦିଗରେ ଆପଣ କି ସନ୍ଦେଶ ଦେଇଛନ୍ତି ?

ପ୍ରକୃତି ଓ ପ୍ରାକୃତିକ ପରିବେଶରେ ଦେଖାଯାଉଥିବା ବୃକ୍ଷଲତା, ଜୀବଜନ୍ତୁଙ୍କୁ ଦେଖିବାର ମଜା ଆପଣମାନେ ନେଇ ପାରୁଛନ୍ତି । ଯଦି ଆମେ ଏହାକୁ ସଂରକ୍ଷିତ କରି ରଖିବା ତେବେ ଏହା ଆମମାନଙ୍କ ପାଇଁ ଓ ଭବିଷ୍ୟତ ବଂଶଧରଙ୍କ ପାଇଁ ମଙ୍ଗଳମୟ ହେବ, ନତୁବା ଆଜି ଆମକୁ ଆନନ୍ଦ ଦେଉଥିବା ପ୍ରକୃତି ଦର ସଭାକୁ ଯଦି ଆମେ ନଷ୍ଟରୁଷ କରିଦେବା, ଭବିଷ୍ୟତ ଦାୟଦ ବେବକ ମିଳିବିୟମରେ ଦେଖି ଆମୁସଙ୍ଗେଷ ଲାଭକରିବେ । ତେଣୁ ଏବେଠାରୁ ଆସବୁ ହାତକୁ ହାତ ମିଳାଇ ବନ୍ୟପ୍ରାଣୀ ଓ ଏହାର ଆବାସସ୍ଥାନର ସୁରକ୍ଷା କରିବାରେ ସହଯୋଗ କରିବା ।

୧୪) ଅନୁଜ୍ଞା ମୁନକ ଗାଣି ବୃଦ୍ଧିକରେ ବନ୍ୟତାକୁ ପ୍ରତି ଶୁଦ୍ଧା ସୃଷ୍ଟି ହେବ କି ? କି ପ୍ରକାର କାର୍ଯ୍ୟକ୍ରମ କଲେ ଲୋକମାନେ ବନ୍ୟତାକୁ ଜରୁକ ପ୍ରତି ଦୟାଭାବ ପ୍ରଦର୍ଶନ କରିବେ ?

ନାଁ ବନ୍ୟପ୍ରାଣୀ ଓ ପ୍ରକୃତି ସହିତ ମନୁଷ୍ୟର ସମ୍ପର୍କ ବିଭିନ୍ନ ପ୍ରକାର ଗଣ ମାଧ୍ୟମ, ପଥପ୍ରାଚ ନାଟକ, ଚଳଚ୍ଚିତ୍ର ଇତ୍ୟାଦି ମାଧ୍ୟମରେ ଲୋକମାନଙ୍କୁ ଦର୍ଶାଇ ପାରିଲେ ଲୋକଙ୍କର ବନ୍ୟପ୍ରାଣୀଙ୍କ ପ୍ରତି ଦୟାଭାବ ପ୍ରଦର୍ଶନ ସୃଷ୍ଟି ହେବ ।

(ଡା. ଡ. ୧୦.୨୦୧୨ରେ ଆକାଶବାଣୀରେ ପ୍ରସାରିତ)

ଜିଆଖତ (Vermicompost) ର ବ୍ୟବହାର

ଲକ୍ଷ୍ମୀକାନ୍ତ ଦାଶ

କ. ଆଲୋଚନା ଆରମ୍ଭ କରିବା ପୂର୍ବରୁ ଜିଆଖତ କଣ ସେ ବିଷୟରେ ଆମର ଧାରଣା ହେବା ଉଚିତ୍ । ବିଭିନ୍ନ ଜୈବିକ ପଦାର୍ଥର ଉପଯୋଗରେ ଜିଆ ଦ୍ୱାରା ସୃଷ୍ଟ ଜୈବିକ ସାରକୁ ଜିଆଖତ Vermicompost କୁହାଯାଏ । ସରଳ ଭାଷାରେ ଜିଆର ମନକୁ ଜିଆଖତ କହନ୍ତି । ବିଭିନ୍ନ ଜୈବିକ ପଦାର୍ଥ ଓ ମାଟିକୁ ଜିଆ ଖାଦ୍ୟ ଭାବରେ ଗ୍ରହଣ କରି ତାର ଅବଶେଷରେ decompose କରାଇ ଯେଉଁ ମଳତ୍ୟାଗ କରେ ତାହାକୁ ଆମେ ଜିଆଖତ କହିଥାଉ ।

ଖ. ଜିଆଖତର ଆବଶ୍ୟକତା :

ବୃକ୍ଷକରା ପାଇଁ ଆବଶ୍ୟକ ଖାଦ୍ୟର ପ୍ରାୟ ସମସ୍ତ ଉପାଦାନ ଜିଆଖତରେ ନିହିତ ଥାଏ, ଆକଳନରୁ ଜଣାଯାଏ, ଜିଆଖତରେ

- Nitrogen 1.5 to 2.5%
- Phosphorus 0.9 to 1.7 %
- Potash 1.5 to 2.4 %
- Calcium 0.5 to 1.0 %
- Magnesium 0.2 to 0.3%
- Sulphur 0.4 to 0.5 %

ଅଣୁସାର ଗଢ଼ିତ ଥାଏ । ଏହାଛଡ଼ା ବିଭିନ୍ନ Micronutrients, vitamins, enzymes ଓ hormones ଜିଆଖତରେ ଥିବା ପରୀକ୍ଷାରୁ ଜଣାପଡ଼ିଛି । ସବୁଠାରୁ ବଡ଼ କଥା ହେଲା, ମୃତ୍ତିକାର ବିଭିନ୍ନ ଉପାଦାନ ଓଥା ପରିବେଶ ସରୁନନ ରକ୍ଷା କରିବାରେ ଏହା ଅନେକ ପରିମାଣରେ ସହାୟକ ହୋଇଥାଏ ।

ଜିଆଖତର ଉପଯୋଗୀତା ଅନେକ କାରଣ ପାଇଁ ଆଦୃତ ହୋଇଅଛି ଯଥା :

- ଏଥିରେ ପ୍ରଚୁର ପରିମାଣରେ Humus (ଖଟିର) ଓ ଅନ୍ୟାନ୍ୟ ଖାଦ୍ୟ ଉପାଦାନ ଥାଏ ।
- ଏହା ସରବରେ ପ୍ରୟୋଗ କରି ହୁଏ ।

- ଏହାର ପ୍ରୟୋଗ ଦ୍ୱାରା ମାଟିର ଜଳଧାରଣା କ୍ଷମତା ବୃଦ୍ଧିପାଏ ଫଳରେ ମୃତ୍ତିକା କ୍ଷୟରୁ ରକ୍ଷା ମିଳେ ।
- ଭାସ୍କରିକ ସାରର ଉପଯୋଗିତା ଏହାର ପ୍ରୟୋଗ ଦ୍ୱାରା ବୃଦ୍ଧି ପାଏ ।
- ବିଷକ୍ରିୟା ସୃଷ୍ଟି କଲାଭଳି ଉପାଦାନ ବା ଜୀବାଣୁ ଏଥିରେ ଦେଖିବାକୁ ମିଳେ ନାହିଁ ।
- ବିଭିନ୍ନ ପ୍ରକାର ସଂକ୍ରମଣ ଏହାର ଉପଯୋଗରେ କମ୍ ହେବାର ସମ୍ଭାବନା ଥାଏ ।
- Soil-aeration (ମୃତ୍ତିକାରେ ବାୟୁ ଚଳାଚଳ) ରେ ଏହାର ପ୍ରୟୋଗ, ଉନ୍ନତ ଆଣିବା ସହ ଗଛକରାକୁ ବୃଦ୍ଧିରେ ବିଶେଷ ଭାବରେ ସହାୟକ ହୋଇଥାଏ ।
- ଏହାର ପ୍ରସ୍ତୁତି ପାଇଁ ଅତ୍ୟଧିକ ବୈଷୟିକ ଜ୍ଞାନର ଆବଶ୍ୟକତା ନ ଥାଏ ।

ଗ. ଜିଆଖତ ପ୍ରସ୍ତୁତି ପାଇଁ ଆବଶ୍ୟକ ଉପକରଣ :

ସାଧାରଣ ଭାବେ ଜିଆଖତ ବା Vermicompost ପ୍ରସ୍ତୁତି ପାଇଁ କୃଷିକାର ନଡ଼ାକୁଟା, ପତାସଢ଼ା ପତ୍ତ, ପନିପରିବାର ନଷ୍ଟାବଶେଷ, ଗୋବରା ପାନିରୁ ନିର୍ଗତ residue ଇତ୍ୟାଦି ବ୍ୟବହୃତ ହୁଏ ।

ପ୍ରସ୍ତୁତି ପ୍ରଣାଳୀ

ଜିଆଖତର ପ୍ରସ୍ତୁତି ପାଇଁ କେତେକ ନିର୍ଦ୍ଦିଷ୍ଟ ପଦ୍ଧତି ଅବଲମ୍ବନ କରାଯାଏ ।

- ୧ମ ଟି ହେଲା Bed method
- ୨ୟ ଟି ହେଲା Pit method
- ୩ୟ ଟି ହେଲା Ring method
- ୪ର୍ଥ ଟି ହେଲା Open method

ଦେବ ପଦ୍ମରେ ପତ୍ତା ବା କଳା ବୋର୍ଡ ଉପରେ ୬' x ୨' x ୧' ଆକାରର ଦେବପଦ ଚୈବ mixture ରେ compost ବ୍ୟାପାଏ।

ପିଲ୍ ପଦ୍ମରେ ୫' x ୨.୫' x ୨.୫' ଆକୃତିର ଏକ ଛାତ୍ରି ଉପରେ କରାଯାଇ ତା ମଧ୍ୟରେ compost ରଖାଯାଏ ଓ ତହକୁ ନଡ଼ା ବା gunny bag ଦ୍ୱାରା ଆଛାଦିତ କରାଯାଏ।

ଚୂଆପଦ୍ମ ହେଲା Ring method ଯେଉଁଥିରେ ୨' ରୁ ୩' ବ୍ୟାସ ଓ ୧' ଉଚ୍ଚତା ବିଶିଷ୍ଟ ୨ଟି ବିମେଞ୍ଚ ନିର୍ମିତ ରିଙ୍ଗ ଗୋଟିକ ଉପରେ ଅନ୍ୟଟି ରଖାଯାଇ ତା ମଧ୍ୟରେ compost ଭର୍ତ୍ତି କରାଯାଏ।

ଶେଷ ପଦ୍ମଟିକୁ ଆମେ Open ବା ଖୋଲା ପଦ୍ମଟି କହିଥାଉ। ଏଥିରେ ଏକ Sunken bed ତିଆରି କରାଯାଏ। ଯାହାର ଆକାର ୫' x ୨.୫' x ୧' ହେବା ଆବଶ୍ୟକ।

Compost ରଖିବା ପରେ ନଡ଼ାକୁଟା ବା polythene sheet ଦ୍ୱାରା ଏହାକୁ ଆଛାଦିତ କରାଯାଏ।

ଆଲୋଚିତ ପଦ୍ମଟିଗୁଡ଼ିକ ବ୍ୟବହାର ଆମେ ଅନ୍ୟ ଏକ ପଦ୍ମଟି ବହୁଳ ଭାବରେ ବ୍ୟବହାର କରିଥାଉ। ୧୦-ପୁଟ ଲମ୍ବ, ୩ ରୁ ୪ ପୁଟ ଓସାର ଓ ୩ ପୁଟ ଉଚ୍ଚତା ବିଶିଷ୍ଟ ଏକ ଆୟତ ଗ୍ରନ୍ଥକୁଟି ବିମେଞ୍ଚ କୁଣ୍ଡ ପ୍ରସ୍ତୁତ କରାଯାଏ। ଗ୍ରନ୍ଥ ବିଶେଷରେ ଏହାର ଲମ୍ବ କମ୍ ବା ଦେଖା ଜରାଯାଇପାରେ।

Vermicompost ତିଆରି କରିବା ପୂର୍ବରୁ ଆମକୁ କେତେକ ବିଷୟ ପ୍ରତିଧ୍ୟାନ ଦେବାକୁ ପଡ଼େ। ସେଗୁଡ଼ିକ ହେଲା ଉପଯୁକ୍ତ ଗ୍ରନ୍ଥ ନିରୂପଣ, ଆବଶ୍ୟକ ଉପକରଣ, ତିଆ ଚୟନ, ପ୍ରତିଷେଧକ ବ୍ୟବସ୍ଥା ଓ ସର୍ବୋତ୍ତମ ନିଆଖତର ପ୍ରସ୍ତୁତି ପରେ ଆମଦାନୀ। ବିଜ୍ଞତ ଭାବରେ କର୍ତ୍ତବ୍ୟ ରେଳ ତିଆଖତ ତିଆରି ହେବା ଗ୍ରାମ୍ୟ ଥଣ୍ଡା, ଓଦାଳିଆ ଓ ଛାଇ ଜାଗାରେ ହେବା ଉଚିତ।

- ପ୍ରଥମେ ଶୁଖିଲା ଜୈବିକ mass କୁ ଚିକିଟିକି କରା ୫ ସେ.ମି. ରୁ କମ୍ ହେଲା ଭରି କାଟି ଦିଆଯାଏ।
- ଗୋବର ଓ ପଟାସହା ପତ୍ତା/ନଡ଼ାକୁଟା କୁ ଯଥାକ୍ରମେ ୩ ଓ ୧୦ ଅନୁପାତରେ ସ୍ତାରିକୃତ ସ୍ତାନରେ ୧୫-ରୁ ୨୦ ଦିନ ରଖାଯାଇ ସେଥିରେ ପାଣି ଦିଆଯାଇ ଅଧା ପଟା କରାଯାଏ। ବିମେଞ୍ଚ ଖୁରରେ ଛୋଟ ଛୋଟ ପଥର ଖଣ୍ଡ, ଲମ୍ବା ଖଣ୍ଡ ଓ ସରୁ ବାଲି ୩ ରୁ ୪ ଇଞ୍ଚ ଉଚ୍ଚତାରେ ଦିଆଯାଏ।
- ପ୍ରାୟ ୨ ରୁ ୩ ଇଞ୍ଚ ବହନର ଅଧା ସହା ଗୋବରର ଆଖୁରଣ ତା ଉପରେ ପକାଯାଏ।

ଅଧା decompose ହୋଇଥିବା Biomass ଓ ଅଧା ସହା ଗୋବରକୁ ତା ଉପରେଖର ଖୁବ୍ କାଟି ଦିଆଯାଏ। Biomass ଓ ଅଧା ସହା ଗୋବରର ଅନୁପାତ ୭୦% ଓ ୩୦% ହେବା ଉଚିତ। ପ୍ରତି ଖୁରର ଉଚ୍ଚତା ୧୦ ରୁ ୨୦ ସେ.ମି. ହେବା ଦରକାର। Biomass ଓ ଅଧା ସହା ଗୋବରର ସମୁଦାୟ ଖୁର ମିଶ୍ରି ୨.୫ ପୁଟ ମଧ୍ୟରେ ସୀମିତ ହେବା ଉଚିତ। ପ୍ରାୟ ୩ ରୁ ୪ ଖୁରରେ ଆବଶ୍ୟକ ଉଚ୍ଚତା ମିଳିପାରିପାରେ।

ତା ପରେ ସଂଗୃହୀତ ଉପଯୁକ୍ତ ପରିମାଣର ତିଆ ଉପର ଖୁରରେ ଛଡ଼ାଯାଏ। ୧ ଟନ Biomass ୨ ରୁ ୩ କେ.ଜି. ତିଆ per sq ft ପରିମିତ ଜାଗାରେ ୧୦୦ଟି ତିଆ ଛାଡ଼ିବାକୁ ପଡ଼େ।

ତିଆ ଛାଡ଼ିବା ପରେ ପରେ କୁଣ୍ଡକୁ ଘୋଡ଼ାଇ ଦିଆଯାଏ ଓ ପ୍ରତିଦିନ କୁଣ୍ଡରେ ପାଣି ଛିଆଯାଏ।

ତିଆଖତ ଉପର ଖୁରରୁ ଆଗମ ହୋଇ ପ୍ରାୟ ୪୫ ରୁ ୫୦ ଦିନ ମଧ୍ୟରେ ଶେଷ ହୁଏ।

ତିଆଖତ ଅମଳ ହେବା ପରେ ତାର ଭାଗରେ ଛାଣାଯାଇ undecomposed material ଓ ତିଆକୁ ଅଲଗା କରାଯାଏ। ଅମଳ କ୍ଷେତ୍ରରେ ତିଆଖତକୁ ଜଗାରେ ୨/୩ ଯଦ୍ୟ ଶୁଖାଯାଇ ବ୍ୟବହାର ଉପଯୋଗୀ କରାଯାଏ।

କିଛି କିଛି ସାବଧାନତା ଓ ପ୍ରତିଷେଧକ ବ୍ୟବସ୍ଥା ଗ୍ରହଣ କରିବା ଅତ୍ୟନ୍ତ ଜରୁରୀ।

- ଜୈବିକ Waste ଯାହା ତିଆଖତ ପ୍ରସ୍ତୁତିରେ ବ୍ୟବହାର ପାଇଁ ଉଦ୍ଦିଷ୍ଟ ସେଥିରେ Plastic, Chemical, କାର୍ବନାକ୍ସିଡ୍ ଓ ଧାତବ ଦ୍ରବ୍ୟ ମିଶ୍ରିତ ହୋଇ ନ ଥିବା ଉଚିତ। ଉଦ୍ଦିଷ୍ଟ ଗାଈ, ବେଢ଼ ବା କୁଣ୍ଡଗୁଡ଼ିକରେ ସିଧାସରଖ ପୂର୍ଣ୍ଣାବିରଣ ବା ବର୍ଷାଜଳ ନ ପଡ଼ିବା ଦରକାର।
- ଠିକ୍ ଭାବରେ decompose ହୋଇଥିବା ଗୋବର ବ୍ୟବହାର ହେବା ଉଚିତ।
- ତିଆମାନଙ୍କ ବ୍ୟବହାର ପାଇଁ ଠିକ୍ ଭାବରେ ବ୍ୟସ୍ତ ଚଳାଚଳ ହେବା ଦରକାର।
- Compost Pit ର ତାପମାତ୍ରା ୨୫" ରୁ ୩୦" ସେ. ମଧ୍ୟରେ ସୀମିତ ରହିବା ଦରକାର।

- ମଝିରେ ମଝିରେ ନିମପତ୍ତର ଏକ ପଦକା ଆସରଣ ଉପର ପ୍ରଭରେ ଦେବା ଉଚିତ । କାରଣ, ଏହା ଜୀବନଶୈଳୀ ଭାବେ ବାଣୀ କରିଥାଏ ।

ଜିଆଖତର ଆମଦାନୀ ପରେ ଏହାର ପ୍ରୟୋଗର ସଠିକ୍ ପରାମର୍ଶ (Dose) ଜାଣିବା ଉଚିତ । ଶସ୍ୟକ୍ଷେତ୍ରରେ ଏହାକୁ ବ୍ୟବହାର ପ୍ରତି ୨ ରୁ ୨.୫ ମେଟ୍ରିକ୍ ଟନ ବ୍ୟବହାର କରାଯିବା ତୁଳେ ଫଳଦାଣ ପାଇଁ ୩ ରୁ ୫ କେ .ଜି . ପ୍ରତି ଗଛ ପିଛା ପ୍ରୟୋଗ କରିବା ଉଚିତ୍ । ପୁର ଜିଲ୍ଲା ଫଳ କ୍ଷେତ୍ରରେ ମଧ୍ୟ ୧୦୦ ରୁ ୨୦୦ ଗ୍ରାମ୍ ହିସାବରେ ଏହାକୁ ବ୍ୟବହାର କରାଯାଇପାରେ ।

ପ୍ରଶ୍ନ ୭୦- କେଉଁ ଜିଆ ଏଥିପାଇଁ ବ୍ୟବହାର କରାଯିବ ଓ ଏହା କେଉଁଠାରୁ ମିଳିବ ?

ଓଡ଼ିଶାରେ ପ୍ରଥମ ୩୧ ପ୍ରକାରର ଜିଆ ମିଳନ୍ତି ଓ ତା ଭିତରୁ ୪ ପ୍ରକାରର ଜିଆ Vermicompost ପାଇଁ ବ୍ୟବହାର କରାଯାଏ । ଏଗୁଡ଼ିକ ହେଲା

1. Red Wiggler
2. Red tiger
3. Blue worms
4. Red worms

ଏଗୁଡ଼ିକ OUAT ଓ ବିଭିନ୍ନ ବ୍ୟବସାୟିକ ଅନୁଷ୍ଠାନରେ ଉପଲବ୍ଧ । ଆବଶ୍ୟକ ଜ୍ଞାନ କୌଶଳ ମଧ୍ୟ OUAT ଓ State Silviculturist କ ଠାରୁ ପ୍ରାପ୍ତ କରାଯାଇପାରେ ।

ପ୍ରଶ୍ନ ଉତ୍ତର

୧. ସଧାରଣ ଭାବେ ଶସ୍ୟକ୍ଷେତ୍ରରେ ଓ ଆମର ବାଡ଼ିବଗିଚାରେ ମିଳୁଥିବା ଜିଆକୁ ଆମେ Vermicompost ଭାବେ ବ୍ୟବହାର କରିପାରିବା କି ? ଯଦି ନା ତାହା କାହିଁକି ନୁହେଁ ?
 ୨. ସଧାରଣରେ ମିଳୁଥିବା ଜିଆର ଆକାର ଛୋଟ ଓ ବଡ଼ ବ୍ୟତ୍ୟକ୍ତି ଶମତା କମ୍ ହୋଇଥିବାରୁ ଏହାର ଖାଦ୍ୟ କମ୍ ହେବା ସଙ୍ଗେ ସଙ୍ଗେ ମଳତ୍ୟାଗ ଶମତା ମଧ୍ୟ କମ୍ । ତେଣୁ ଏହାକୁ ବ୍ୟବହାର କଲେ ଆମକୁ ଉପଯୁକ୍ତ ସୁଫଳ ମିଳିବ ନାହିଁ ।
 ୩. ଜିଆଖତ ପ୍ରୟୋଗ ଦ୍ୱାରା ମୃତ୍ତିକାର ଜଳଧାରଣା ଶମତା ବଢ଼ିବା ସହ ବାୟୁ ବ୍ୟବହାର ଠିକ୍ ଭାବରେ ହୁଏ କାହିଁକି ?
 ୪. ଏହା ପ୍ରଚୁର ପରିମାଣରେ ଛିଦ୍ରଯୁକ୍ତ । ଏହାଛଡ଼ା ଜିଆଖତରେ ଜିଆର ଡିମ୍ (Cocoon) ବହୁ ପରିମାଣରେ ଥିବା ହେତୁ ଜିଆର ବ୍ୟତ୍ୟକ୍ତି ଉତ୍ପାଦିତାଏ । ଜିଆମାନଙ୍କ ଯାତାୟତ ହେତୁ ବାୟୁ ବ୍ୟବହାର ସୁଗମ ହୁଏ ଓ ଜଳଧାରଣା ଶମତା ବୃଦ୍ଧି ପାଏ ।
 ୫. ଜିଆଖତର ପ୍ରୟୋଗ ପରେ Insecticide chemical ଓ fertilizer ବ୍ୟବହାର କରିପାରିବା କି ?
 ୬. ନାଁ, କାରଣ ଗଢ଼ିବ ଥିବା ଜିମ୍ବୁଡ଼ିକର ନଷ୍ଟ ହେବାର ଆଶଙ୍କା ଥାଏ, ଫଳରେ ଠିକ୍ ଭାବରେ ଜିଆର ବ୍ୟତ୍ୟକ୍ତି ହୋଇପାରେ ନାହିଁ ।
- (ଡା. ୧୦.୧୧.୨୦୧୨ରେ ଆକାଶବାଣୀରେ ପ୍ରସାରିତ)

ଔଷଧୀୟ ଉଦ୍ଭିଦର ସଂରକ୍ଷଣ

ବିଜୟ କୁମାର ସ୍ୱାଇଁ

ଗାଠଡ଼ୀୟ ସନ୍ଧ୍ୟାକାଳେ ଆୟୁର୍ବେଦର ଛୁମିଳା ବହୁ ପୁରାତନ । କୁହାଯାଏ ଯେ ଚରକ ସଂହିତା ଲେଖା ହେବାର ପ୍ରାୟ ୨୦୦୦ ବର୍ଷ ପୂର୍ବରୁ ଆମ ଦେଶରେ ଆୟୁର୍ବେଦର ପ୍ରଚଳନ ଥିଲା ଓ ମୁନିରଞ୍ଜିତମାନେ ଜଙ୍ଗଲରେ ଏ ବିଷୟରେ ଗବେଷଣା କାରି ରଖୁଥିଲେ । ଇତିହାସ କହେ ଯେ ସମ୍ରାଟ ଅଶୋକ ଖ୍ରୀଷ୍ଟପୂର୍ବ ତୃତୀୟ ଶତାବ୍ଦୀରେ ଅନେକ ବିଦିଗ୍ରାହଣ ଖୋଳି ପ୍ରଜାମାନଙ୍କ ମାନଣୀ ବିଦିଗ୍ରା ବ୍ୟବସ୍ଥା କରିଥିଲେ । ଏଗୁଡ଼ିକ ନିର୍ଦ୍ଧିତ ଭାବରେ ଆୟୁର୍ବେଦୀୟ ବିଦିଗ୍ରାହଣ ଥିଲା । ଅତୀତରେ ଆମ ଦେଶରୁ ଅନେକ ଔଷଧୀୟ ଦ୍ରବ୍ୟ, ମସଲା ଆଦି ବିଦେଶକୁ ରପ୍ତାନୀ କରାଯାଇଥିଲା । ବିଶେଷ କରି ଆରବ ଦେଶର ବଣିକମାନେ ଏହି ସବୁ ଦ୍ରବ୍ୟ ଭାରତରୁ ନେଇ ଇଉରୋପ ଦେଶଗୁଡ଼ିକରେ ବିକ୍ରୟ କରୁଥିଲେ । କିନ୍ତୁ ପଞ୍ଚଦଶ ଶତାବ୍ଦୀ ବେଳକୁ ଇଂରେଜ, ଫରାସୀ, ପର୍ତ୍ତୁଗୀଜ, ଓଲନ୍ଦାଜ ଆଦି ବଣିକମାନେ ପ୍ରଭାବ ବିସ୍ତାର କଲେ ଓ ଆରବ ବଣିକମାନଙ୍କର ପ୍ରାଧାନ୍ୟ ଲୋପ ପାଇଲା । ଏହି ଇଉରୋପୀୟ ବଣିକମାନଙ୍କ ଦ୍ୱାରା ଭାରତରେ ବ୍ୟବସାୟ ବଣିକ ସଙ୍ଗେ ସଙ୍ଗେ ଆମ ଦେଶର ସଂସ୍କୃତି ଓ ସନ୍ଧ୍ୟାକାଳ ଅବକ୍ଷୟ ହରୁଥିଲା । ସେହି ସମୟରୁ ଧୀରେ ଧୀରେ ଗାଠଡ଼ୀୟ ଜ୍ଞାନ ଗାରିମାକୁ ଆଦିମ ସନ୍ଧ୍ୟାକାଳ ଆଖ୍ୟା ଦିଆଯାଇ (folk knowledge) ସ୍ୱଳ୍ପକ ସମାଜରୁ ଦୂରେଇ ଦିଆଗଲା । କେବଳ ଗାଁ ଗଣ୍ଡା ଓ ବଣ ଜଙ୍ଗଲ ପାର୍ଶ୍ୱବର୍ତ୍ତୀ ଅଞ୍ଚଳରେ ଏହି ଜ୍ଞାନ କିଛି ମାତ୍ରରେ ପରମ୍ପରା ରୂପେ ବତାଇ ରହିଲା । ସମାଜର ମୁଖ୍ୟ ସ୍ତୋତରେ ଏଲୋପାଥି ପ୍ରବେଶ କଲା ଓ ଧୀରେ ଧୀରେ ସମଗ୍ର ଦେଶରେ ଏହା ଅଦୃତ ହୋଇ ଆୟୁର୍ବେଦକୁ ପଛକୁ ଠେଲି ଦିଆଗଲା ଓ ଏହି ହଜାର ବର୍ଷର ଜ୍ଞାନ ଧୀରେ ଧୀରେ ଲୋପ ପାଇବାକୁ ବସିଲା ।

ଉଦ୍ଭିଦରୁ ହିଁ ଆୟୁର୍ବେଦର ଅଧିକାଂଶ ଔଷଧ ପ୍ରସ୍ତୁତି କରାଯାଇଥାଏ । ଅତୀତରେ ବୈଦ୍ୟମାନେ ନିଜେ ନିଜେ ଔଷଧୀୟ ଦ୍ରବ୍ୟ ନିବନ୍ଧେ ବଣ ଜଙ୍ଗଲରୁ ସଂଗ୍ରହ କରି ଔଷଧ ପ୍ରସ୍ତୁତ କରୁଥିଲେ । ଅନେକ ମଧ୍ୟ ନିଜର ଚରିତାରେ ଔଷଧୀୟ ଉଦ୍ଭିଦ ରୋପଣ କରୁଥିଲେ ଓ ଆବଶ୍ୟକତା ଅନୁଯାୟୀ ସଂଗ୍ରହ କରୁଥିଲେ । ସାଧାରଣ ଲୋକମାନେ ମଧ୍ୟ ଔଷଧୀୟ ଉଦ୍ଭିଦଗୁଡ଼ିକୁ ଚିହ୍ନିଥିଲେ, ବ୍ୟବହାର କରୁଥିଲେ ଏବଂ ନଷ୍ଟ ହେବାକୁ ଦେଖ ନ ଥିଲେ ।

କିନ୍ତୁ ଆୟୁର୍ବେଦର ବ୍ୟବହାର ତଥା ନିର୍ଭରଶୀଳତା ଶିଥିଳ ହୋଇଯିବାରୁ ଔଷଧୀୟ ଉଦ୍ଭିଦର ପ୍ରାଧାନ୍ୟତାକୁ ଆମେମାନେ ଭୁଲିଗଲୁ । ଏପରି ହେଲା ଯେ ଅନେକ ଔଷଧୀୟ ଉଦ୍ଭିଦକୁ ଚିହ୍ନିବା ସମ୍ଭବପର ହେଲା ନାହିଁ । ଅନେକ ଗବେଷଣା ପରେ ମଧ୍ୟ ଅଦୃଷ୍ଟି ଅନେକ ଦ୍ରବ୍ୟ ଆମର ବୈଦ୍ୟ ଓ ଉଦ୍ଭିଦ ବିଜ୍ଞାନୀଙ୍କର ଅଜଣା ହୋଇ ରହିଛି । ଏଗୁଡ଼ିକୁ ଆୟୁର୍ବେଦରେ ସଂହିତା ଦ୍ରବ୍ୟ ବୋଲି କୁହାଯାଇଥାଏ । ଅତୀତରେ ଆମ ଦେଶରେ ଉପକାରୀ ଉଦ୍ଭିଦମାନଙ୍କୁ ପୂଜା କରାଯାଇଥିଲା । ଆଦିବାସୀ ଅଞ୍ଚଳରେ ଏ ପରମ୍ପରା ଏବେ ବି ବିଦ୍ୟମାନ । ଆମ ଓଡ଼ିଶାର ଆରାଧ୍ୟ ଦେବତା ଶ୍ରୀ ଜଗନ୍ନାଥ କାଠରେ ତିଆରି ଓ ତାଙ୍କର ଅସ୍ତ୍ରସ୍ତ୍ରୀ ନିରାକରଣ ପାଇଁ ଆୟୁର୍ବେଦୀୟ ଉପଚାର (ଦଶମୂଳ) ର ବିଧି ବ୍ୟବସ୍ଥା ରହି ଆସିଛି ।

ତୁଳସୀ ମୂଳରେ ପ୍ରତ୍ୟେକ ସଞ୍ଜ ଦେବା, ଅଁବାନବମାଳର ଅଁନା ବୃକ୍ଷକୁ ପୂଜା କରିବା, ବେଳପତ୍ର, ଅରଖ, ଦୁନୁରା ଫୁଲ ଦେଇ ଶିବକୁ ଆରାଧନା କରିବା ଆଦି ପ୍ରଥା ଆମ ସଂସ୍କୃତିର ସୂଚକ ଏବେ ବି ଉତ୍ତ୍ୱଳାବିତ କରିଥାଏ ।

ମନୁଷ୍ୟ ସୃଷ୍ଟିର ବହୁ ପୂର୍ବରୁ ପୃଥିବୀ ବନ୍ଧରେ ଉଦ୍ଭିଦ ଜଗତ ସୃଷ୍ଟି ହୋଇ ସାରିଥିଲା । ତା ନ ହୋଇଥିଲେ ମନୁଷ୍ୟର ଜୀବନଧାରଣ ପାଇଁ ନିହାତି ଆବଶ୍ୟକ ଅମ୍ଳଜାନ ଓ ଖାଦ୍ୟ ମିଳି ନ ଥାନ୍ତା । କାଷ୍ଠ୍ୟପ ସଂହିତାରେ ଲେଖାଅଛି ଯେ -

“ଆୟୁର୍ବେଦ ମେବ ଅଗ୍ରୋଽସ୍ତୁତଃ ତତୋ ବିଶ୍ୱାମି”

ଅର୍ଥାତ୍ ପ୍ରଥମେ ଆୟୁର୍ବେଦର ଆବଶ୍ୟକ ଦ୍ରବ୍ୟ ସୃଷ୍ଟି ହେଲା ପରେ ମନୁଷ୍ୟାଦି ପ୍ରାଣୀମାନେ ସୃଷ୍ଟି ହେଲେ ।

ସେହିପରି ପୃଥିବୀର ବିଭିନ୍ନ ଭାଗରେ ଜଳ, ବାୟୁ, ମୃତ୍ତିକା ଭେଦରେ ଭିନ୍ନ ଭିନ୍ନ ପ୍ରକାରର ଉଦ୍ଭିଦ ଦେଖିବାକୁ ମିଳିଥାନ୍ତି । ଯଥା ହିମାଳୟ ପାଦଦେଶରେ ମିଳୁଥିବା ଗଜ୍ଜଳତା ଆମ ଓଡ଼ିଶାରେ ମିଳିବା ସମ୍ଭବପର ନୁହେଁ । ଏହି ଜଳବାୟୁର ଭିନ୍ନତା ମଧ୍ୟ ମନୁଷ୍ୟ ଶରୀରକୁ ପ୍ରଭାବିତ କରିଥାଏ । ଏଣୁ ଯେଉଁ ଜଳବାୟୁରେ ମନୁଷ୍ୟ ବଢ଼ିଥାଏ ସେହି ଅଞ୍ଚଳରେ ଥିବା ବୃକ୍ଷଲତା ହିଁ ତାର ରୋଗ ନିରାକରଣ ପାଇଁ ବ୍ୟବହାର ହୋଇଥାଏ । ତରଳ କହିଥିଲେ -

“ଯଦ୍ୟ ଦେଶ୍ୟା ଯୋ ଜନ୍ତୁ ସ୍ତୁତ ଐଷ୍ୟା ହିତମ୍”

ଅର୍ଥାତ୍ ଯେଉଁ ଦେଶରେ ଯିଏ ଜନ୍ତୁସମୂହ ଭରିଥାଏ, ସେହି ଦେଶର ଔଷଧ ତା ପକ୍ଷରେ ହିତକର। ଏଠି ଔଷଧର ଅର୍ଥ କଟିକା ବା ଚାଳେକ୍‌କ୍‌ ନୁହେଁ। ସଂସ୍କୃତରେ ଉଚିତ ଜଗତକୁ “ଔଷଧ୍ୟୟଃ” ବୋଲି କୁହାଯାଇଥାଏ।

ଏଣୁ ଚରକଙ୍କ ଏହି ଶ୍ଳୋକର ମହତ୍ତ୍ୱ ଏହି ଯେ ଆମ ଅଞ୍ଚଳରେ ବୃକ୍ଷଜାତୀୟ ଆମ୍ବୁକାଳର ସମସ୍ତ ରୋଗ ନିରାକରଣ ପାଇଁ ଭବିଷ୍ୟ। କିନ୍ତୁ ପୁଃଖର ବିଷୟ ଯେ ଆମେ ବିଦେଶୀ ଔଷଧ୍ୟୟ ଜ୍ଞାନ ବ୍ୟବହାର କରିବା ପର ଠାରୁ ଆମ ନିଜ ଦେଶର ବୃକ୍ଷଜାତୀୟ ଔଷଧ୍ୟୟ ଗୁଣକୁ ଛୁରିଗଲେ। ଏବେ ଦେଖା କରି ମଧ୍ୟ ଖୋଜିଲା ବେଳକୁ ଅନେକ ଦରକାରୀ ବୃକ୍ଷଜାତୀୟ ଆଉ ମିଳୁନାହାନ୍ତି। ମିଳୁଥିବା ଦ୍ରବ୍ୟ ବି ଆମେ ଚିହ୍ନିବାକୁ ଅଯୋଗ୍ୟ। ଅନେକ ଶାସ୍ତ୍ରରେ ବୃକ୍ଷଜାତୀୟ ଉପରି ସବୁ ଗୁଣ ଲେଖାଯାଇଛି ଯଦାକି ଆଜି ଆମେ ବିଶ୍ୱାସ କରିବା ସମ୍ଭବପର ହୁଏ ନାହିଁ। ଯଥା ଏପରି କିଛି ଦ୍ରବ୍ୟ ଅଛି ଯାହାକୁ ଗଳାରେ ବିନ୍ଦୁ ବାହୁରେ ଧାରଣ କଲେ ହର ଛାଡ଼ିଯାଏ। ଏ ପରି ଏକ ଗଛ ଅଛି ଯାହାର ଛାଇରେ ଠିଆ ହୋଇଗଲେ କୋଷ୍ଠରୋଗୀ ପୁର ହୋଇ ମଳ ପରିଷ୍କାର ହୁଏ। ଏକ ଉଚିତର ଚେରକୁ ଆଣି କଟିରେ ଧାରଣ କଲେ ଗର୍ଭସଂଚାର ହୁଏ ନାହିଁ ଇତ୍ୟାଦି ଇତ୍ୟାଦି। କିନ୍ତୁ ଆମେ ସେ ଉଚିତକୁ ନା ଚିହ୍ନିପାରିଛୁ ନା ଚିହ୍ନିବାକୁ ଚେଷ୍ଟା କରୁଛୁ। ଖାଲି ମଣିଷଙ୍କ ପାଇଁ ନୁହେଁ, ଆମ ବୃହତ୍‌ପାଳିତ ପଶୁମାନଙ୍କର ରୋଗ ନିରାକରଣ ପାଇଁ ମଧ୍ୟ ଅନେକ ବୃକ୍ଷଜାତୀୟ ବ୍ୟବହାର କରାଯାଏ। ଅନୁଗୁଳ କିଲ୍ଲରେ ଏପରି ଏକ ପାହାଡ଼ ଅଛି ଯେଉଁଥିରୁ ବର୍ଷକୁ ଅନେକ ନିକଟସ୍ଥ ଜନସାମାଜ୍ୟେ ବୁଦ୍ଧାଗୁଡ଼ିକୁ କାଟି ନେଇ ପରସ୍ପର ମଧ୍ୟରେ ବାଣ୍ଟି ଦେଇଥାନ୍ତି। ଏହି ବୁଦ୍ଧାଗୁଡ଼ିକୁ ଶୁଖେଇ ଗୁହାକରେ ଧୁଆଁ ଦେଲେ ବର୍ଷବାରା ଗୋଗୁଣାଳମାନେ ସୁସ୍ଥ ରୁହନ୍ତି। ଯେହେତୁ କେଉଁ ଉଚିତ ବୃକ୍ଷକୁ ଏହା ସମ୍ଭବ ତାହା ସେମାନଙ୍କୁ ଜଣା ନାହିଁ ସେହି ହେତୁ ପହାଡ଼ରେ ଉଠି ଥିବା ସବୁ ପ୍ରକାର ବୁଦ୍ଧାକୁ କାଟି କରି ମିଶାଇ ପରିବାର ପିଛା ବାଣ୍ଟି ଦିଆଯାଇଥାଏ।

ବିଗତ କେତେ ବର୍ଷ ଧରି ଆମ ବିଭାଧାରରେ ସାମାନ୍ୟ ଉଦ୍‌ବିଗ୍‌ନ ଆସିଛି। ଏଲୋପାଥୀ ଔଷଧର ପାର୍ଶ୍ୱ ପ୍ରତିକ୍ରିୟା, ଅତ୍ୟଧିକ

ପୁଲ୍ୟ ବୃକ୍ଷ ଆଦି କାରଣରୁ ଆୟୁର୍ବେଦ ବିଦିତ ପାର୍ଶ୍ୱ ଧରଣ ଧରଣ ଆଗ୍ରହ ସୃଷ୍ଟି ହୋଇଛି। ସରକାରୀ ଓ ବେସରକାରୀ ଚିକିତ୍ସା ଏଥିପାଇଁ ସଚେତନତା ସୃଷ୍ଟି କରାଯାଇଛି। କିନ୍ତୁ ଔଷଧର ପ୍ରଭୃତି ପାଇଁ ଆବଶ୍ୟକ ବୃକ୍ଷଜାତୀୟ ଅଂଶବିଶେଷ ସଂଗ୍ରହ ମୁଖ୍ୟତଃ ବଣଜଙ୍ଗରୁ ହିଁ କରାଯାଉଛି।

ବ୍ୟବସାୟିକ ଉଦ୍ଦେଶ୍ୟରେ ଜଙ୍ଗଲରୁ ବୃକ୍ଷଗୁଡ଼ିକ ସଂଗ୍ରହ କଲାବେଳେ ଅନେକ ସମୟରେ ବୃକ୍ଷଜାତୀୟ ଉଚିତକୁ ନଷ୍ଟ କରି ଦିଆଯାଇଛି। ଛାଲି ପାଇଁ ଗଛ କାଟି ଦିଆଯାଇଛି ଉତ୍ୟାଦି। ଯଦା ପକ୍ଷରେ ଉଚିତ ଔଷଧ୍ୟୟ ଉଚିତଟି ଆଉ ତାର ବ୍ୟବହାର କରୁନାହିଁ ଏବଂ ଧାରେ ଧାରେ ଲୋପ ପାଇବାକୁ ବସୁଛି। ଏ ପରି ହେଲେ ଉଦ୍‌ବିଗ୍‌ନରେ ଆମର ପରବର୍ତ୍ତୀ ପାଠି ଆଉ ସେ ଗଛକୁ ଖୋଜିଲେ ମିଳିବ ନାହିଁ।

ଏତଦ୍ ବ୍ୟତୀତ ବିଭିନ୍ନ କାରଣ ପାଇଁ ଜଙ୍ଗଲର ଅବସ୍ଥା ଉଚିତ ଚାଲିଛି। ଜନସଂଖ୍ୟା ବୃଦ୍ଧି, ନୂତନ ଜଳକାରଖାନା, ସହରାଞ୍ଚଳ ସୃଷ୍ଟି, ନଦୀବନ୍ଧ ଯୋଜନା, ଖଣିଖନନ ଆଦି କାରଣରୁ ଜଙ୍ଗଲ ଅଞ୍ଚଳ କମିବା ସଙ୍ଗେ ସଙ୍ଗେ ପରିବେଶ ପ୍ରଦୂଷଣ ଯୋଗୁଁ ଜୈବ ସମ୍ପଦର ମଧ୍ୟ କ୍ଷୟ ହୋଇ ଚାଲିଛି। ଧାରେ ଧାରେ ବେତେକ ପ୍ରକାରିର ଉଚିତ ଲୋପ ପାଇଲେଣି ଓ ଆଉ କିଛି ନିକଟ ଉଦ୍‌ବିଗ୍‌ନରେ ଲୋପ ପାଇବେ।

ଆମ ଓଡ଼ିଶାରେ ମଧ୍ୟ ଅନେକ ଔଷଧ୍ୟୟ ଉଚିତ ଲୋପ ପାଇବାକୁ ବସିଲେଣି। ଏହି ବିଷୟରେ ୨୦୦୭ ମସିହାରେ ଆଞ୍ଚଳିକ ଉଚିତ ସମ୍ପଦ କେନ୍ଦ୍ର, ଭୁବନେଶ୍ୱର ଦ୍ୱାରା ଏକ ଅଧ୍ୟୟନ ଓ ସର୍ବେକ୍ଷଣ କରାଯାଇଥିଲା। ସେଥିରେ ବିଭିନ୍ନ ବିଶ୍ୱବିଦ୍ୟାଳୟ, ଗବେଷଣା, ସଂସ୍କାର ବିଶେଷଜ୍ଞ ଓ ବନବିଭାଗର ଅଗ୍ରଣି ଜର୍ମିନାଗାମୀନେ ଅଂଶ ଗ୍ରହଣ କରିଥିଲେ। ଏହି ଅନୁସନ୍ଧାନରୁ ଜଣାଗଲା ଯେ ଓଡ଼ିଶାରେ ୪୧ ଗୋଟି ଔଷଧ୍ୟୟ ଉଚିତ ବର୍ତ୍ତମାନ ବିରଳ ଓ ବିପନ୍ନ ଅବସ୍ଥାକୁ ଆସିଗଲେଣି। ଏ ଗୁଡ଼ିକର ତାଲିକା ନିମ୍ନରେ ପ୍ରଦତ୍ତ ହେଲା :

ଆଉ ଏକ ସର୍ବେକ୍ଷଣରୁ ଜଣାପଡ଼ିଛି ଯେ ଆମ ଓଡ଼ିଶାରେ ବିଭିନ୍ନ ଅଞ୍ଚଳରୁ ପ୍ରାୟ ୩୦୦ ପ୍ରକାର ଔଷଧ୍ୟୟ ଉଚିତ ସଂଗ୍ରହ

ବିରଳ ଓ ବିପନ୍ନ ଉଚିତ

ବୈଜ୍ଞାନିକ ନାମ	ଓଡ଼ିଆ ନାମ	ବ୍ୟବସାୟିକ ନାମ	ଔଷଧରେ ବ୍ୟବହୃତ ଅଂଶ
<i>Aphanamixis polystachya</i>	ଗିଲା କୁସୁମ	ପାଣି କୁସୁମ	ମଞ୍ଜି, ଛାଲି
<i>Elephaspermum subsessile</i>	ରାସ୍ତା ଜଡ଼ି	ରାସ୍ତା	ଚେର

ବୈଜ୍ଞାନିକ ନାମ	ଓଡ଼ିଆ ନାମ	ବ୍ୟବସାୟିକ ନାମ	ଶିଷ୍ୟରେ ବ୍ୟବହୃତ ଅଂଶ
<i>Caesalpinia digyna</i>	ଘାନ୍ତିକ	—	ମୂଳ
<i>Celastrus paniculata</i>	ପେଟୁଳକ	ପେଟୁ	ମୂଳ
<i>Cerbera manghas</i>	ପାଣି ଆମ୍ବ	ପାଣି ଆମ୍ବ	ଫଳ
<i>Cordia macleodii</i>	ସମର ଶିଙ୍ଗା	ସମର ଶିଙ୍ଗା	ପତ୍ର, ବୀଜ
<i>Crateva nurvala</i>	ବରୁଣ	ବରୁଣ	ଚୋର, କୀଟ
<i>Cycas circinalis</i>	ଅରଗୁଣା	ଓଡ଼ିଶମାରି	ପତ୍ର, ଫଳ
<i>Embelia ribes</i>	ଇତା ବିଡ଼ଙ୍ଗ	ବାଇ ବିଡ଼ଙ୍ଗ	ଫଳ
<i>Embelia tsjeriam-cottam</i>	ବିଡ଼ଙ୍ଗ	ବାଇ ବିଡ଼ଙ୍ଗ	ଫଳ
<i>Eulophia spectabilis</i>	ତୁରିଆ କନ୍ଦ	ଅମର କନ୍ଦ	କନ୍ଦ
<i>Garcinia xanthochymus</i>	ସାତା ଆମ୍ବ	ଚମାଳ	ଫଳ
<i>Gardenia gummifera</i>	ଗୁରୁରୁ	ନାଡ଼ିହିଙ୍ଗୁ	ଅଠା, ଫଳ
<i>Gloriosa superba</i>	ଲହଲହାକିଆ	କାଳିକାରି	କନ୍ଦ, ମୂଳ
<i>Gnetum Ula</i>	ହୁଡ଼ି କାଙ୍ଗ	ଲଗୋରି	ବାଳ, ଚୋର
<i>Hedychium coronarium</i>	ରାମ କେଦାର		ଗତ
<i>Litsea glutinosa</i>	ମଣାଣିଆ	ମେଧା	ଛାଲି
<i>Mesua ferrea</i>	ମାଗେଶ୍ୱର	ନାଗକେଶର	ଫୁଲ
<i>Mucuna gigantea</i>	ଗୋଡ଼ା ବାଇଡ଼ୁଳ		ମୂଳ
<i>Operculina turpethum</i>	ତିରୁଡ଼ି	ତିରୁଡ଼ି	ଚୋର
<i>Oroxylum indicum</i>	ଫଣଫଣା	ଝୋଲ୍ୟାକ	ଛାଲି, ଚୋର
<i>Paederia Foetida</i>	ପସାରୁଣି	ପସାରନ୍	ପତ୍ର
<i>Piper longum</i>	ପିପରି	ପିପଲ / ପିପଲ ମୁକା	ଫଳ, ଚୋର
<i>Polyalthia simiarum</i>	ଓଟାର		ଛାଲି
<i>Pterocarpus marsupium</i>	ପିଆଶାଳ	ବିକାଶାଳ	କୀଟ, ଅଠା
<i>Pueraria tuberosa</i>	ବିବାରି କନ୍ଦ	ଭୂଇଁକଖାଲୁ	କନ୍ଦ
<i>Rauvolfia surpentina</i>	ସର୍ପଗଣ୍ଡା	ସର୍ପଗଣ୍ଡା	ଚୋର
<i>Salvadora persica</i>	ମିରିଗା	ମେଣ୍ଡୁକ	ବାଳ
<i>Saraca asoca</i>	ଅଶୋକ	ଅଶୋକ	ଛାଲି
<i>Schrebera swietenoides</i>	ଏକ୍ୱିଲିଆ		ଫଳ
<i>Scindapsus officinalis</i>	ଗଳ ପିପରି	ଗଳ ପିପରି	ଫଳ
<i>Stemona tuberosa</i>	କୋଏଗା କନ୍ଦ		କନ୍ଦ

ଇଣ୍ଡୋନେସିଆ ନାମ	ଓଡ଼ିଆ ନାମ	ବ୍ୟବସାୟିକ ନାମ	ଔଷଧରେ ବ୍ୟବହୃତ ଅଂଶ
<i>Sterospermum chelonoides</i>	ପାଟେଲୁ	ପାଟେଲ	ଛାଲି, ଚେର
<i>Strychnus Potatorum</i>	ନିମିତା	ନିମିତ	ଫଳ
<i>Sweetia angustifolia</i>	ବିରେଡା	ବିରେରଡା	ସର୍ବାଙ୍ଗ
<i>Simplocos racemosa</i>	ଗୋଧା	ଗୋଧା	ଛାଲି
<i>Thalictrum foliolosum</i>	ଉଦୋ	ମାମିଡା	ଚେର
<i>Uraria picta</i>	ପୁଷ୍ପି ପର୍ବି	ପୁଷ୍ପି ପର୍ବି	ସର୍ବାଙ୍ଗ
<i>Xylocarpus granatum</i>	ଶିଶୁମାର		ଛାଲି, ଫଳ
<i>Zanthoxylum armatum</i>	ରାନକେଇ	ରାନକେଇ	ଛାଲି, ମଞ୍ଜି
<i>Zanthoxylum rhetsa</i>	ମୋରେଇ	ଚେଇଚେଇ	କାଠ, ଫୁଲ

କରାଯାଇଛି । ବ୍ୟବସାୟିକ ଭିତ୍ତିରେ ଅବଧ୍ୟ ସଂଗ୍ରହ ଚାଲୁ ରହିଲେ ବିଭିନ୍ନ ଭୌଗୋଳିକ ଅନେକ ବୃକ୍ଷଜାତି ବିପଦ ଓ ବିଲକ୍ଷଣ ସମସ୍ତରୁ ଆସିପାରେ । ଏଣୁ ଏବେରୁ ସଫଳ ରହିବା ଆବଶ୍ୟକ । ଏହି କେବଳ ଉପରେ ସଫଳ ରହିବା ଆବଶ୍ୟକ । ଯେଉଁ ଜଙ୍ଗଲ ଅଞ୍ଚଳରେ ଅଧିକ ପ୍ରକାରର ଔଷଧୀୟ ଉଦ୍ଭିଦ ମିଳିଥାଏ ସେ ଗୁଡ଼ିକର ସଫଳତା ବୃଦ୍ଧି କରିବା ପାଇଁ ଆମ ରାଜ୍ୟ ସରକାର ଅନେକ ଗୁଡ଼ିକର ଉପକ୍ରମ କରାଇଛନ୍ତି । ଏଥିପାଇଁ ଗଣମାଗଣ ଜଙ୍ଗଲରେ ହରିଶଙ୍କର ବନବିଭାଗର ନିକଟସ୍ଥ ଅଞ୍ଚଳ, ବାଣପୁର ମାଲକ ଗଣକା ଉପକ୍ରମ, ଉଦ୍ୟୋଗକର କର୍ମକାରୀ, ନୂଆପଡ଼ାର ଗୁରୁଜଙ୍ଗର, ମୟୂରଭଞ୍ଜର ଉଦ୍ୟୋଗକର୍ମୀ, ଦେବଗଡ଼ର ପ୍ରଧାନପାଟ ଓ କେନ୍ଦ୍ରାପଡ଼ାର କାନ୍ଦାପୁର ଅଞ୍ଚଳରେ ଔଷଧୀୟ ଉଦ୍ଭିଦଗୁଡ଼ିକୁ ସଂରକ୍ଷଣ କରାଯାଇଛି । ଏବେ ବ୍ୟବସାୟ ବିଭିନ୍ନ ସରକାରୀ ଓ ବେସରକାରୀ ବ୍ୟବସାୟୀଙ୍କ ଦ୍ଵାରା ଔଷଧୀୟ ଉଦ୍ଭିଦର ଉତ୍ପାଦନ ସୂଚି କରାଯାଇ ବିଭିନ୍ନ ଓ ବିପଦ ଉଦ୍ଭିଦଗୁଡ଼ିକୁ ସଂରକ୍ଷଣ କରିବା ସଙ୍ଗେ ସଙ୍ଗେ ବ୍ୟବସାୟ କରିବା ପାଇଁ ବୃକ୍ଷଜମାଳକୁ ପ୍ରୋତ୍ସାହନ ଓ ଆର୍ଥିକ ସାହାଯ୍ୟ ପ୍ରଦାନ କରାଯାଇଛି । ସରକାରୀ ସ୍ତରରେ ଏ ସବୁ ଉତ୍ପାଦନ କରୁ, ଔଷଧୀୟ ଉଦ୍ଭିଦର ସଂରକ୍ଷଣ ପାଇଁ ଜନସାଧାରଣଙ୍କ ରୁଚିକା ଅଧିକ ମହତ୍ତ୍ଵପୂର୍ଣ୍ଣ ।

ଜନସାଧାରଣଙ୍କର ବ୍ୟକ୍ତିଗତ ଓ ଗୋଷାଗତ ଉତ୍ପାଦନ ଦ୍ଵାରା ଏହି ବିଭିନ୍ନ ଓ ବିପଦ ଉଦ୍ଭିଦଗୁଡ଼ିକୁ ସଂରକ୍ଷଣ କରାଯାଇପାରିବ । ଏଥିପାଇଁ ଆମେମାନେ ସଚେତନ ହେବା ସଙ୍ଗେ ସଙ୍ଗେ ଆମ ଉଦ୍ୟୋଗ ଓ ସଂସ୍କୃତିରେ ଯେଉଁ ବିଧିବିଧାନ ଉଲ୍ଲେଖ କରାଯାଇଛି ଓ ଯେଉଁଗୁଡ଼ିକୁ ଆମର ପୂର୍ବପୁରୁଷମାନେ ପାଳନ କରୁଥିଲେ ଆମେ

ସେଗୁଡ଼ିକୁ ଅବଲମ୍ବନ କରିବା ଦରକାର । ଔଷଧୀୟ ଉଦ୍ଭିଦ ସଂଗ୍ରହ ବିଷୟରେ କିଛି ନୀତି ନିୟମ ନିମ୍ନରେ ପ୍ରଦାନ କରାଗଲା ।

- କ . ଔଷଧ ପ୍ରସ୍ତୁତି ପାଇଁ ଉଦ୍ଭିଦଜାତ ଉଦ୍ଭିଦଗୁଡ଼ିକ ସତ୍ୟ ସଂଗ୍ରହ କରିବା ଆବଶ୍ୟକ । କେବଳ ବିଦୁଙ୍ଗ, ପିତ୍ତଳା, ଧନିଆ, ମହୁ, ଗୁଡ଼, ଶିଅ ସତ୍ୟ ବ୍ୟବହାର କରିବା ଉଚିତ ନୁହେଁ । ଏଗୁଡ଼ିକ ପ୍ରକୃତରେ ହେଲେ ବେଶି ଉପକାର କରିଥାଏ ।
- ଖ . ଉଦ୍ଭିଦର ବିଭିନ୍ନ ଅଂଶ ଭିନ୍ନ ଭିନ୍ନ ଉଦ୍ଭିଦର ସଂଗ୍ରହ କରିବାକୁ ବିଧି ରହିଛି । ଯଥା ଫୁଲ ଓ ଚେର ପ୍ରାୟ ଉଦ୍ଭିଦରେ, ପତ୍ର ବସନ୍ତ ଉଦ୍ଭିଦରେ, ଛାଲି, କଠ ଓ ଖାର ଶରତ ଉଦ୍ଭିଦରେ, ଫୁଲ ଓ ଫଳ ପତ୍ର ହେଲା ପରେ ସଂଗ୍ରହ କରିବା ଉଚିତ ।
- ଙ . ପ୍ରାୟତଃ ଓ ବ୍ୟବସାୟରେ ପୂର୍ଣ୍ଣ ବା ଉଚ୍ଚର ବିଭିଦରେ ଉପରୁ ବନୋଷଧି ସଂଗ୍ରହ କରିବା ଆବଶ୍ୟକ । ଉଦ୍ଭିଦଟି ସୁସ୍ଥ ହୋଇଥିବ, ଯୋଗଯୋଗ ଲାଗି ନ ଥିବ । ମଞ୍ଜି, ବୃକ୍ଷ, ବଳାବଳ, ଶୁଖାଳ, ଅକାଳକାଳ, ପୂର୍ଣ୍ଣ ଲତା ନିକଟସ୍ଥ, କାଳ ବଂଶିତ, ଅଗ୍ନିବଗ୍ନ, ଅପରିଷ୍କାର ସ୍ଥାନ ଆଦିରୁ ସଂଗ୍ରହୀତ ଉଦ୍ଭିଦଗୁଡ଼ିକ ବିଶେଷ ଫଳପ୍ରଦ ହୁଏ ନାହିଁ ।

ସଂଗ୍ରହ ପଦ୍ଧତି :

କେତେଗୁଡ଼ିକ ଉଦ୍ଭିଦର ସର୍ବାଙ୍ଗ ତଥା ଚେର ଠାରୁ ପତ୍ର ପର୍ଯ୍ୟନ୍ତ ଔଷଧ ପ୍ରସ୍ତୁତିରେ ବ୍ୟବହାର ହୋଇଥାଏ । ଯଥା ବୁଡ଼ି, ବୁଢ଼ିନିମ, ଅପମାରଙ୍ଗ, ଶାଳପର୍ଣ୍ଣ, ପୁଷ୍ପି ପର୍ବି ଇତ୍ୟାଦି । ଏହି ସବୁ ଉଦ୍ଭିଦଗୁଡ଼ିକୁ ଫଳ ପାଟି ମଞ୍ଜି ଓଡ଼ିଗଲା ପରେ ଉପର୍ଣ୍ଣ ଅଞ୍ଚଳ ଭିତର । ସଂଗ୍ରହ ସମୟରେ କିଛି ରକ୍ତ ମଧ୍ୟ ଛାଡ଼ି ଦେବା ଦରକାର ।

ଏହା ଦ୍ୱାରା ସେମାନଙ୍କର ବ୍ୟାଘ ବିଷୟର ହୋଇପାରିବ ଓ ତାହା ପରବର୍ତ୍ତୀ ବର୍ଷମାନଙ୍କରେ ମିଳିପାରିବ ।

ବନ୍ଧୁମାନ, ଅନନ୍ତ ମୁକ୍ତ, ବେଉ, ଚିତାମୁକ୍ତ, ଚାଳମୁକ୍ତ, ପୁଅ, ପାଚନଗରୁଡ଼, ପାକୁଆ, ବତାହନଦି, ବଟ, ଭୂର୍ତ୍ତି କଖାରୁ, ଲବଙ୍ଗକାମିଆ, ଶତାବରୀ ଆଦି ଅନେକ ଉଚ୍ଚିଦର ମୂଳ ବା କନ୍ଦ ସଂଗ୍ରହ ପାଇଁ କରାଯାଇଥାଏ । ବଡ଼ ଗଛ ଯଥା ବେଉ, ଚନ୍ଦ୍ରାଗା, ପାଚେକ, ପଞ୍ଚପଞ୍ଚା ଆଦିର ତେର ସଂଗ୍ରହ କଲେକେଳେ ଗଛର ମାଟୁ ଏକ-ତୁଟାୟାଂଶ ତେର ଚାଡ଼ିବା । ଚାଳମୁକ୍ତ, ଚିତା, ପାଚନଗରୁଡ଼ ଆଦି ଛୋଟ ଛୋଟ ଉଚ୍ଚିଦର ମୂଳ ସଂଗ୍ରହ କେଳେ କେତେଗୁଡ଼ିଏ ଗଛକୁ ବ୍ୟବହୃତ ପାଇଁ ଛାଡ଼ିଦେବା ଆବଶ୍ୟକ । ପାକୁଆ, ବତାହନଦୀ, ଶତାବରୀ ଆଦିର କନ୍ଦ ସଂଗ୍ରହ ସମୟରେ ମୁଖ୍ୟକର୍ମକୁ ମାଟିରେ ପୋତିଦେବା ଉଚିତ୍ । ଫଳରେ ପୂର୍ନକାର ସେଥିରୁ ବାହାରି ନୁଆ ଗଛ ହେବ ।

ଶିମିଳିପାଳ ଜଙ୍ଗଲରେ ରହୁଥିବା ଖଡ଼ିଆ ଜାତିର ଆଦିବାସୀମାନେ ପାକୁଆ ସଂଗ୍ରହ କଲେକେଳେ ମୂଳକର୍ମକୁ ମାଟିରେ ପୋତି ଦେଇଥାନ୍ତି । ଫଳରେ ବର୍ଷ ବର୍ଷ ଧରି ସଂଗ୍ରହ କରି ପାରିଥାନ୍ତି ।

କେତେଗୁଡ଼ିଏ ବହୁଳ ବ୍ୟବହୃତ ଆର୍ଯୁବେଦ ଔଷଧ ପ୍ରସ୍ତୁତି ପାଇଁ ବିଭିନ୍ନ ଗଛର ଛାଲି ସଂଗ୍ରହ କରାଯାଏ । ଅବାଧ ଛାଲି ସଂଗ୍ରହ ଯୋଗୁଁ ଗଛଗୁଡ଼ିକ ମରିଯାଏ ଓ ଧିରେ ଧିରେ ସେମାନଙ୍କ ବ୍ୟାଘ ଲୋପ ପାଏ । ଆମ ରାଜ୍ୟରେ ମୁଖ୍ୟତଃ ଅଶୋକ, ଅର୍ଜୁନ, ବରୁଣ, ସୁନାରୀ, ପଞ୍ଚପଞ୍ଚା, ଶିମିଳୀ, କୁରେଇ, ଗନ୍ଧାଗା, କୋଧା, କୋଡିଲା, ପାଚେକ ଆଦି ବୃକ୍ଷର ଛାଲି ସଂଗ୍ରହ କରାଯାଏ । ଏମାନଙ୍କ ମଧ୍ୟରୁ ଅନେକ ଗଛ ଏବେ ବିରଳ । ଏଣୁ ଛାଲି ସଂଗ୍ରହ ସମୟରେ କେତେଗୁଡ଼ିଏ ନିୟମ ପାଳନ କରିବା ଆବଶ୍ୟକ । ତେରର ଏକ ତୁଟାୟାଂଶକୁ କମ ଛାଲି ସଂଗ୍ରହ କରିବା । ଗଣ୍ଠିର ଗୋଟିଏ ପାଖରେ ୧ ଭଣ୍ଡରୁ ୧ ୧/୨, ଉଠି ଓସାର ଓ ଏକ ପୁଟ ନମ ପହି କରି ଛାଲି

ଉପରୁ ତଳକୁ ଛଡ଼ାଉବା । ଦୁଇଟି ପହି ମଧ୍ୟରେ ୩ ଭଣ୍ଡର ବ୍ୟବଧାନ ରହିବ । ଗଣ୍ଠିକୁ ପିଟିବ ନାହିଁ । ବଡ଼ ଗଛର ଗଣ୍ଠିରୁ ଛାଲି ନ ଛଡ଼ାଇ କିଛି ଚାଳ କାଟି ଛାଲି ସଂଗ୍ରହ କରିବା ଉଚିତ୍ । ଛୋଟ ଗଛଗୁଡ଼ିକରୁ ଛାଲି ସଂଗ୍ରହ କରିବା ଅନୁଚିତ୍ ।

ଗେଣ୍ଡୁଳି, ସାଲାଇ ଆଦି ଗଛରୁ ଅଠା ସଂଗ୍ରହ କରାଯାଇଥାଏ । ଏହି ଅଠା କେବଳ ଶୀତଋତୁରେ ସଂଗ୍ରହ କରିବା ଉଚିତ୍ । ଗଛର ପୂର୍ବପାଖରେ ତ୍ରିଭୁଜକାର ୧ ରୁ ୧ ୧/୨, ଉଠି ଗଭୀର କ୍ଷତ କରାଯିବ । ଗୋଟିଏ କ୍ଷତର ୨ ୧/୨, ପୁଟ ଉପରେ ଗଣ୍ଠିର ଅପର ପାର୍ଶ୍ୱରେ ଦ୍ୱିତୀୟ କ୍ଷତ କରାଯିବ । ଏକ ସମୟରେ ଗୋଟିଏ ବୃକ୍ଷରୁ କେବଳ ଦୁଇଟି କ୍ଷତରୁ ଅଠା ସଂଗ୍ରହ କରାଯିବ । ଏକ ସମୟରେ ଗୋଟିଏ ବୃକ୍ଷରୁ କେବଳ ଦୁଇଟି କ୍ଷତରୁ ଅଠା ସଂଗ୍ରହ କରାଯିବ । ଅଧିକ କ୍ଷତ କଲେ ଗଛରୁ ବାଧା ହେବ ଓ ଏହାର ବୃଦ୍ଧି ହେବ ନାହିଁ । ଅଠା ମଧ୍ୟ କମ ଅମଳ ହେବ ।

ପତ୍ର ଚୋଳିଲା ବେଳେ ଅଗିଲା ଚାଳ ବା ବଡ଼ଢା ଚାଳରୁ ପତ୍ର ଚୋଳିବ ନାହିଁ । ଗୋଟିଏ ଗଛର ଏକ ତୁଟାୟାଂଶ ଚାଳରୁ ପତ୍ର ସଂଗ୍ରହ କରାଯିବ । ପୁଲ ସମ୍ପୂର୍ଣ୍ଣ ପ୍ରସ୍ତୁତି ହେଲା ପରେ ଓ ଫଳ ପରିପକ୍ୱ ହେଲା ପରେ ସଂଗ୍ରହ କରିବ ନାହିଁ । ଗଛରେ ଅତି କମରେ ଏକ ତୁଟାୟାଂଶ ପୁଲ, ଫଳ, ଛାଡ଼ି ବେଦ ଯାହାକି ସେମାନଙ୍କ ବ୍ୟବହୃତରେ ସହାୟକ ହେବ ।

ଉପରୋକ୍ତ ବିଧି ବ୍ୟବସ୍ଥାକୁ ଦୃଷ୍ଟିରେ ରଖି ଔଷଧୀୟ ଉଚ୍ଚିଦଗୁଡ଼ିକର ସଂରକ୍ଷଣ କରାଯାଇପାରିବ । ଏତଦ୍ ବ୍ୟତୀତ କନ ବାଧାରଣକ ସହଯୋଗ ଓ ସଚେତନତା ଅତ୍ୟନ୍ତ ଜରୁରୀ । ସଂଗ୍ରହରେ ସଚର୍ଚ୍ଚତା ଓ କନ ସହଯୋଗ ଦ୍ୱାରା ଆମେ ଉଚ୍ଚିକ୍ଷମତ ବ୍ୟବହାରମାନଙ୍କ ପାଇଁ ଏହି ଅମୂଲ୍ୟ ସମ୍ପଦକୁ ସୁରକ୍ଷିତ କରିପାରିବା ।

(ଡା. ୨୪.୧୧.୨୦୧୨ରେ ଆକାଶବାଣୀରେ ପ୍ରସାରିତ)



ବନସ୍ତରଣ ସମିତିର କାର୍ଯ୍ୟକାରିତା

ହର୍ଷବର୍ଦ୍ଧନ ଉଦ୍‌ଗାତା

ପ୍ରଶ୍ନ - ଜ୍ଞାନସମ୍ପଦ ସମାଜରେ ଜଙ୍ଗଲ ସ୍ତରଣ ଓ ପରିଚାଳନା କିପରି କରାଯାଇ କେତେ ଠାରୁ ଚିରା ଜଳେ ?

ଉତ୍ତର - ଭାରତରେ ପ୍ରଥମଥର ପାଇଁ ୧୯୮୮ ମସିହାରେ "ଜ୍ଞାନସମ୍ପଦ ସମାଜ ନିତୀ" ଘୋଷଣା କରିବା ସମୟରେ ଜ୍ଞାନସମ୍ପଦ ସମାଜରେ ଜଙ୍ଗଲ ସ୍ତରଣ ଓ ଉନ୍ନତି କରିବା ପାଇଁ ବ୍ୟବସ୍ଥା କରାଗଲା । ସେହି ଦିନ ଠାରୁ ଓଡ଼ିଶା ରାଜ୍ୟରେ କିଛି ଜଙ୍ଗଲ ପରିଚାଳନା କାର୍ଯ୍ୟ କରି ଆସୁଛି । ଗ୍ରାମବାସୀଙ୍କ ଜ୍ଞାନସମ୍ପଦ ସମାଜର ସ୍ତରଣ, ଉନ୍ନତି ଓ ପରିଚାଳନା କରାଯାଇଛି, ଏହା ଦ୍ଵାରା ଜଙ୍ଗଲର ପ୍ରାକୃତିକ ପୁନର୍ଜନନ ହେବା ସହିତ ଜ୍ଞାନସମ୍ପଦର କାର୍ଯ୍ୟକାରୀ ଉନ୍ନତି ତଥା ସାମାଜିକ ସଶକ୍ତିକରଣ ହୋଇଛି, ଲୋକଙ୍କର ଦକ୍ଷତା ବୃଦ୍ଧି ହେଉଛି ।

ପ୍ରଶ୍ନ - ପର୍ଯ୍ୟଟନରେ ବେବକ ଗିରଣ ଜଙ୍ଗଲର ସାମାଜ ଅଞ୍ଚଳକୁ ଜ୍ଞାନସମ୍ପଦକୁ ହସ୍ତାନ୍ତର କରାଯାଇଛି ।

ଉତ୍ତର - ସରକାରୀ ସର୍ବଶେଷ ସ୍ତର ଜଙ୍ଗଲ ପରିଚାଳନା ସଂକଳନମା ଉପରେ କରି କରାଯାଇଛି ଓ ଏଥିରେ କେଉଁ ଜଙ୍ଗଲ ସବୁ ଜଗାଗଣା ପାଇଁ ଗ୍ରାମବାସୀଙ୍କୁ ହସ୍ତାନ୍ତର ହେଉଛି ?

ଉତ୍ତର - ପୁରୁ ଜଙ୍ଗଲ ପରିଚାଳନା, ୨୦୧୧ ହେଉଛି ସର୍ବଶେଷ ଓ କର୍ତ୍ତମାନ ପ୍ରଚଳିତ ସରକାରୀ ସଂକଳନମା, ଏହା ପୂର୍ବରୁ ଜାରି କରାଯାଇ ସଂକଳନମାକୁ ନିରାସ କରିଛି । ୨୦୧୧ ସଂକଳନମା ଅନୁସାରେ ଗଠିତ ଗ୍ରାମ୍ୟ ଅନୁଷ୍ଠାନଗୁଡ଼ିକ ୨ ପ୍ରକାରର - ବନ ସୁରକ୍ଷା ସମିତି (VSS) ଓ Eco Development Committee (EDC), ୨୦୧୧ ପୂର୍ବରୁ ଗଠିତ ବନ ସଂରକ୍ଷଣ ସମିତି ସବୁ ଏବେ ବନ ସ୍ତରଣ ସମିତି ରାବେ ପରିଗଣିତ ହେବେ । ଗିରଣ ଜଙ୍ଗଲ, ରକ୍ଷିତ ଜଙ୍ଗଲ, ଗ୍ରାମ୍ୟ ଜଙ୍ଗଲ ଓ ରାଜସ୍ଵ ଜଙ୍ଗଲ ଆଦିକୁ ସୁରକ୍ଷା ଦେବା ପାଇଁ ବନ ସ୍ତରଣ ସମିତି ଗଠନ କରାଯାଇପାରିବ । ସେମିତି ଅଭୟାରଣ୍ୟ ଓ ଜାତୀୟ ଉଦ୍ୟାନର ଆଖ୍ୟାତରାଣ ଅଞ୍ଚଳ, କୃଷି ଜଙ୍ଗଲର ଆର୍ବୁଗୁମିକୁ ବାସ୍ ଦେଇ ଅନ୍ୟ ଅଞ୍ଚଳକୁ ସ୍ତରଣ ଦେଇଥିବା ଅନୁଷ୍ଠାନକୁ EDC ବୋଲି କୁହାଯାଇଛି ।

ପ୍ରଶ୍ନ - କେଉଁ VSS ବା EDC କୁ କେତେ ପରିମାଣର ଜଙ୍ଗଲ ସ୍ତରଣ ଦାୟିତ୍ଵ ଦିଆଯାଇଥାଏ ?

ଉତ୍ତର - ପୂର୍ବରୁ କୌଣସି ଏକ VSS କୁ ପ୍ରାୟ ୨୦୦ ହେକ୍ଟର ଜଙ୍ଗଲ ଦେବାର ବ୍ୟବସ୍ଥା ଥିଲା । EDC କୁ କିଛି ବି ଜଙ୍ଗଲ ଚିହ୍ନଟ କରି ଦିଆଯାଇ ନ ଥିଲା । ଏବେ କିନ୍ତୁ EDC ମାନଙ୍କୁ ମଧ୍ୟ ଅଭୟାରଣ୍ୟ ଓ ଜାତୀୟ ଉଦ୍ୟାନର ବାହାରିଆ ଅଞ୍ଚଳ ଦିଆଯାଇପାରିବ । VSS / EDC ରାଜସ୍ଵ ଗ୍ରାମକୁ ନେଇ ସାଧାରଣତଃ ଗଠନ କରାଯାଇଥାଏ, କିନ୍ତୁ ସ୍ଥଳ ବିଶେଷରେ କେତେଗୁଡ଼ିଏ ସମତାବାପନ ଗ୍ରାମ ଏକାଠି ମିଶି ଗୋଟିଏ VSS / EDC ଗଠନ କରିପାରିବେ । ସେହିପରି ବଡ଼ ଗାଁ ଥିଲେ, ତାର ପ୍ରତି ପଢ଼ା / ସାହି କୁ ନେଇ ଗୋଟିଏ ଗୋଟିଏ VSS / EDC ଗଠନ କରାଯାଇପାରିବ ।

ଗୋଟିଏ VSS / EDC କୁ କେତେ ପରିମାଣର ଜଙ୍ଗଲ ଦିଆଯିବ ନିର୍ଦ୍ଦିଷ୍ଟ କରି ଲେଖା ଯାଇନାହିଁ । କେଉଁ VSS / EDC କୁ କେତେ ଜଙ୍ଗଲ ଦିଆଯିବ ତାହା ପଲ୍ଲୀସଭା ରେଜି ଅଧିକାରୀଙ୍କ ପରାମର୍ଶ କ୍ରମେ ଧାର୍ଯ୍ୟ କରିଥାନ୍ତି । ଏ ସମୟରେ ସେ ଅନେକ ବିଷୟଗୁଡ଼ିକୁ ଧ୍ୟାନ ଦେଇଥାନ୍ତି । ସେହି ଗ୍ରାମର ଲୋକମାନେ ଜଙ୍ଗଲର କେଉଁ ଅଞ୍ଚଳକୁ ମୁଖ୍ୟତଃ, ଜଗାଗଣା ଓ ବ୍ୟବହାର କରିଥାନ୍ତି, ଆଖପାଖର କେଉଁ ଗ୍ରାମର ଲୋକମାନେ ସେ ଜଙ୍ଗଲକୁ ମଧ୍ୟ ଜଙ୍ଗଲରତ ଦ୍ରବ୍ୟ ସଂଗ୍ରହ ପାଇଁ ବ୍ୟବହାର କରୁଛନ୍ତି ବା ସେମାନଙ୍କର ଅଧିକାରକୁ ଜାହିର କରୁଛନ୍ତି । ଆବଶ୍ୟକ ହେଲେ ପୂର୍ବରୁ VSS କୁ ଦିଆଯାଇଥିବା ଅଞ୍ଚଳର ସୀମାକୁ ପୁନଃ ନିର୍ଦ୍ଧାରଣ କରାଯାଇପାରିବ ।

ପ୍ରଶ୍ନ - ବନ ସ୍ତରଣ ସମିତି ଗଠନ ଓ କାର୍ଯ୍ୟକାରିତାରେ ପଲ୍ଲୀସଭାର ଭୂମିକା କଣ ?

ଉତ୍ତର - PESA ଆଇନ, ୧୯୯୬ ଅନୁସାରେ ଗ୍ରାମର ସାମାଜିକ ତଥା ଅର୍ଥନୈତିକ ଉନ୍ନତି ପାଇଁ ହେବାକୁ ଥିବା ସମସ୍ତ ଯୋଜନା ଓ କାର୍ଯ୍ୟକ୍ରମକୁ ପ୍ରଥମେ ଗ୍ରାମସଭା ବା ପଲ୍ଲୀସଭା ଅନୁମୋଦନ କରିବା ଆବଶ୍ୟକ । ପଲ୍ଲୀସଭା ହିଁ ଦାୟିତ୍ଵ ବୃତ୍ତୀକରଣ ପାଇଁ ଉଦ୍ଦିଷ୍ଟ ଯୋଜନା ଓ ସବୁରେ ହିତାଧିକାରୀ ଚୟନ କରିଥାଏ । ଜଙ୍ଗଲ ଅଧିକାର ଆଇନ, ୨୦୦୬ ପ୍ରକାରେ ମଧ୍ୟ ଜଙ୍ଗଲ ଗପରେ ଥିବା ବ୍ୟକ୍ତିଗତ ଓ ଗୋଷ୍ଠୀଗତ ଅଧିକାରକୁ ପ୍ରଥମେ ପଲ୍ଲୀସଭା ଚିହ୍ନଟ କରିଥାଏ । ସେଥିପାଇଁ କେଉଁ VSS / EDC କୁ କେଉଁ ଜଙ୍ଗଲକୁ କେତେ ପରିମିତ

II କଳାମ - ୨୦୧୩ II

ଅନୁପାଳନ ପାଇଁ ହସ୍ତାନ୍ତର କରିବା ଆବଶ୍ୟକ । ଏହା ପଲ୍ଲୀସଭା ଦ୍ଵାରା ନିର୍ଦ୍ଧାରିତ କରିଥାଏ ।

- ପଲ୍ଲୀସଭା ଦ୍ଵାରା କୌଣସି ଏକ VSS / EDC ଗଠନ ହୋଇଥାଏ । ଯାହାର Resolution (ସଂକଳନାମା) କୁ ପଲ୍ଲୀସଭା ରେଜିଷ୍ଟରକ ପାଖକୁ ପଠେଇଥାଏ ।
- ପଲ୍ଲୀସଭା VSS / EDC ର କାର୍ଯ୍ୟକାରୀତା କମିଟି (Executive committee) ଗଠନ କରିଥାଏ । ଅଧ୍ୟକ୍ଷ, ଉପାଧ୍ୟକ୍ଷ, ସଚିବ, କୋଷାଧ୍ୟକ୍ଷ ସହିତ ଅନ୍ୟ ଏଗାର ଜଣ କାର୍ଯ୍ୟକାରୀ ସଭ୍ୟଙ୍କୁ ମଧ୍ୟ ଚୟନ / ନିର୍ଦ୍ଧାରିତ କରିଥାଏ ।
- ଜଙ୍ଗଲ ସୁରକ୍ଷାକୁ ନେଇ ଗ୍ରାମ ଅଭ୍ୟନ୍ତରରେ ଉତ୍ପନ୍ନ ବିବାଦର ସମାଧାନ EC ନ କରି ପାରିଲେ ଏହା ପଲ୍ଲୀସଭାରେ ନିଷ୍ପତ୍ତି ହୁଏ ।
- VSS / EDC କୁ ଦାୟିତ୍ଵ ଦିଆଯାଇଥିବା ଜଙ୍ଗଲ ଗ୍ରାମର ପରିବେଶ ଓ ସର୍ବୋଚ୍ଚେ ବାସକରୁଥିବା ବନ୍ୟପ୍ରାଣୀଙ୍କର ସୁରକ୍ଷା, ସଂରକ୍ଷଣ ଓ ଉନ୍ନତି ପାଇଁ ପଲ୍ଲୀସଭା ନଜର ରଖିଥାଏ, EC କୁ ନିଜର sub committee ଭାବେ ବ୍ୟବହାର କରିଥାଏ ।

କୌଣସି EC ସନ୍ତୋଷଜନକ ଭାବେ କାର୍ଯ୍ୟ ନ କଲେ VSS / EDC ର ଅଭିଯୋଗ ପାଇଲେ ପଲ୍ଲୀସଭା ତଦନୁକରି ତାହା Report DFO କୁ ଦେଇଥାନ୍ତି ଓ DFO EC କୁ ଢାଳି ନୂତନ EC ଗଠନ ପାଇଁ VSS / EDC କୁ ପରାମର୍ଶ ଦେଇଥାନ୍ତି ।

ପ୍ରଶ୍ନ - ବନଜାତ ଦ୍ରବ୍ୟଗୁଡ଼ିକ ସଭ୍ୟମାନଙ୍କ ମଧ୍ୟରେ ବିତରଣ କିପରି ଭାବେ ବଣ୍ଟନ କରାଯାଏ ?

ଉତ୍ତର - VSS / EDC ଯେଉଁ ଜଙ୍ଗଲକୁ ଜଗାଉଛି କରନ୍ତି ସେଠାରୁ ଯାହାସବୁ ବନଜାତ ଦ୍ରବ୍ୟ ମିଳେ EC ଠିକ୍ କରିବା ପରେ ନିଜ ନିଜ ଭିତରେ ବାଣ୍ଟିକୁଣ୍ଡି ନିଅନ୍ତି । ଜଙ୍ଗଲ ଭିତରୁ ଶୁଖିଲା ପତ୍ର, ଗୋଷାଦ୍ୟ ପାଇଁ ଘାସ, ପୁରୁଣାଟୁ, ବାକଦେବା ପାଇଁ କଣି, କଣ୍ଠା, ଝାଟି ଚାଲେଣି ପାଇଁ ଶୁଖିଲା ଝଡ଼ା ଭାନପତ୍ର ସବୁ ମାଗଣାରେ VSS / EDC ସଭ୍ୟମାନେ ପାଇଥାନ୍ତି ।

- ଜଙ୍ଗଲ ସଫେଇ ବା silvicultural operation ବେଳେ ବାହାରୁଥିବା ସମସ୍ତ ଜାଳକାଠ, ବସ୍ତୁ, ଛୋଟ ଉପକରଣ କାଠ ଓ କଟାଯାଇଥିବା ବାଉଁଶ ସଭ୍ୟମାନେ ମାଗଣାରେ ପାଇଥାନ୍ତି । ଏ ସବୁ ଯଦି ବିକ୍ରି କରାଯାଏ ତେବେ ବିକ୍ରିପୁଲ୍ୟ VSS / EDCର pass book ରେ ଜମା କରାଯାଏ ।

- ଜଗୁଥିବା ଜଙ୍ଗଲରୁ ଗ୍ରାମବାସୀମାନେ କେନ୍ଦୁପତ୍ର, ମହୁଳା, ଗୋଲ ଖାଳମାଞ୍ଜି, ଝୁଣା ଆଦି ସଂଗ୍ରହ କରି ସରକାରୀ ସ୍ଵୀକୃତି ପ୍ରାପ୍ତ ସଂସ୍ଥାକୁ ବିକ୍ରୟ କରିଥାନ୍ତି ।

- Working plan ଅନୁମୋଦନ କ୍ରମେ ଯଦି ଜଗୁଥିବା ଜଙ୍ଗଲର marking କରି ଗଛ କଟାଯାଏ କିମ୍ବା ପବନରେ ପଡ଼ିଯାଇଥିବା ଗଛକୁ ସଂଗ୍ରହ କରାଯାଏ ତେବେ ତାହାକୁ Final harvest ବୋଲି ଧରାଯାଇ ବନବିଭାଗ ଓ VSS / EDC ୫୦:୫୦ ଭାଗରେ ବିକ୍ରିପୁଲ୍ୟକୁ ବାଣ୍ଟିଥାନ୍ତି । ଗଛକାଟି, ଗଡ଼କରି ବିକ୍ରି କରିବା ଖର୍ଚ୍ଚକୁ ବାଦ ଦେଲା ପରେ ଅବଶିଷ୍ଟ ଟଙ୍କାକୁ VSS / EDC ର pass ବହିରେ ଜମା କରାଯାଏ । ଗ୍ରାମବାସୀମାନେ ବାଣ୍ଟିଲେ ନିଜ ଭାଗକୁ ବିକ୍ରି ନ କରି ନିଜେ ବ୍ୟବହାର କରିପାରିବେ ।

- ଗ୍ରାମ ଭିତରେ ଥିବା ଅଣ ଜଙ୍ଗଲ ଜମିରେ ଯଦି କୌଣସି ଦୃଷ୍ଟରୋପଣ କରାଯାଇ ଜଙ୍ଗଲ ସୃଷ୍ଟି କରାଯାଇଥାଏ, ତେବେ ସେଥିରୁ ଉତ୍ପନ୍ନ ସମସ୍ତ ବନଜାତ ଦ୍ରବ୍ୟ, କାଠ, ବାଉଁଶ, ଗ୍ରାମବାସୀମାନେ ୧୦୦% ପାଇଥାନ୍ତି ।

- କୌଣସି ପ୍ରାକୃତିକ ଦୁର୍ଘଟାକାଳରେ ଗ୍ରାମ କ୍ଷତିଗ୍ରସ୍ତ ହେଲେ ଘର ମରାମତି ପାଇଁ ଆବଶ୍ୟକୀୟ କାଠ, ବାଉଁଶ, ବସ୍ତୁ, ଛଣ, ଇତ୍ୟାଦି ଗ୍ରାମବାସୀମାନେ ଜଗାଉଥିବା ଜଗୁଥିବା ଜଙ୍ଗଲରୁ DFO କ ଅନୁମତି କ୍ରମେ ନେଇଥାନ୍ତି ।

- କାର୍ଯ୍ୟକାରୀ କମିଟି ବନଜାତ ଦ୍ରବ୍ୟର ପୁଷ୍ପନ ବଣ୍ଟନ କରିଥାଏ, President ଓ Secretaryଙ୍କ ମିଳିତ ଦସ୍ତଖତରେ Form-4 କରାଯାଏ ଜଙ୍ଗଲରୁ ଗାଁ କୁ ନେବା ପାଇଁ ।

- VSS / EDC କୌଣସି କାଠ ବୋରି ଧରିଲେ ବା ଧରାଇଲେ, ଭବତ ମାଲ ବିକ୍ରିର ୨୫% ଭାଗ DFO କଠାରୁ ପାଇଥାନ୍ତି ।

ପ୍ରଶ୍ନ - VSS / EDC ପାଇଥିବା ସରକାରୀ ଅର୍ଥର ଖର୍ଚ୍ଚ ହିସାବ କିପରି କରେ ଓ କାହାକୁ ହିସାବ ରୁଖାଏ ?

ଉତ୍ତର - ପୂର୍ବ Resolution ପ୍ରକାରେ forester ସେ VSS ର Secretary ହେଉଥିଲେ କିନ୍ତୁ ୨୦୧୧ Resolution ପ୍ରକାରେ ଜଣେ ଗ୍ରାମବାସୀ Secretary ଭାବେ ନିର୍ଦ୍ଧାରିତ ହୋଇଥାନ୍ତି । ସେମିତି କୋଷାଧ୍ୟକ୍ଷ ଭାବେ ମଧ୍ୟ ଆଉ ଜଣେ ଗ୍ରାମବାସୀ ନିର୍ଦ୍ଧାରିତ ହୋଇଥାନ୍ତି । ଦୁଇଜଣଙ୍କ ନାଁରେ ଏକ joint pass book account ଯେ କୌଣସି bank ବା post-office ରେ ଖୋଲାଯାଏ । ଯାହା ବଙ୍କା VSS / EDC କୁ ଆସେ ତାହା ପୁଅମେ

ଏ pass ବହିରେ ଜମା ହୁଏ । କିନ୍ତୁ ଟଙ୍କା ଉଠାଇବା ପୂର୍ବରୁ, ଇଉଟି ଓ ବେର୍ଡ଼ କାମ ପାଇଁ ଟଙ୍କା ଉଠାଯିବ ଯେ ନିଷ୍ପତ୍ତି କାର୍ଯ୍ୟକାରୀ କରାଯିବ (EC) କାର୍ଯ୍ୟ କରିଥାନ୍ତି । ପାଣ୍ଠି ପରିଚାଳନା ସମ୍ପୂର୍ଣ୍ଣ କମିଟିର ।

- ପାଣ୍ଠି ନିଜ ଭିତରୁ ସଂଗ୍ରହ କରାଯାଏ, (ସରକାରୀ, ବନଜାତ ଦ୍ରବ୍ୟର ବିକ୍ରି ଅର୍ଥ) ବା ବାହାରୁ ସରକାରୀ ବା ବେସରକାରୀ କର୍ମଚାରୀ ପ୍ରାୟ ଯୋଗାଯାଏ । ସମସ୍ତ ରାଶି ପ୍ରଥମେ pass ବହିରେ ଜମା ହେଲା ପରେ EC ର ନିଷ୍ପତ୍ତି ପ୍ରକାରେ ଜଙ୍ଗଲ ଓ ବନ୍ୟପ୍ରାଣୀର ପୁରୁଷା, ଉନ୍ନତି ଓ ପରିଚାଳନା, ଗାଁର ଉନ୍ନତି ଓ ଅଣୁଯୋଜନା କାର୍ଯ୍ୟକାରୀ ପାଇଁ ପଠେଇ ଦିଏ । ଏହା ବ୍ୟତୀତ ଅନ୍ୟ କେଉଁ ଉଦ୍ଦେଶ୍ୟରେ ବିନିଯୋଗ କରିବାକୁ ହେଲେ ପ୍ରଥମେ VSS / EDC ର general body ଠାରୁ ଅନୁମୋଦନ ନେବା ଦରକାର ।
- ଟଙ୍କା ଗୁରୁ ବାଟରେ ଖର୍ଚ୍ଚ ହେଉଥିଲେ, general body, pass book କୁ ଅଟକ କରିଦେଇ ପରାସତାକୁ ବିହିତ ଚକ୍ର ଓ ପରକ୍ଷେପ ପାଇଁ ପଠେଇ ଦିଏ ।
- ପ୍ରତିମାସରେ ଖର୍ଚ୍ଚର ହିସାବ cash book ରେ ଲେଖାଯାଏ, voucher ସଜେଇକି ରଖାଯାଏ । ଏ ସବୁ ହିସାବପତ୍ର, ଲେଖାଲେଖି କାମ Secretary କରିଥାନ୍ତି । ବନବିଭାଗର ଅଧିକାରୀ କେବଳ guide କରିଥାନ୍ତି ।
- ସବୁ voucher ରେ Secretary ଓ କୋଷାଧ୍ୟକ୍ଷ ମିଳିତ ଦସ୍ତଖତ କରିବେ । EC voucher pass କରିବେ । Account VSS / EDC ପାଖରେ ରହିବ ।
- ବର୍ଷକୁ ଥରେ Account audit କରାଯିବ । Auditor ବାହାରୁ ଆସିବେ ।
- GB meeting ରେ ବାର୍ଷିକ ହିସାବ ପତ୍ର ଉପରେ ଆଲୋଚନା ହୋଇ ଅନୁମୋଦନ ହେବ ।
- Audit report, ଏଇ ଅନୁମୋଦନ Statement RO ଓ DFO କୁ ପ୍ରଦାନ କରାଯିବ ।
- ଅର୍ଥଯୋଗାଣକାରୀ ସଂସ୍ଥାକୁ ବିନିଯୋଗ ପ୍ରମାଣପତ୍ର (UC) ଦିଆଯାଏ ।

ପ୍ରଶ୍ନ - VSS / EDC ଭିତରେ ବିବାଦର ସମାଧାନ କିପରି କରାଯାଏ ?

ଉତ୍ତର - ଯଦି କୌଣସି VSS / EDC ଭିତରେ ଗ୍ରାମବାସୀଙ୍କ ମଧ୍ୟରେ ବିବାଦ ପୃଷ୍ଠି ହୁଏ ତେବେ ତାର ସମାଧାନ କାର୍ଯ୍ୟକାରୀ କମିଟି

କରିଥାଏ । ଉତ୍ତମ ବୁଝାମଣା ମଧ୍ୟରେ ସମାଧାନ ଯଦି ନ ହୋଇପାରିଲା ତେବେ ଏ କଥା ପରାସତା ଦ୍ୱାରା ସମାଧାନ କରାଯାଏ । ତଥାପି ବି ଯଦି ସମାଧାନ ନ ହୋଇପାରିଲା ତେବେ ଏହା sub-division ସ୍ତରୀୟ steering committee ଦ୍ୱାରା ସମାଧାନ କରାଯାଏ । SDSC ଯାହା ନିଷ୍ପତ୍ତି ନେବେ ତାହା ସମସ୍ତେ ମାନିବାକୁ ବାଧ୍ୟ ।

➤ ଯଦି ଦୁଇଟି VSS / EDC ମଧ୍ୟରେ ସାମା ନିର୍ଦ୍ଦାରଣ ବା ଅନ୍ୟ କୌଣସି କାରଣ ପାଇଁ ବିବାଦ ପୃଷ୍ଠି ହୁଏ ତେବେ ଏହା sub-division level steering committee ଦ୍ୱାରା ସମାଧାନ କରାଯାଏ । SDSC ର ନିଷ୍ପତ୍ତି ଚୂଡ଼ାତ ନିଷ୍ପତ୍ତି ଅଟେ ।

ପ୍ରଶ୍ନ - ସୁଗ୍ର ଜଙ୍ଗଲ ପରିଚାଳନାରେ ବନବିଭାଗର ଭୂମିକା କଣ ?

ଉତ୍ତର - VSS / EDC କୁ ହସ୍ତାନ୍ତର କରାଯାଇଥିବା ଜଙ୍ଗଲ ଆଞ୍ଚଳ, ତାର ବନ୍ୟପ୍ରାଣୀ କୈବ ବିବିଧତାକୁ ପୁରୁଷା ଦେବାର ଦାୟିତ୍ୱ ସେହି VSS / EDC ର ହୋଇଥିଲେ ବି ବନବିଭାଗ ନିଜର କର୍ତ୍ତବ୍ୟ କରିଥାଏ, VSS / EDC ଧରିଥିବା ଚୋରକୁ court forward କରେ, ଚୋରା କାଠ ବା ବନଜାତ ଦ୍ରବ୍ୟକୁ ଜବତ କରି case କରେ ।

- VSS / EDC କୁ DFO କି ପାଖରେ register କରେ ଓ ସେମାନଙ୍କ ସହିତ ସୁସମ୍ପର୍କ ରଖା କରେ ।
- ଜଙ୍ଗଲ ପରିଚାଳନା, ଅଣୁଯୋଜନା ପ୍ରସ୍ତୁତ, ଚାଗା ରାପ୍ତାବନ, ବୃକ୍ଷରୋପଣ ଓ ପ୍ରାକୃତିକ ଜଙ୍ଗଲରେ ପୂର୍ନଜନନ ପାଇଁ ବିଭିନ୍ନ ଜର୍ମର ବୈଷୟିକ କୌଶଳ, ଜଙ୍ଗଲ ଆକଳନ, ହିସାବନିକାଣ, ଲଗ୍ଗବନଜାତ ଦ୍ରବ୍ୟର ପ୍ରକ୍ରିୟାକରଣ ଆଦି ବିଷୟରେ ଗ୍ରାମବାସୀଙ୍କର ଦକ୍ଷତା ଦୃଷ୍ଟି ପାଇଁ କାର୍ଯ୍ୟକ୍ରମ ବନବିଭାଗ ପରକ୍ଷେପ ନେଇଥାଏ, ବୈଷୟିକ ଜ୍ଞାନ ଦେଇଥାଏ ।

➤ Working plan / management plan ପ୍ରସ୍ତୁତି ସମୟରେ VSS / EDC କୁ ପରାମର୍ଶ କରିଥାଏ ।

➤ MoU sign କରି, ବନଜାତ ଦ୍ରବ୍ୟର କିପରି ସୁରକ୍ଷା ବ୍ୟବସ୍ଥା ହେବ ତାର ବ୍ୟବସ୍ଥା କରେ, ବିବାଦ ସମାଧାନ ପାଇଁ ଚେଷ୍ଟା କରେ ।

➤ ଅଣୁଯୋଜନାର ବ୍ୟବସ୍ଥା ଅନୁଯାୟୀ କାର୍ଯ୍ୟକ୍ରମ ରୂପାୟନରେ ଅନ୍ୟ ସରକାରୀ ସଂସ୍ଥାମାନଙ୍କ ସହିତ ଯୋଗାଯୋଗ କରେ ।

(ଡା. ୧.୧୨.୨୦୧୨ରେ ଆକାଶବାଣୀରେ ପ୍ରସାରିତ)



ଓଡ଼ିଶାରେ ପରିବେଶ ପର୍ଯ୍ୟଟନ କାହିଁକି ଓ କିପରି ?

ମନୋଜ ମହାପାତ୍ର

ଓଡ଼ିଶା ରାଜ୍ୟ ପ୍ରାକୃତିକ ସମ୍ପଦରେ ଭରପୁର । ସମୁଦ୍ରତଟର ବେଳାଭୂମି, ପର୍ବତମାଳା, ଘଣ୍ଟ ଜଙ୍ଗଲ, ପାହାଡ଼ିଆ ଅଞ୍ଚଳ, ଜଳପ୍ରପାତ, ଚିରସ୍ରୋତା ନଦୀ, ବନ୍ୟପ୍ରାଣୀ ଇତ୍ୟାଦିରେ ଆମ ରାଜ୍ୟ ସାରା ଭାରତ ଭର୍ତ୍ତି ପୃଥିବୀରେ ପ୍ରସିଦ୍ଧି ଲାଭ କରିଛି । ଜଙ୍ଗଲ ଅଞ୍ଚଳରେ ଥିବା ବିଭିନ୍ନ ଜନଜାତି ଅନେକ ବିଦେଶୀ ପର୍ଯ୍ୟଟକଙ୍କୁ ଆକୃଷ୍ଟ କରିଥାନ୍ତି । ସେମାନଙ୍କ ପ୍ରକୃତି ସହିତ ସମତାଳ ରଞ୍ଜିତ ହିସା ପ୍ରଣାଳୀରେ ।

ପୁରୀ, ଚାନ୍ଦିପୁର ଓ ଗନ୍ଧାରମଥୀର ବେଳାଭୂମି ଆକୃଷ୍ଟ କରିଥାଏ ପରିଭ୍ରାଜକମାନଙ୍କୁ । ସେହିପରି ଭିତରକନ୍ଦିକାର କୁଣ୍ଡଳଜଳ, ଶିମିଳିପାଳର ମେଘାସନା ପର୍ବତ, ଦେଖମାଳି ପର୍ବତ କୋରାପୁରେ, ରକ୍ଷମାର୍ଦ୍ଧନ ପର୍ବତସ୍ଥିତ ହରିଶଙ୍କର ଏବଂ ନୃସିଂହନାଥ, ପ୍ରତିବର୍ଷ ସହସ୍ରାଧିକ ଲୋକଙ୍କୁ ଆକୃଷ୍ଟ କରିଥାଏ । ପ୍ରକୃତିର ମନୋରମ ଦୃଶ୍ୟ, ଶାନ୍ତ ବାତାବରଣ ପର୍ଯ୍ୟଟକଙ୍କୁ ଆକର୍ଷିତ କରିଥାଏ ।

ଶୀତଦିନେ ଭକ୍ଷ ଭକ୍ଷ ବିଦେଶୀ ପକ୍ଷୀଙ୍କ ସମାଗମ ଭାଗି ଚିଲିକା ବିଶ୍ୱବିଖ୍ୟାତ । ଶୀତଋତୁରେ ପରିଦର୍ଶକ ଚିଲିକାର ପକ୍ଷୀ, ଭିତରକନ୍ଦିକାର ବରଗା କୁମ୍ଭୀର, ଶିମିଳିପାଳରେ ବାଘ ଓ ବନ୍ୟପ୍ରାଣୀ, ଗଝିରମଥୀରେ ସାମୁଦ୍ରିକ କର୍ଣ୍ଣାସ ଦେଖିବା ପାଇଁ ବହୁତ ସଂଖ୍ୟାରେ ସମବେତ ହୋଇଥାଆନ୍ତି ।

ରାଜ୍ୟରେ ଥିବା ଅନେକ ଅଭୟାରଣ୍ୟ ମଧ୍ୟରୁ ଦେବୁଗଡ଼, ସୁନାବେଦୀ, କୁନାଡ଼ିଆ, ବାଲୁଖଣ୍ଡ, ଚନ୍ଦକା, ହଦଗଡ଼ ଇତ୍ୟାଦି ଅଭୟାରଣ୍ୟ ବିଶେଷ ଆଦୃତ ହୋଇ ନ ଥିଲେ ମଧ୍ୟ ସ୍ଥାନୀୟ ଲୋକେ ଏହାର ପ୍ରାକୃତିକ ସୌନ୍ଦର୍ଯ୍ୟ ତଥା ବନ୍ୟପ୍ରାଣୀଙ୍କୁ ଉପଭୋଗ କରିଥାନ୍ତି ।

ପର୍ଯ୍ୟଟନ ଏକ ଶିଳ୍ପ କାରଣ ଏହା ରାଷ୍ଟ୍ରାଦାପ, ସାମବାସନ, ଖାଦ୍ୟପୁସ୍ତୁତି, କିଣାବିକା ଇତ୍ୟାଦି ଉପରେ ପୁରାତନ ପକାଇଥାଏ । ସୁବନେଶ୍ୱର ଠାରୁ କୋଣାର୍କ ରାଷ୍ଟ୍ର, ପଟ୍ଟାମୁଣ୍ଡାଈରୁ ରୁଦ୍ଧି ପର୍ଯ୍ୟନ୍ତ ପିରୁ ରାଷ୍ଟ୍ର କେବଳ ପର୍ଯ୍ୟଟନ ଶିଳ୍ପ ଭାଗି ସମ୍ପର୍କ ହୋଇପାରିଛି । ଏହା ସ୍ଥାନୀୟ ଲୋକମାନଙ୍କୁ ରୋଜଗାରର ପଥ

ବତାଇଥାଏ । ପର୍ଯ୍ୟଟନର ପୁରାତନ ପୁରୀ ବେଳାଭୂମିରେ ଜଣେ ସହକରେ ଆଳକନ କରିପାରିବ । ପର୍ଯ୍ୟଟନର ସ୍ଥାନକୁ ନେଇ ଏହାକୁ ମହିର ପର୍ଯ୍ୟଟନ, ଜନଜାତି ପର୍ଯ୍ୟଟନ, ସାମୁଦ୍ରିକ ପର୍ଯ୍ୟଟନ, Adventurous tourism (ପର୍ବତ ଆରୋହଣ ଇତ୍ୟାଦି) ଏବଂ ପରିବେଶ ପର୍ଯ୍ୟଟନ ଆଦିରେ ବିଭକ୍ତ କରାଯାଇପାରେ ।

ପର୍ଯ୍ୟଟନର ପୁରାତନ ସବୁତରଳେ ଭଲ କିମ୍ବା ଖରାପ ହୋଇ ନ ଥାଏ । ପର୍ଯ୍ୟଟକଙ୍କ ସଂଖ୍ୟାରେ ସାମିତ ଏବଂ ପର୍ଯ୍ୟଟନ ସ୍ଥଳର ସମ୍ବେଦନଶୀଳତା (Sensitivity) କୁ ନେଇ ପର୍ଯ୍ୟଟନ ଭଲ କିମ୍ବା ଖରାପ ବୋଲି ଆମେ କହିପାରିବା । ପର୍ଯ୍ୟଟକ ଯଦି ସ୍ଥାନୀୟ ସଂସ୍କୃତିକୁ ନଷ୍ଟ କରି ଅପସଂସ୍କୃତି କାର୍ଯ୍ୟକୁ ପ୍ରେରଣାଦିତ କରେ ତେବେ ସାମୟିକ ଭାବେ ଏଠାକୁ ପର୍ଯ୍ୟଟନ ସ୍ଥଳ ଭାବେ ବନ୍ଦ କରାଯିବା ଉଚିତ୍ ।

ପରିବେଶ ପର୍ଯ୍ୟଟନ ସଞ୍ଚୁନିତ, ଚିରଜନ ପର୍ଯ୍ୟଟନକୁ ଦୃଷ୍ଟିରେ ରଖି କରାଯାଇଥାଏ । ପର୍ଯ୍ୟଟନ ଯେପରି ସ୍ଥାନୀୟ ଜନାକୃତି, ହସ୍ତଶିଳ୍ପ, ଚାରୁକଳା ଇତ୍ୟାଦିର ସମୁପଯୋଗ କରିପାରିବ ତାହା ପ୍ରତି ଦୃଷ୍ଟି ଦିଆଯାଏ । ପୁରୋକ ପର୍ଯ୍ୟଟନ ସ୍ଥଳକୁ ନିର୍ଦ୍ଦିଷ୍ଟ ସଂଖ୍ୟାରେ ପର୍ଯ୍ୟଟକଙ୍କୁ ଯିବା ପାଇଁ ଅନୁମତି ମିଳିବା ଆବଶ୍ୟକ । ଏହାକୁ carrying capacity କୁହାଯାଇଥାଏ । ଏହି ସଂଖ୍ୟା ପର୍ଯ୍ୟଟନ ସ୍ଥଳର ସର୍ବକାରଣତା ଏବଂ ପର୍ଯ୍ୟଟକର ବ୍ୟବହାର ଉପରେ ନିର୍ଭର କରେ । ଯଦି ଏହି ପର୍ଯ୍ୟଟନ ସ୍ଥଳ ବନ୍ୟପ୍ରାଣୀର ଆବସ୍ଥାପନା ତଥା ଅଭୟାରଣ୍ୟ ହୋଇଥାଏ । ତେବେ ସାମୟିକ ଭାବେ ଏହାକୁ ବନ୍ଦ କରାଯିବାର ଆବଶ୍ୟକତା ଥାଏ । ଯେପରି ବରଗା କୁମ୍ଭୀର ପ୍ରକଳନ ସମୟରେ ବର୍ଷଭରୁରେ ଭିତରକନ୍ଦିକା ପର୍ଯ୍ୟଟକଙ୍କ ପାଇଁ ବନ୍ଦ ରହିଥାଏ । ପର୍ଯ୍ୟଟକଙ୍କ ରହିବା ସ୍ଥଳ ପରିବେଶ ସବୁଜନ ଉତ୍ସୁକ ପାଇଁ ବାହାରେ ରହିବା ଉଚିତ୍ । ଏହା ଦ୍ୱାରା ପରିଥିନ ଇତ୍ୟାଦି ବର୍ଜ୍ୟବସ୍ତୁର ପରିମାଣରେ କଣ୍ଠେଇ କରାଯାଇପାରିବ ।

ପରିବେଶ ପର୍ଯ୍ୟଟନ ଚିରଜନ ହେବା ପାଇଁ ହେଲେ ଏହାକୁ ନିୟନ୍ତ୍ରଣ କରିବା ଉଚିତ୍ । ଉପସ୍ଥଳ ପରିବେଶ ନ ରହିଲେ ସ୍ଥାନଟି ଆଦୃତ ହୋଇପାରିବ ନାହିଁ ଏବଂ ପରିଦର୍ଶକ ଏହାକୁ ବର୍ଜନ କରିଦେ । ପରିବେଶ, ବନ୍ୟପ୍ରାଣୀ, ପ୍ରାକୃତିକ ସମ୍ପଦ ଆଦିର ଜନ ସଚେତନତା

ପରିବେଶ ପର୍ଯ୍ୟଟନର ସମ୍ଭାବନାକୁ ବଢ଼ାଇ ଦେଇଛି । ଏଣୁ ପରିବେଶ ହୋଇ ଏହାର ବିକାଶ କରିବା ଉଚିତ ।

ବରାଳ - ବରାଳା କୁମ୍ଭୀର ବିକାଶ

ଭିତରକନିକାର ପ୍ରାକୃତିକ ସୌନ୍ଦର୍ଯ୍ୟ ମନମୁଗ୍ଧକର । ଅନେକା ନେତାଙ୍କ ଉତ୍ସାହ ଏହି ଅଞ୍ଚଳରେ କୁମ୍ଭୀର ଜଙ୍ଗଲ ପ୍ରକୃତିର ସୁରକ୍ଷା ପରିବର୍ତ୍ତନ ମନ ନିଶି ନିଏ । ବିଭିନ୍ନ ଏହାଠାରୁ ବଡ଼ ଅନେକ ହେଉଛି ନଦୀପାରେ ଶୋଭାପୂର୍ଣ୍ଣ ବିଶାଳକାୟ ବରାଳା କୁମ୍ଭୀର । ୨୦୧୨ ଜଙ୍ଗଲ ଯାତ୍ରାପୁର୍ଣ୍ଣା ସମୟରେ ଗୋଟିଏ ବିଶାଳକାୟ ୩୦ ଫୁଟରୁ ଊର୍ଦ୍ଧ୍ୱ ବରାଳା କୁମ୍ଭୀର ଦେଖିବା ମାତ୍ରେ ଦେହରେ ଶିକ୍ଷଣ ଭେଦିଯାଏ ଏବଂ ଏହା ସ୍ମୃତିରେ ଚିତ୍ତବିନ୍ତ ରହିଯାଏ । ପରିବର୍ତ୍ତନ ସୂଚୀ ଥରେ ପ୍ରତିଷ୍ଠା କରିପକାଏ, ଆଉଥରେ ପରିବର୍ତ୍ତନକୁ ନୂଆ ପରିବାର ସାଙ୍ଗଠାଏ ଏବଂ ବନ୍ଧୁମାନଙ୍କୁ ନେଇ ।

ଥମ ଦେଶରେ ତିନି ଜାତିର କୁମ୍ଭୀର ଦେଖାଯାଆନ୍ତି । ଏହି ଉପକ୍ରମ ଜାତୀୟ ପ୍ରାଣୀ ଭାବନାରେ ବଂଶରୁ ଆସିଥିବା ଉପକ୍ରମ ପ୍ରକାଶନାଳ ମତ । ଆମ ରାଜ୍ୟରେ ଏହି ତିନି ଜାତୀୟ କୁମ୍ଭୀର ଦେଖାଯାଆନ୍ତି । ଯଥା ମଗର, ଘଡ଼ିଆଳ ଓ ବରାଳା କୁମ୍ଭୀର । ଏହା କୁମ୍ଭୀର ପ୍ରାଣୀ, ବୈତରଣୀ ତଥା ମହାନଦୀ ମୁହାଣରେ ଥିବା କୁମ୍ଭୀର ଜଙ୍ଗଲର ପରିବେଶରେ ନଦୀନାଳମାନଙ୍କରେ ଦେଖାଯାଆନ୍ତି ।

ଏକ ଅନୁସନ୍ଧାନରୁ ୧୯୭୨ ମସିହାରେ ଜଣାପଡ଼ିଲା ଯେ ବରାଳା କୁମ୍ଭୀର ପ୍ରାକୃତିକ ଭାବେ ୧୦୦ରୁ କମ୍ ଅଛି ଏବଂ ଏହାକୁ ବିପ୍ରସ୍ତର ହୋଇଯାଇଛି । ଏମାନଙ୍କର ସଂରକ୍ଷଣ ଏକାନ୍ତ ଆବଶ୍ୟକ । ୧୯୯୫ ମସିହାରେ ରାଜ୍ୟର ପ୍ରଥମ ଅଭୟାରଣ୍ୟ ଉପକ୍ରମରେ ୨୭୨ ବର୍ଗ କି.ମି. ବ୍ୟାପି ଅଞ୍ଚଳକୁ ନେଇ ଉପକ୍ରମ ହୋଇଥିଲା । ବରାଳା କୁମ୍ଭୀର ସଂରକ୍ଷଣ ଆଇନ ୧୯୭୨ ଅନୁସାରେ ଏହି ଅଭୟାରଣ୍ୟ ଗଠନ ହୋଇଥିଲା ।

ବରାଳା କୁମ୍ଭୀର ସଂରକ୍ଷଣ ପାଇଁ ଡକ୍ଟର ରବର୍ଟ ବସନ୍ତାଙ୍କୁ ଉପକ୍ରମ ସମ୍ପାଦନାରେ ପ୍ରାକୃତିକ ଭାବରେ ବସାରେ ଉପକ୍ରମ କୁମ୍ଭୀର ଅନୁସନ୍ଧାନ ସଂଗ୍ରହ କରାଯାଇ ତାକୁ ପଠାଇ ଉପକ୍ରମକୁ ୫ ରୁ ୫ ବର୍ଷ ପର୍ଯ୍ୟନ୍ତ ରାଜନିୟମରେ କରାଯାଇଥିଲା ।

ପ୍ରାୟ ୧ ମିଟରରୁ ଊର୍ଦ୍ଧ୍ୱ ହେଲେ ଏହି ଛୁଆମାନଙ୍କୁ ଛୋଟ ନାଳରେ ଛାଡ଼ି ଦିଆଯାଇଥିଲା । ଏହି ପ୍ରକଳନ କାର୍ଯ୍ୟ ଭିତରକନିକାର ଡାକ୍ତରୀ ଅଞ୍ଚଳରେ କରାଯାଇଥିଲା । ପ୍ରାୟ ୧୦ ବର୍ଷର ଏହି ସଂରକ୍ଷଣ ପ୍ରୋଜେକ୍ଟ ପରେ ରାଜ୍ୟ ସରକାର ଏହାର ମିଆଦ ବଢ଼ାଇ ଦେଇଥିଲେ । ଅଧୁନା ଏହି ଅଞ୍ଚଳରେ ୧୬୦୦ରୁ ଊର୍ଦ୍ଧ୍ୱ କୁମ୍ଭୀର ଦେଖାଯାଇଛନ୍ତି । ପ୍ରଥମର ସର୍ବବୃହତ୍ କୁମ୍ଭୀର ଯାତାର ଲକ୍ଷ ପ୍ରାୟ ୨୨ ଫୁଟ, ଏହି ଭିତରକନିକାରେ ଦେଖାଯାଇଛି । ସବୁଠାରୁ ଅଧିକ କୁମ୍ଭୀର ଡାକ୍ତରୀ ପାଖରେ ଥିବା ଭିତରକନିକା ଶୁଆଲୋର, ବାଲିଯୋର, ମହିଷାମତୀ ଇତ୍ୟାଦିରେ ଦେଖାଯାଆନ୍ତି । ମା କୁମ୍ଭୀର ଯେଉଁ ଜାଗାରେ ଜନ୍ମ ନେଇଥାଏ ସେହି ଜାଗାରେ ନିଜ ଅଣ୍ଡା ଦେଇ ବସା କରିଥାଏ ଏବଂ ଏହି ସମୟରେ ସେ ହିଂସ୍ର ହୋଇ ନିଜ ଅଣ୍ଡା ତଥା ଛୁଆକୁ ଭରି ରହିଥାଏ । ଏହି କାରଣରୁ ବର୍ଷା ଦିନେ ଭିତରକନିକା, ପରିବର୍ତ୍ତନମାନଙ୍କ ପାଇଁ ବନ୍ଦ ରଖାଯାଇଥାଏ ।

ଦ୍ୱିତୀୟ କୁମ୍ଭୀର ଆଡ଼କ, କୁମ୍ଭୀର ଗନ୍ତମୁଖା ଇତ୍ୟାଦି ଉପକ୍ରମ ବରାଳା କୁମ୍ଭୀର ପାଇଁ କରାଯାଇଥାଏ । ବାସ୍ତବରେ ଏହା ମିଥ୍ୟା । କାରଣ କୁମ୍ଭୀର ଏକ ଶିକାରୀ କୁହେଁ । ଏହାର ଖାଦ୍ୟ ବିଶେଷତଃ ମାଛ, କଳଡ଼ା ଇତ୍ୟାଦି ପାଣିରେ ରହୁଥିବା ଜୀବ । ବେଳେ ବେଳେ ଏହା ହରିଣ, ଗୋଧୂ, ମାକଡ଼, କୁକୁର, ଛେନି ଇତ୍ୟାଦିକୁ ଧରିଥାଏ ଯେତେବେଳେ ଏମାନେ ପାଣିରେ ପ୍ରବେଶ କରିଥାନ୍ତି । ବେଳେ ବେଳେ ଆକସ୍ମିକ ପୂର୍ବଗଣରେ ମହିଷମାନେ ମୃତ୍ୟୁହତ ହୋଇଥାଆନ୍ତି । ଅନୁଶାନନ କଲେ ଦେଖାଯାଏ ନିଜର ନିର୍ଦ୍ଦୋଷତା, ଅନ୍ୟମନସ୍କତା ତଥା ହେୟାନ ଯୋଗୁଁ ମହିଷ କୁମ୍ଭୀର ଦ୍ୱାରା ଆଘାତ ପ୍ରାପ୍ତ ହୋଇଥାଏ ।

ବନ୍ୟପ୍ରାଣୀ ସଂରକ୍ଷଣ ଦିଗରେ ବରାଳା କୁମ୍ଭୀର ଯୋଜନା ଏକ ସଫଳ ଯୋଜନା ହୋଇପାରିଛି । ସାଧାରଣ ସ୍ଥାନୀୟ ଲୋକମାନଙ୍କ ସହଯୋଗରେ ଏହା ସମ୍ଭବ ହୋଇପାରିଛି । ପରିବେଶ ପର୍ଯ୍ୟଟନ ପ୍ରକା ଗାବେ ଡାକ୍ତରୀ କେବଳ ଆମ ରାଜ୍ୟ ବା ଦେଶରେ ନୁହେଁ ସାରା ବିଶ୍ୱରେ ଚିତ୍ତିତ ।

(ଡା. ୨୯.୧୨.୨୦୧୨ରେ ଆକାଶବାଣୀରେ ପ୍ରସାରିତ)



ଜଙ୍ଗଲ ହ୍ରାସ ଓ ଉତ୍ତମ ପୃଥିବୀ

ଡ. ଦେବବ୍ରତ ସ୍ୱାଇଁ

ଅର୍ଚ୍ଚନାଚାର୍ଯ୍ୟ ଖାଦ୍ୟ ଏବଂ କୃଷି ସଂସ୍କାର ସର୍ବଶେଷ ଆକଳନ ଅନୁସାରେ ପୃଥିବୀର ଜଙ୍ଗଲ ଆହାରିତ ଅଞ୍ଚଳ ୪,୦୦୦ ନିୟୁତ ହେକ୍ଟର ଯାହାକି ଭୂଭାଗର ୩୧ ଶତାଂଶ ଅଟେ । ପୃଥିବୀର ଜଙ୍ଗଲ ଆହାରିତ ଅଞ୍ଚଳ ବିଶେଷ କରି ବିଶ୍ୱର ମଞ୍ଚନାୟ ଜଙ୍ଗଲର ବୃତ୍ତ ହ୍ରାସ ଏବଂ ଜଳକାରଖାନା ଆଦିରୁ ନିର୍ଗତ ସବୁଜଗୃହର ବାଷ୍ପ ଯୋଗୁଁ ପୃଥିବୀର ହାରାହାରି ଉତ୍ତାପର ବୃଦ୍ଧି ଘଟୁଛି । ବିଗତ ଶତାବ୍ଦୀରେ ପୃଥିବୀର ଉତ୍ତାପ ୦.୫୬ ଡିଗ୍ରୀ ସେଲସିୟସ ରୁ ୦.୯୨ ଡିଗ୍ରୀ ସେଲସିୟସ ପର୍ଯ୍ୟନ୍ତ ବୃଦ୍ଧି ଘଟିଛି । ବିଗତ ୧୦/୧୨ ବର୍ଷରେ ପୃଥିବୀର ଉତ୍ତାପ ଅଧିକ ବୃଦ୍ଧି ପାଇଅଛି । ବାୟୁମଣ୍ଡଳରେ ସବୁଜଗୃହ ବାଷ୍ପ ଯଥା ଅଙ୍ଗାରକାମ୍ଳ, ମିଥେନ, ନାଇଟ୍ରସ୍ ଅକ୍ସାଇଡ୍ ଆଦି ଦିନକୁ ଦିନ ବୃଦ୍ଧି ଘଟୁଥିବା ଯୋଗୁଁ ପୃଥିବୀ ଉତ୍ତମ ଯେବାରେ ଲାଗିଛି । ଶିଳାୟନ ପୁର୍ବବର୍ତ୍ତୀ ସମୟରେ ପୃଥିବୀର ଅଙ୍ଗାରକାମ୍ଳ ବାଷ୍ପ ୨୮୦ ନିୟୁତାଂଶ ଥିବାବେଳେ ବର୍ତ୍ତମାନ ତାହା ୩୬୯ ନିୟୁତାଂଶକୁ ବୃଦ୍ଧି ଘଟିଛି । ଶକ୍ତି ଉତ୍ପାଦନ କ୍ଷେତ୍ରରେ ସର୍ବାଧିକ (୨୫.୯%) ସବୁଜଗୃହ ବାଷ୍ପ ନିର୍ଗମନ ହେଉଅଛି । ଏହାପଛକୁ ରହିଛି ଜଳକାରଖାନା, ଯାହାକି ୧୯.୪% ସବୁଜଗୃହ ବାଷ୍ପ ନିର୍ଗମନ କରୁଛି ।

ଅବିଶ୍ୱାସନୀୟ ହେଲେ ମଧ୍ୟ ଏହା ସତ୍ୟ ଯେ ଅଙ୍ଗାରକାମ୍ଳକୁ ଅନୁଜାନରେ ପରିଣତ କରୁଥିବା ଜଙ୍ଗଲ ବୃକ୍ଷଛେଦନ ଏବଂ ଜଙ୍ଗଲରେ ନିଆଁ ଯୋଗୁଁ ହେଉଥିବା ସବୁଜଗୃହ ବାଷ୍ପ ନିର୍ଗମନ କରୁଛି ଏବଂ ଏଥିପାଇଁ ଏହା ବୃତ୍ତୀୟ ସ୍ଥାନରେ ରହିଛି (୧୭.୪%) । କୃଷିକ୍ଷେତ୍ରରେ ୧୩.୫%, ପରିବହନ କ୍ଷେତ୍ରରେ ୧୩.୧%, ନିର୍ମାଣ ଯୋଗୁଁ ୭.୯% ଏବଂ ବର୍ଣ୍ଣାବସ୍ତୁରୁ ୨.୮% ସବୁଜଗୃହ ବାଷ୍ପ ନିର୍ଗତ ହେଉଛି । ସବୁଜଗୃହ ବାଷ୍ପର ବୃଦ୍ଧି ଏହିଭଳି ଜାରି ରହିଲେ ୨୦୨୯ ସୁଦ୍ଧା ପୃଥିବୀର ହାରାହାରି ଉତ୍ତାପ ୧.୫ ଡିଗ୍ରୀ ସେଲସିୟସ ଏବଂ ୨୦୯୯ ସୁଦ୍ଧା ଏହା ୫ ଡିଗ୍ରୀ ସେଲସିୟସ ପର୍ଯ୍ୟନ୍ତ ବୃଦ୍ଧି ପାଇବ ବୋଲି ବୈଜ୍ଞାନିକମାନେ ଭବିଷ୍ୟତବାଣୀ କରିଛନ୍ତି । ବୈଜ୍ଞାନିକମାନେ ଆହୁରି କହିଛନ୍ତି ଯେ ଉତ୍ତାପ ବୃଦ୍ଧି ସଙ୍ଗେ ସଙ୍ଗେ ପୃଥିବୀରେ ଖାଦ୍ୟ ଓ ପାନୀୟ ଜଳର ଅଭାବ ଅଧିକରୁ ଅଧିକ ଅନୁଭବ ହେବ । ସମୁଦ୍ରର ଜଳପତନ ବୃଦ୍ଧି ଘଟିବ । ବହୁ ସମ୍ବେଦନଶୀଳ ପ୍ରଜାତିର ଜୀବ ଓ ଭୂଭିତର ବିଶୋଧ ଘଟିବ । ଝଡ଼, ଭୂକମ୍ପ, ଭୂସିଝଟ,

ଜଙ୍ଗଲ ନିଆଁ, ମରୁଡ଼ି, ବନ୍ୟା ଏବଂ ଗ୍ରୀଷ୍ମ ପ୍ରବାହ ପ୍ରଭଳରୁ ପ୍ରଭଳତର ହେବ । ମ୍ୟାଲେରିଆ, ଚେଙ୍ଗୁ, ସ୍ୱାଭନ, ପୁର ପ୍ରାୟୁରାବ ବୃଦ୍ଧି ହେବ । ପୃଥିବୀର ଉତ୍ତାପ ବୃଦ୍ଧି ଏବଂ ଉତ୍ତାପ ବୃଦ୍ଧିନିତ ଜଳବାୟୁ ପରିବର୍ତ୍ତନକୁ ଗୋଟିବା ପାଇଁ ଜଙ୍ଗଲର ସୁରୁତ୍ତପୂର୍ଣ୍ଣ ଭୂମିକା ରହିଛି ।

ବାୟୁମଣ୍ଡଳରେ ଯେତିକି ଅଙ୍ଗାରକାମ୍ଳ ରହିଛି ତାର ଦୁଇଗୁଣକୁ ଅଧିକ ଅଙ୍ଗାରକାମ୍ଳ, ଅଙ୍ଗାର ହିସାବରେ ପୃଥିବୀର ଜଙ୍ଗଲମାନଙ୍କରେ ଗଢିତ ରହିଛି । ଜଙ୍ଗଲରେ ନିଆଁ ଲାଗିଲେ କିମ୍ବା ଜଙ୍ଗଲର କୌଣସି ପ୍ରକାର କ୍ଷୟ ହେଲେ ଗଢିତ ଥିବା ଅଙ୍ଗାର, ଅଙ୍ଗାରକାମ୍ଳରେ ପରିବର୍ତ୍ତିତ ହୋଇ ବାୟୁମଣ୍ଡଳରେ ମିଶିଥାଏ । ଜଙ୍ଗଲକୁ କେବଳ ସଂରକ୍ଷଣ କଲେ, ଜଙ୍ଗଲରୁ ଗଛକଟା ଏବଂ ନିଆଁରୁ ଗୋଟା ଯାଗାପାରିଲେ ଜଙ୍ଗଲ କ୍ଷୟନିତ ନିର୍ଗମନ ହେଉଥିବା ୧୭.୪% ଅଙ୍ଗାରକାମ୍ଳ ବାଷ୍ପ ହ୍ରାସ ହେବା ସହିତ ବାୟୁମଣ୍ଡଳରେ ଥିବା ୧୫-୨୦% ଅଙ୍ଗାରକାମ୍ଳ ବାଷ୍ପ ଜଙ୍ଗଲ ଦ୍ୱାରା ଅନୁଜାନରେ ପରିବର୍ତ୍ତିତ ହୋଇପାରିବ ।

ପୃଥିବୀରେ ଯେତିକି ସବୁଜଗୃହ ବାଷ୍ପ ନିର୍ଗତ ହେଉଛି ଭାରତରେ ତାହା ୪% ହେଉଥିବା ବେଳେ, ତାନ୍ ଏବଂ ସୁଭାରାଷ୍ଟ୍ର ଭଳି ଦେଶରେ ୨୫% ନିର୍ଗତ ହେଉଛି, ପ୍ରତି ବ୍ୟକ୍ତି ପିଛା ସବୁଜଗୃହ ବାଷ୍ପ ନିର୍ଗମନ ଭାରତରେ ବର୍ଷକୁ ୧.୫ ଟନ୍ ଜାର୍ବନ ହୋଇଥିବା ବେଳେ ଆମେରିକା, ଯୁରୋପ ଏବଂ ଜାନରେ ତାହା ଯଥାକ୍ରମେ ୨୦ ଟନ୍, ୧୦ ଟନ୍ ଏବଂ ୪ ଟନ୍ । ଏହା ବ୍ୟତୀତ ଭାରତର ଶକ୍ତିର ବ୍ୟବହାର ବର୍ତ୍ତମାନ ବିଶ୍ୱ ହାରାହାରିର ୨୦ ପ୍ରତିଶତ ତଳେ ରହିଛି । ବର୍ତ୍ତମାନ ମଧ୍ୟ ଭାରତର ୪୦ କୋଟି ଲୋକ ବିଦୁଳି ଆଲୁଅ ଠାରୁ ଅପହଞ୍ଚରେ ଅଛନ୍ତି । ଏଭଳି ଏକ ଛପିନ ପରିସ୍ଥିତିରେ ଭାରତ ସରକାର ଜଳବାୟୁ ପରିବର୍ତ୍ତନନିତ ସମସ୍ୟାର ମୁକାବିଲା ପାଇଁ ଜାତୀୟ କାର୍ଯ୍ୟଯୋଜନାର ଆଂଶବିଶେଷ ଆଠଟି ମିଶନ ପ୍ରକଳ୍ପ କରିଛନ୍ତି । ତାହା ହେଲା :

- (1) National Solar Mission
- (2) National Mission for Enhanced Energy Efficiency
- (3) National Mission on Sustainable Habitat

- (4) National Water Mission
- (5) National Mission for Sustaining Himalayan Ecosystem
- (6) National Mission for a Green India
- (7) National Mission for Sustainable Agriculture
- (8) National Mission on Strategic Knowledge for climate change

ପୂର୍ବ ଭାରତରେ ବଙ୍ଗୋପସାଗର ତଟସ୍ଥ ଓଡ଼ିଶା ଜଙ୍ଗଲ କ୍ଷୟରେ ଭରପୁର। ଏହାର ୩୨.୪% ଗୁରୁତ୍ୱପୂର୍ଣ୍ଣ ଜଙ୍ଗଲରେ ଅଛାଏଇ। ଏହାର ବର୍ଷା ମୌସୁମୀ ଉପରେ ନିର୍ଭରଶୀଳ। ଉତ୍ତମ ବୃଦ୍ଧିକୃତ ଜଳବାୟୁ ପରିବର୍ତ୍ତନ ଯୋଗୁଁ ଓଡ଼ିଶା ଏହି କିଛି ବର୍ଷ ମଧ୍ୟରେ ୧୭ ଅର ମିଲିମିଟର, ୨୦ଗୁ ଅଧିକ ଅର ବନ୍ୟା, ୮ଟି ବାତ୍ୟ ଏବଂ ଗୋଟିଏ ମହାବାତ୍ୟାର ଶୀକାର ହୋଇଅଛି। ମ୍ୟାଲେରିଆର ପ୍ରାୟୁତ୍ତାପ ଦିନକୁ ଦିନ ବଢ଼ିଯାଇଛି। ତେଣୁ ଯାହାକି ଏହି ମଣା ଦ୍ୱାରା ବ୍ୟାପେ, ତାହା ଓଡ଼ିଶାରେ ପୂର୍ବରୁ କେବେ ଦେଖା ନ ଥିଲା, ଏହା ବର୍ତ୍ତମାନ ମହାମାରୀର ରୂପ ନେବାକୁ ଯାଇଛି।

ଓଡ଼ିଶାରେ ୫୮,୧୪୦ ବର୍ଗ କି.ମି. ରେଜର୍ଭ୍‌ରୁମ୍ଭ ଜଙ୍ଗଲ ରହିଛି; ଯାହା କି ଭୂଭାଗର ୩୭.୩୪%, ମାତ୍ର ଜଙ୍ଗଲ ଆଚ୍ଛାଦିତ ଅଞ୍ଚଳ ହେଉଛି ୪୮,୯୦୩ ବର୍ଗ କି.ମି. ଅର୍ଥାତ ୯,୨୩୭ ବର୍ଗ କି.ମି. ଅଞ୍ଚଳରେ କୌଣସି ଜଙ୍ଗଲ ନାହିଁ। ଜଙ୍ଗଲ ଆଚ୍ଛାଦିତ ଅଞ୍ଚଳ ମଧ୍ୟରୁ ୭,୦୭୦ ବର୍ଗ କି.ମି. ଅଞ୍ଚଳ ଅତି ଘଷ, ୨୧,୩୭୭ ବର୍ଗ କି.ମି. ଅଞ୍ଚଳ ମଧ୍ୟ ଘଷ, ୨୦,୪୪୭ ବର୍ଗ କି.ମି. ଖୋଲା ଜଙ୍ଗଲ ଅଞ୍ଚଳ ଅଟେ। ଜନସଂଖ୍ୟାର ଦ୍ରୁତ ବୃଦ୍ଧି ଯୋଗୁଁ ଏହି ଜଙ୍ଗଲ

ସମ୍ପଦ ଉପରେ ଚାପ ଦିନକୁ ଦିନ ବୃଦ୍ଧି ହେବାରେ ଲାଗିଛି। ବିଭିନ୍ନ ଉନ୍ନତ ପ୍ରକଳ୍ପ ପାଇଁ ଜଙ୍ଗଲ କମିବା ବ୍ୟବହାର, ଜଙ୍ଗଲରେ ଜନବସତି, ଜଙ୍ଗଲରୁ କାଠ ଏବଂ ଜାଳେଣୀ ସଂଗ୍ରହ, ଗୋଚାରଣ, ଅନିୟନ୍ତ୍ରିତ ପର୍ଯ୍ୟଟନ, ଜଙ୍ଗଲ ନିର୍ଆ ଏବଂ ପୋଡ଼ାଗାଞ୍ଜ ଯୋଗୁଁ ଜଙ୍ଗଲକ୍ଷୟ ହେବାରେ ଲାଗିଛି। ମାତ୍ର ଗାଞ୍ଜ ସରକାରଙ୍କ ଅବିଚଳ ପ୍ରଚେଷ୍ଟା, ବୃକ୍ଷରୋପଣ ଏବଂ ବିଭିନ୍ନ ଜଙ୍ଗଲ ସଂରକ୍ଷଣ ଯୋଜନାର ଅଫଳ ରୂପାୟନ ଯୋଗୁଁ ଜଙ୍ଗଲ ସର୍ବେକ୍ଷଣ ସଂଗ୍ରା ତେରାହୁନର ୨୦୧୧ର ଆକଳନ ଅନୁସାରେ ଯେତେବେଳେ ଓଡ଼ିଶାର ନିକଟତର୍କୀ ଆହୁପ୍ରଦେଶ ଏବଂ ଛତିଶଗଡ଼ ଭଳି ରାଜ୍ୟର ଜଙ୍ଗଲ ଆଚ୍ଛାଦିତ ଅଞ୍ଚଳ ହ୍ରାସ ପାରିଅଛି, ସେତିକି ବେଳେ ୨୦୦୯ ଓ ୨୦୧୧ ଭିତ୍ତରେ ଅନୁପାତୀ ଓଡ଼ିଶାରେ ୪୮ ବର୍ଗ କି.ମି. ଜଙ୍ଗଲ ଆଚ୍ଛାଦିତ ଅଞ୍ଚଳର ବୃଦ୍ଧି ପାଇଛି। ଉଲ୍ଲେଖନୀୟ ଏହି କି, ବିଗତ ୧୦ ବର୍ଷରେ ଓଡ଼ିଶାରେ ଜଙ୍ଗଲ ଆଚ୍ଛାଦିତ ଅଞ୍ଚଳ ପ୍ରାୟ ପୁର ଲକ୍ଷ ହେବୁର ବଢ଼ିଛି। ବର୍ତ୍ତମାନ ସମୟ ଆସିଛି, ଓଡ଼ିଶାର ଏହି ଜଙ୍ଗଲ ଆଚ୍ଛାଦିତ ଅଞ୍ଚଳ ବୃଦ୍ଧିକୁ ବଳୟ ରଖିବା ସଙ୍ଗେ ସଙ୍ଗେ ଘଷ ଜଙ୍ଗଲ (ଯାହାକି ସମୁଦାୟ ଜଙ୍ଗଲର ୫୮%) ର ବୃଦ୍ଧି ହେବା ଦରକାର। ଏହା ସହିତ ପ୍ରତିବର୍ଷ ଓଡ଼ିଶାର ୪.୨ କୋଟି ଲୋକ, ପ୍ରତ୍ୟେକ ଗୋଟିଏ ବୃକ୍ଷ ଚାଷ ଚାଳର ବାଡ଼ିବଗିଚାରେ ଗୋପଣ କରି ତାର ଲାଜନ ପାଳନ କରିବା ଦରକାର। ଜଳବାୟୁରୁ ସବୁଜଗୃହ ବାସ୍ତୁ ହ୍ରାସ ନ ହେଲେ, ପୃଥିବୀ ଭଗ୍ନ ହୋଇ ଜୀବଜଗତ ଲୋପ ପାଇଯିବ। ଏଥି ପାଇଁ ସମସ୍ତ ରାଷ୍ଟ୍ର ସମ୍ମିଳିତ ହୋଇ ସବୁଜଗୃହ ବାସ୍ତୁର ହ୍ରାସ ପାଇଁ ପଦକ୍ଷେପ ନେବା ବର୍ତ୍ତମାନ ସମୟର ଆହ୍ୱାନ ଅଟେ।

(ଡା. ୨୭.୧.୨୦୧୨ରେ ଆକାଶବାଣୀରେ ପ୍ରସାରିତ)



ଜାତୀୟ ସବୁଜ ବାହିନୀ

ଶୈଳବାଳା ପାଠ୍ୟ

ଭାରତ ସରକାରଙ୍କ ଜଙ୍ଗଲ ଓ ପରିବେଶ ମନ୍ତ୍ରାଳୟ ଦ୍ୱାରା ଆରମ୍ଭ ହୋଇଥିବା ଜାତୀୟ ସବୁଜ ବାହିନୀ କାର୍ଯ୍ୟକ୍ରମ ଓଡ଼ିଶା ସରକାରଙ୍କ ଜଙ୍ଗଲ ଓ ପରିବେଶ ବିଭାଗ ପକ୍ଷରୁ ସେଣ୍ଟର ଫର ଏନ୍‌ଭାଇରନମେଣ୍ଟାଲ ଷ୍ଟଡିଜ୍ (ସି.ଇ.ଏସ୍) ଦ୍ୱାରା ପରିଚାଳିତ ହେଉଅଛି । ଏହାଦ୍ୱାରା ସ୍କୁଲ ପିଲାମାନଙ୍କ ମଧ୍ୟରେ ପରିବେଶ ସଚେତନତା ସୃଷ୍ଟିକରା ହେଉଅଛି । ଓଡ଼ିଶା ପାଇଁ ସେଣ୍ଟର ଫର ଏନ୍‌ଭାଇରନମେଣ୍ଟାଲ ଷ୍ଟଡିଜ୍ ଏହାର ଦାୟିତ୍ୱ ଭାର ନେଇଛନ୍ତି ।

ଏହି କାର୍ଯ୍ୟକ୍ରମ ଅଧିକାଂଶ ବର୍ଗମାନ ଜଙ୍ଗଲ ଓ ପରିବେଶ ମନ୍ତ୍ରାଳୟର ଆର୍ଥିକ ସହାୟତାରେ ୭୫୦୦ଟି ଇନୋକ୍ୟୁବ ଏସ୍ ଓଡ଼ିଶା ସରକାରଙ୍କ ଜଙ୍ଗଲ ଓ ପରିବେଶ ବିଭାଗର ଆର୍ଥିକ ସହାୟତାରେ ୨୦୦୦ଟି ଇନୋକ୍ୟୁବ, ସମୁଦାୟ ୯୫୦୦ ଟି ଇନୋକ୍ୟୁବ ରାଜ୍ୟରେ କାର୍ଯ୍ୟ କରୁଛନ୍ତି । ଜିଲ୍ଲା ସ୍ତରରେ ଏହାକୁ କାର୍ଯ୍ୟକାରୀ କରିବା ଓ ଏହାର ଚଦାଉଣ୍ଡ କରିବା ପାଇଁ ଜିଲ୍ଲାପାଳଙ୍କ ଅଧିକାରୀଙ୍କ ନିର୍ଦ୍ଦେଶ ଗଠନ କରାଯାଇଅଛି । ୨-୬ଟି ଜିଲ୍ଲାରେ ମଣ୍ଡଳ ଜଙ୍ଗଲ ଅଧିକାରୀ ଏହାର Member Convenor ଥିବା ବେଳେ ଅନ୍ୟ ୪ଟି ଜିଲ୍ଲାରେ ଅନ୍ୟାନ୍ୟ ଅଧିକାରୀ ଏହାର ଦାୟିତ୍ୱରେ ଅଛନ୍ତି । ଏହି କାର୍ଯ୍ୟକ୍ରମକୁ ସହାୟା କରିବା ପାଇଁ ପ୍ରତି ଜିଲ୍ଲାରେ ୬ଟି ଲେଖାଏଁ Master – Trainer ଓ ପ୍ରତି ସ୍କୁଲରେ ଜଣେ ଲେଖାଏଁ Teacher -in-charge ବଛାଯାଇଛନ୍ତି । ଏ କାର୍ଯ୍ୟକ୍ରମରେ ଏମାନଙ୍କ ଗୁଣିକା ଗୁରୁତ୍ୱପୂର୍ଣ୍ଣ ଅଟେ । ପ୍ରତି ସ୍କୁଲରୁ ପ୍ରାୟ ୩୦ ରୁ ୫୦ ଟି ପିଲାଙ୍କୁ ନେଇ ଇନୋକ୍ୟୁବ ଗଠନ କରାଯାଇଛି । ଏହାର ମୂଳ ଲକ୍ଷ୍ୟ ହେଲା-

- ପିଲାମାନେ ପରିବେଶ ଓ ତାର ସମସ୍ୟା ବିଷୟରେ ରୁଚିବ ।
- ସ୍କୁଲ ପିଲାମାନଙ୍କୁ ପରିବେଶ ଶିକ୍ଷାର ସୁଯୋଗ ଦେବା ।
- ସ୍କୁଲ ପିଲାମାନଙ୍କ ବିଭିନ୍ନ କାର୍ଯ୍ୟକଳାପ ଦ୍ୱାରା ସମାଜକୁ ପରିବର୍ତ୍ତନ ଆଣିବା ।
- ପରିବେଶ ଓ ବିକାଶ ସହିତ ଜଡ଼ିତ ବିଷୟବସ୍ତୁ ଉପରେ ଚିନ୍ତା କରିବା ପାଇଁ ସ୍କୁଲ ପିଲାମାନଙ୍କୁ ଅଂଶଗ୍ରହଣ କରିବା ପାଇଁ ପ୍ରୋତ୍ସାହନ ଦେବା ।

- ଯେଉଁ ସମାଜରେ ସେମାନେ ରହୁଛନ୍ତି ସେ ସମ୍ପୂର୍ଣ୍ଣାନ୍ତ ହେଉଥିବା ବିଭିନ୍ନ ପ୍ରକାର ପରିବେଶ ସମସ୍ୟା ସହିତ ଯିଏସକ୍ଷ ଯୋଗାଯୋଗ ସ୍ଥାପନ କରିବା ଓ ତାର ସମାଧାନ ଖୋଜି ବାହାର କରିବା ।

ମୂଳ ଲକ୍ଷ୍ୟକୁ ଆଧାର କରି ଇନୋକ୍ୟୁବର ସଦସ୍ୟମାନେ ନିମ୍ନଲିଖିତ କାର୍ଯ୍ୟକ୍ରମ ଗୁଡ଼ିକ କରିଥାଆନ୍ତି -

୧. ପରିବେଶ ବିଷୟବସ୍ତୁ ଉପରେ କର୍ମଶାଳା, ଚର୍ଚ୍ଚା, ଚାଷଣ ଓ ଆଲୋଚନା ଆୟୋଜନ କରିବା ।
୨. ପରିବେଶ ଦୃଷ୍ଟିକୋଣରୁ ଗୁରୁତ୍ୱପୂର୍ଣ୍ଣ ସ୍ଥାନକୁ ପରିଚ୍ଛନ୍ନ କରିବା । ଏଥିରେ ପ୍ରତ୍ୟକ୍ଷ ଅଞ୍ଚଳ, ଜଗାଜାଣି ହୋଇପଡୁଥିବା ସ୍ଥାନ, ବନ୍ୟଜନ୍ତୁ ସଂରକ୍ଷଣ ପାର୍କ ଇତ୍ୟାଦି ଅନ୍ତର୍ଭୁକ୍ତ ।
୩. ପରିବେଶଭିତ୍ତିକ ସଚେତନତା ବୃଦ୍ଧି କରିବାକୁ ବିଭିନ୍ନ ପ୍ରକାର ପଦକ୍ଷେପ, ଲୋକଦଳ, ପଥପ୍ରାପ୍ତ ନାଟକ ଇତ୍ୟାଦି ସର୍ବସାଧାରଣ ସ୍ଥାନରେ ଆୟୋଜନ କରିବା ।
୪. ଜନସାଧାରଣଙ୍କ କାର୍ଯ୍ୟରେ ଲାଗିଲା ଭଳି କାର୍ଯ୍ୟକ୍ରମ ମଧ୍ୟରେ ରହିଛି ବୃକ୍ଷରୋପଣ, ସ୍କୁଲରେ ଓ ବାହାରେ ସଫେଜ କାମ, ରୋଷେଇ ଉଦ୍ୟାନ, ଚିଆସାର, ଖନାଉ ରକ୍ଷଣାବେକ୍ଷଣ, ସ୍କୁଲରେ ଜଳ ସଂରକ୍ଷଣ ପାଇଁ ପଦକ୍ଷେପ, କାଗଜ ପୁନର୍ବ୍ୟବହାରର ଅଭ୍ୟାସ ଇତ୍ୟାଦି ।
୫. ପ୍ରତ୍ୟକ୍ଷ ଦୃଷ୍ଟିକାଳୀନ ଚିଠା ଚିଆରି କରି ଏହାକୁ ନିୟନ୍ତ୍ରଣ ଓ ଚଦାଉଣ୍ଡ କରୁଥିବା ବିଭିନ୍ନ ସଂସ୍ଥାକୁ ପଠାଇବା ।
୬. ବିଭିନ୍ନ ପ୍ରକାର ସଚେତନତା କାର୍ଯ୍ୟକ୍ରମ ଆୟୋଜନ କରିବା ଯଥା ସର୍ବସାଧାରଣ ସ୍ଥାନରେ ପୋଷ୍ଟର ମାରିବା ଓ ବ୍ୟକ୍ତିଗତ ସ୍ତରରେ ନିଜର ସ୍ୱାସ୍ଥ୍ୟରେ ଯତ୍ନ ନେବା; ଉଦାହରଣ ସ୍ୱରୂପ ଖାଇବା ପୂର୍ବରୁ ଉତ୍ତରାବେଶ ହାତ ଧୋଇବା ଇତ୍ୟାଦି ।
୭. ସର୍ବସାଧାରଣ ସ୍ଥାନରେ ଥିବା ପାର୍କ, ଉଦ୍ୟାନ (ସ୍କୁଲ ପରିସର ହେଲେ ବା ବାହାରେ ହେଲେ) ର ଯତ୍ନ ନେବା ।
୮. ଅନାଧିକାର ସ୍ଥାନରେ ବର୍ତ୍ତମାନ ପଦାଭିଭାବ, ଅସୁରକ୍ଷିତ ଭାବରେ ବୃକ୍ଷରଖାଣା ମଜଲ ପକାଉଣା ବନ୍ଦ କରିବାକୁ ବିଭିନ୍ନ ପ୍ରକାର ଦଳଗତ କାର୍ଯ୍ୟକ୍ରମ କରିବା ।

(ତା. ୨.୨.୨୦୧୩ରେ ଆକାଶବାଣୀରେ ପ୍ରସାରିତ)

ଜାହିରା ସଂରକ୍ଷଣ

କେଦାର କୁମାର ସ୍ୱାଇଁ

ପୃଥିବୀ ପୃଷ୍ଠରେ ମାନବ ସଭ୍ୟତାର ସୃଷ୍ଟି ବହୁ ପୁରାତନ । ଅଦିନ ମଣିଷ ତାର ଖାଦ୍ୟ ପାଇଁ ଜଙ୍ଗଲରୁ ପଳମୂଳ ସଂଗୃହ କରୁଥିଲା, ପଶୁପକ୍ଷୀ ଶାକାର କରି କଞ୍ଚାମାଂସ ଖାଇଥିଲା । କାଳକ୍ରମେ ବିବର୍ତ୍ତନ ଧାରାରେ ଲୁହା, ନିଆଁ ଓ ଚଳ ଇତ୍ୟାଦିର ବ୍ୟବହାର କରୁଥିବା ପରେ ମଣିଷମାନେ ପରିବାର ପ୍ରତିପୋଷଣ ପାଇଁ ଜଙ୍ଗଲରୁ ଛାଡ଼ି କରି ପୋଡ଼ାଟାଣ ଆରମ୍ଭ କରିଦେଲେ । ନଦୀ ଅବବାହିକାର କର୍ତ୍ତବ୍ୟ ସମତଳ ଜଙ୍ଗଲ ମଧ୍ୟ ବାଦ ପଡ଼ିଲା ନାହିଁ । ଜଙ୍ଗଲ ନଷ୍ଟ କରିବା ପରେ ପ୍ରକୃତି ପ୍ରେମୀ ମଣିଷ ସେମାନଙ୍କର ବସତି ନିକଟରେ ଛୋଟ ଛୋଟ ଜାଗାରେ କିଛି ଗଛ ରଖି ପୂଜା ଅର୍ଚ୍ଚନା ଆରମ୍ଭ କରିଥିଲେ । ସେମାନଙ୍କର ବିଶ୍ୱାସ ଥିଲା ଏହି ବୃକ୍ଷ ଦେବତା ତାଙ୍କୁ କହୁଥିବାର ବିପଦ, ବାଧାବିଘ୍ନ ଓ ରୋଗ ରତ୍ୟାଦିରୁ ରକ୍ଷା କରିବ, ପିତୃ ସମୟରେ ବର୍ଷା କରାଇବ ଓ ତାଙ୍କର ଫସଲ ଅମଳ ଖୁବ୍ ଭଲ ହେବ । ଏହି ପୂଜାରତ ଛୋଟ ଛୋଟ ବୃକ୍ଷ ରାଜିର ସମାବେଶକୁ 'ଜାହିରା' ବୋଲି ସମ୍ବୋଧନ କରାଗଲା । ଓଡ଼ିଶାର ମୟୂରଭଞ୍ଜ, କେନ୍ଦୁଝର, ସୁନ୍ଦରଗଡ଼ ଓ କୋରାପୁଟ ଜତ୍ୟାଦି ଗଡ଼ଜାତ ଅଞ୍ଚଳର ଅଧିବାସୀମାନେ ଜାହିରା ସୃଷ୍ଟି କରି ଏ ଗୁଡ଼ିକର ସୁରକ୍ଷା କରିଆସୁଅଛନ୍ତି । ଜାହିରାର ପୃଥକ୍ ନାମକରଣ ସଂପ୍ରଦାୟ ତଥା ଅଞ୍ଚଳ ଅନୁଯାୟୀ ପ୍ରଚଳିତ ହୋଇଆସୁଅଛି । ଓଡ଼ିଶାରେ ସାଧାରଣତଃ 'ଜାହିରା', ଗୋଷ୍ଠମାନେ 'ପେଙ୍ଗଡ଼ା', ରାଜସ୍ଥାନରେ 'କୋରମାୟା', ଝାଡ଼ଖଣ୍ଡରେ 'ଦେଓରି', କର୍ଣ୍ଣାଟକରେ 'ଦେବବନ' କେରଳରେ 'କରୁ' ଓ ମଣିପୁରରେ 'ନାଗବନ' ନାମରେ ଏହାକୁ ସମ୍ବୋଧିତ କରନ୍ତି । ଜାହିରା ପୃଥିବୀର ସବୁ ପ୍ରାନ୍ତରେ ଦେଖାଯାଏ । ଆଫ୍ରିକା, ଏସିଆ, ଇଉରୋପ, ଅଷ୍ଟ୍ରେଲିଆ ଓ ଆମେରିକାର ବିଭିନ୍ନ ଅଞ୍ଚଳରେ ଏହାର ସର୍ବେ କରାଯାଇ ରେକର୍ଡ଼ କରାଯାଇଅଛି । ଆମ ଦେଶରେ ପ୍ରଥମେ ବୃକ୍ଷସ୍ୱ ୧୮୯୭ ମସିହାରେ ଜାହିରା ଗୁଡ଼ିକର ସର୍ବେକରି ଲବ୍ଧ ହୁଏ କରିଥିଲେ । ପରବର୍ତ୍ତୀ ସମୟରେ ଏଗୁଡ଼ିକ ଅନୁଧ୍ୟାନ କରାଯାଇଅଛି ଓ ଭାରତ ବର୍ଷରେ ଅନୁଧ୍ୟାନ ୧୩୩୭୨୦ ରୋଡ଼ି କରିବା ପ୍ରକାର ନିର୍ଦ୍ଧାରଣ କରିଅଛି । କିନ୍ତୁ ପ୍ରକୃତ ପକ୍ଷେ ଏହା ବହୁ ଅଧିକ, ଆନୁମାନିକ ଏକ ଲକ୍ଷରୁ ଦେହୁ ଲକ୍ଷ ହେବ । ଜାହିରା ଛାଡ଼ି ସ୍ତମ୍ଭୀୟ କୈବ ବିବିଧତାର ପ୍ରତୀକ । ବାଲେଶ୍ୱର ଜିଲ୍ଲାର କୁନ୍ଦବିହାର ଅରଣ୍ୟରକ୍ଷା ଅବିଭକ୍ତ ଦେବଗିରି ପାହାଡ଼ର ପାଦ ଦେଶରେ

ଓ ଭରତ ପାର୍ଶ୍ୱରେ ମୟୂରଭଞ୍ଜ ଜିଲ୍ଲାର ସାମାନ୍ତରେ ସ୍ତମ୍ଭୀୟ ଆଦିବାସୀ ଜନଜାତି ସଂପ୍ରଦାୟର ଲୋକମାନେ ଜାହିରାର ସଂରକ୍ଷଣ କରିବାର ପୂର୍ବନା ୨୦୧୧ ମସିହାର ସର୍ବୋଚ୍ଚ ଜଣାପଡ଼ିଅଛି ।

ଜାହିରା ଦ୍ୱାରା ସଂରକ୍ଷିତ ପ୍ରାକୃତିକ ବୃକ୍ଷ ରାଜି ଯଥା ଶାଳ, ମହୁଳା, ନିମ୍ବ, ସୁନାରୀ, କେରୁ, ହରିଡ଼ା, ବାହାଡ଼ା, ଜାମୁ, ବର ଏବଂ ଅଶ୍ୱତ୍ଥ ଗଛ ଗୁଡ଼ିକ ବିଭିନ୍ନ ପ୍ରକାରିର ପକ୍ଷୀ ଓ ସରୀସୃପ ମାନଙ୍କର ବାସସ୍ଥାନ । ଜଳ ଓ ମୃତ୍ତିକା ସଂରକ୍ଷଣ, ପ୍ରଦୂଷଣ ରୋକିବାରେ ଜାହିରା ଗୁଡ଼ିକର ପ୍ରମୁଖ ଭୂମିକା ରହିଅଛି ।

ଆଦିବାସୀ ଜନଜାତି ସଂପ୍ରଦାୟର ଲୋକମାନେ ଜାହିରା ମଧ୍ୟରେ ବିଭିନ୍ନ ଦେବଦେବୀଙ୍କୁ ପୂଜା ଅର୍ଚ୍ଚନା କରିଆସନ୍ତି । ଏପରି ପାରମ୍ପରିକ କାର୍ଯ୍ୟରେ ସେମାନେ ପୁରାତନ ଶାଳ ଓ ବରଗଛ; ବନ୍ୟପ୍ରାଣୀ ଯଥା ଦୁର୍ଗାମାଆ (ବାଘ), ଲକ୍ଷ୍ମୀମାଆ (ହାତୀ), ନାଗ ଦେବତା (ସାପ) ଓ ପୂର୍ବପୁରୁଷ ମାନଙ୍କର ଆତ୍ମା (ଠାକୁରାଣୀ) କୁ ବୃକ୍ଷ ଓ ପଥର ର ପ୍ରତିମୂର୍ତ୍ତି ଆକାରରେ ପୂଜା, ସିନ୍ଦୂର ଓ ଘୋଡ଼ା ରଖି ପୂଜା କରିଆସନ୍ତି । ସ୍ତ୍ରୀମାନେ କୁକୁଡ଼ା, ଛେନି, ମେଘା ଓ ସୁସୁରି ବଳି ଦିଆଯାଇଥାଏ । କଦଳୀ, ନଡ଼ିଆ, କମଳା, ପିତୁଳି, ପାମ, ପଣସ ଇତ୍ୟାଦି ଫଳ ମଧ୍ୟ ପୂଜା ସମୟରେ ଦେବା ଦେବୀଙ୍କୁ ଅର୍ପଣ କରାଯିବାର ଦୃଶ୍ୟ ରହିଅଛି । ଭରତ ପୁରୁଷ ଓ ସ୍ତ୍ରୀ ପିତାମାନଙ୍କ ଅମେତ ବିଭିନ୍ନ ପର୍ବପର୍ବାଣୀ ଯଥା ସଲାଇ, ଜଗମା, ମଘାଇ, ଅସଲି, ବୋଡ଼ାମ ଏବଂ ବିରାଠର ସମୟରେ ଜାହିରା ନିକଟରେ ଏକତ୍ରିତ ହୁଅନ୍ତି । ପୂଜା ଅର୍ଚ୍ଚନା ଓ ନାଚ ଗୀତରେ ଭସବ ପାଳନ କରନ୍ତି । ପୁତ୍ର ଗର୍ଭରେ 'ଦେହୁରି' କିମ୍ବା 'ନାୟକି' ଜାହିରା ପୂଜା ଦାୟିତ୍ୱରେ ଥାଆନ୍ତି । ସ୍ତମ୍ଭୀୟ ଅଧିବାସୀ ମାନେ ବ୍ରହ୍ମ ନକ୍ଷତ୍ରର ଏଣ୍ଡରିକ ଶକ୍ତି ଉପରେ ଗଭୀର ବିଶ୍ୱାସ କରନ୍ତି । ଆତ୍ମାକୁ ଶାନ୍ତି କରିବା ନିମନ୍ତେ ସେମାନେ ବଳି ପ୍ରଥା ଉପରେ ପ୍ରଚାଳିତ ଭରସା ରଖିଛନ୍ତି । ଏପରି ପୂଜା ଅର୍ଚ୍ଚନା ଦ୍ୱାରା ସେମାନଙ୍କର ମଙ୍ଗଳ, ଫସଲ ଅମଳ ବୃଦ୍ଧି, ଦୈବ ଦୁର୍ବିପାକ ଓ ମହାମାରୀ ରୋଗରୁ ତାଙ୍କର ସଂପ୍ରଦାୟ ରକ୍ଷା ପାଇବାର ଅପେକ୍ଷା ଆତ୍ମବିଶ୍ୱାସ ଭଲେଖିନାହିଁ ।

କୁମବର୍ଦ୍ଧିଷ ଲୋକସଂଖ୍ୟା ଓ ସୁହପାଳିତ ପଶୁ ଜାହିରା ସଂରକ୍ଷଣ ନିମନ୍ତେ ବାଧକ ସାଜିଅଛି । କେତେକ ସ୍ଥାନରେ ଜାହିରାରୁ

ଉଚ୍ଚ କାଚି ଦିଆଯାଇଅଛି । ପଶୁ ପକ୍ଷୀମାନଙ୍କୁ ମାଂସ ପାଇଁ ଶାବାର କରାଯାଇଅଛି । ଗୋବରା ଚଢ଼େଇ, ହଳଦି ବଞ୍ଚେ, ଶାରୀ ଓ ଶୁଆ ମାନଙ୍କୁ ବିଶିନ୍ନ ଉପାୟରେ ଧରି ପୋଷା ମନାଇ ବ୍ୟବହାର କରାଯାଇଅଛି । କାହିଁକି ଗୁଡ଼ିକୁ ସୁହପାଳିତ ପଶୁ ମାନଙ୍କର ଚାରଣ ବୁଲି ପାଇଁ ବ୍ୟବହାର କରାଯାଇଅଛି । ପୁନଶ୍ଚ ସହରିକରଣ, ଦାଷ କର୍ମର ସଂପ୍ରସାରଣ ଓ ଜନସଚେତନତାର ଅଭାବ ଯୋଗୁଁ କାହିଁକିର କୈବ ବିବିଧତା କ୍ଷୟ ହେଉଅଛି ।

ଗାଁର ମୁଖ୍ୟତା ବହୁ ପ୍ରଭାବଶାଳୀ ଓ ମାନ୍ୟଗଣ୍ୟ ଅଟେ । ସାଧାରଣତଃ ମୁଖ୍ୟତା ବୟୋଜ୍ୟେଷ୍ଠ ଏବଂ ଗ୍ରାମର ଭଲମନ୍ଦ ବିଚାର ପାଇଁ ଗ୍ରାମବାସୀ ମାନେ ତାଙ୍କର ଗାୟକୁ ପାଳନ କରିଥାଆନ୍ତି । ମୁଖ୍ୟତାମାନେ ଚିରାଚରିତ ଭାବେ କାହିଁକି ର ସୁରକ୍ଷା ଓ ପୁଜା ଅର୍ଚ୍ଚନା ସ୍ଥାନୀୟ ବାସିନ୍ଦାମାନଙ୍କୁ ନେଇ କରିଥାଆନ୍ତି ।

ମାନବ ସମାଜ ରଥ ଜୀବଜଗତର ହିତପାଇଁ ପ୍ରାକୃତିକ ସମ୍ପଦ ଓ କୈବ ବିବିଧତାର ସୁରକ୍ଷା ନିତ୍ୟାନ୍ତ ଅପରିହାର୍ଯ୍ୟ । କାହିଁକି ଗୁଡ଼ିକ କୈବ ବିବିଧତାର ଅଂଶବିଶେଷ । ସଂପ୍ରତିକ ପରିସ୍ଥିତିରେ କାହିଁକିର ସୁରକ୍ଷା ପାଇଁ ଜଙ୍ଗଲ ଓ ପରିବେଶ ବିଚାର ସମୟପୋଯୋଗୀ

ପଦକ୍ଷେପ ନେଇଅଛନ୍ତି । କାହିଁକି ଗୁଡ଼ିକୁ ଠାବ କରାଯାଇ ସ୍ଥାନୀୟ ବାସିନ୍ଦା ମାନଙ୍କ ମଧ୍ୟରେ ସଚେତନତା ସୃଷ୍ଟି କରାଯାଇଅଛି । ସେମାନଙ୍କର ସହଯୋଗ ଓ ଅବଦାନ କୁ ସ୍ୱୀକୃତି ପ୍ରଦାନ କରାଯାଇଅଛି । କୈବ ବିବିଧତା ଖସଡ଼ା ପ୍ରସ୍ତୁତ କରି ବୃକ୍ଷଜାତୀ ଓ ବନ୍ୟପ୍ରାଣୀ ମାନଙ୍କର ତାଲିକା ପ୍ରତ୍ୟେକ ସ୍ଥାନୀୟ ଗ୍ରାମବାସୀ ମାନଙ୍କ ପାଖରେ ସୁରକ୍ଷିତ ଭାବେ ରଖି ସେଗୁଡ଼ିକର ରକ୍ଷଣା ବେକ୍ଷଣ କରିବାର କାର୍ଯ୍ୟକ୍ରମରେ ଲୋକମାନଙ୍କୁ ସାମିଲ କରାଯାଇଅଛି । କାହିଁକି ସଂରକ୍ଷଣ ପାଇଁ ସ୍ଥାନ ବିଶେଷରେ ଉତ୍ତୁକୁଥିବା ସମସ୍ୟାର ପୁଖୀନୁପୁଖୀ ଚର୍ଚ୍ଚନା କରି ସମାଧାନର ସୁତ୍ର ବାହାର କରିବା ଆବଶ୍ୟକ । ବନ ବିଭାଗର କର୍ମଚାରୀ ଓ ସ୍ଥାନୀୟ ବାସିନ୍ଦାମାନଙ୍କର କାହିଁକି ସଂରକ୍ଷଣ ପାଇଁ ଦକ୍ଷତା ବୃଦ୍ଧି ନିମନ୍ତେ ଆବଶ୍ୟକୀୟ ପ୍ରଶିକ୍ଷଣ ଓ ସୁପରିଚାଳିତ କାହିଁକି ପରିବର୍ତ୍ତନର ବ୍ୟବସ୍ଥା ଜରୁରୀ ଅଟେ ।

(ଡା. ୨.ଏ. ୨୦୧୩ରେ ଆକାଶବାଣୀରେ ପ୍ରସାରିତ)



ଗୋଟିଏ ହାତୀର ଅପମୃତ୍ୟୁ ସମ୍ପର୍କରେ

ଡଃ. ଶାନ୍ତନୁ କୁମାର ରଥ

ହଠାତ୍ ଦିନେ ଦେଖାଗଲା ଗାଁଟି ଖୁବ୍ ଗହଳି ଲାଗୁଛି । ପହର ବୋହୂଏ ଖଣ୍ଡ ଟୁକ୍ ଆସି ଠିଆ ହୋଇଛି । ହିନ୍ଦୀ ଭାଷାରେ କଥାବାର୍ତ୍ତା କରୁଥିବା କିଛି ଲୋକ ବି ଆସିଛନ୍ତି । ଗୋଟିଏ ଘର ଆଗରେ ସାଲନ୍, ବୋର୍ଡିଂ ଲାଗିଛି ସିଂ ବେମୋ ଟ୍ରାନ୍ସପୋର୍ଟ । ଶୁଣାଗଲା ଦଶପନ୍ଥା ଜଙ୍ଗଲରେ ବାଉଁଶ କଟାଯାଇ ଏଇ ଟ୍ରକ୍ ସବୁ ଦ୍ୱାରା ଏଠାକୁ ବୁଝାହୋଇ ଅଣାଯିବ । ଆଉକୁ ବର୍ଷା ଆସିଲେ ଗାଡ଼ି ଜଙ୍ଗଲକୁ ଯାଇପାରିବ ନାହିଁ । ବର୍ଷାଦିନେ ସବୁ ବାଉଁଶ ଏଠୁ ବୁଝାହୋଇ ଯିବ କାଗଜ କଳକୁ ।

ଦଶପନ୍ଥାର ଘୋର ଜଙ୍ଗଲ ନିଘଞ୍ଚ ବାଉଁଶ ବୁଝାରେ ପରିପୂର୍ଣ୍ଣ । ମଇଳ ମଇଳ ବ୍ୟପା ବାଉଁଶ ଜଙ୍ଗଲ । ପୁରୀ ଜିଲ୍ଲାର ଦକ୍ଷିଣ ସୀମାତ ଏବଂ ଉତ୍ତୀମ ଜିଲ୍ଲାର ଭରତ ସୀମାତରେ ଦଶପନ୍ଥା । ଜଙ୍ଗଲ ପରେ ପରେ ଗଞ୍ଜାମ ଆଡ଼କୁ ବିଶେଷ ଜନବସତି ନାହିଁ । କାଁ ଗାଁ କେତେକ ଅଧିବାସୀ ଗାଁ । ଗୋଟିଏ ପଟେ ଦଶପନ୍ଥା ଅନ୍ୟ ପଟେ ଉତ୍ତରଗଡ଼ ବୁଝାଟି ମୁଖ୍ୟ ସହର । ଉଭୟ ଦିଗରେ ଦୁରତା ବେଶୀ । ବେଧଧୂଏ ଜଙ୍ଗଲ ବଞ୍ଚିଯାଇଛି ଏଠି ।

ଏବେ କିଛି ସର୍ବଗ୍ରାସୀ ଲେଲିହାନ ଶିଖା ଲାମି ଆସୁଛି ତା ଆଡ଼କୁ । ଶବ୍ଦ ଶବ୍ଦ ବାଉଁଶ କଟାଳୀ ପଶୁଛନ୍ତି ଜଙ୍ଗଲ ଭିତରକୁ । ପର୍ବତ ପରି ଜମା ହେଇଯାଇଛି ବାଉଁଶ । ଗୋଟାଏ ପଟରୁ କଟାଳୀମାନେ ଚଢ଼ି ନେଉଛନ୍ତି ଜଙ୍ଗଲକୁ । ଅସହାୟ ଭାବରେ ହାଣ ମୁହଁରେ ନିଜକୁ ସମର୍ପି ଦେଉଛି ଦଶପନ୍ଥା ଜଙ୍ଗଲ । କୋଇ ଲାକରୁ ଦଶପନ୍ଥା ଜଙ୍ଗଲକୁ ନିଜର ଘର କରି ନେଇଥିବା ପଲ ପଲ ହାତୀ ଚଢ଼ି ହେଇ ଯାଉଛନ୍ତି ଦୂରକୁ ଦୂରକୁ । ସେମାନଙ୍କୁ ଘରଢେଉବା ପାଇଁ ଫୁଟାଯାଇଛି ବାଗୁଦ, ବମ୍ । ଉଭୟ ପାଲ ସେମାନେ ପେଲି ହେଇ ଯାଉଛନ୍ତି ଭିତରକୁ ଭିତରକୁ । ନିଗାତାର ଭାବେ ଚାଲିଛି ଏ ପ୍ରକ୍ରିୟା ।

ଖରା ଦିନ । ସେତେବେଳକୁ ରାତି ଦଶଟା ଖଣ୍ଡେ ହେବ । ଗାଁର ସବୁ ଲୋକ ଶୋଇ ନାହାନ୍ତି । ଆଖୁକିଆରୀ ଜଗି ଯାଉଥିବା ତ୍ରିନାଥ ଆସି ଖବର ଦେଲା ତିନିପଟେ ହାତୀ ଆଖୁକିଆରୀରେ ପଶିଛନ୍ତି । କିଛି ଖପାଧ ନ କଲେ ସବୁ ଭଜାଡ଼ି ଦେବେ । ସମସ୍ତେ ଆଶ୍ଚର୍ଯ୍ୟ ହେଲେ । ଆଖ ପାଖରେ ତ ହାତୀ ନାହାନ୍ତି । ଆସିଲେ

କୁଆରୁ ? ଏଠି ପୁଣି ବଣୁଆ ହାତୀ । କେତେବେଳେ ବେମିଟି ଭରତ ଭାଗତ ଆରୁ ମାହୁଡ଼ମାନେ ହାତୀ ଧରି ଆସନ୍ତି । ଘର ଘର ବୁଲି ମାଗନ୍ତି । ଲୋକେ ହାତୀକୁ ଠାକୁର ଜ୍ଞାନରେ ଶ୍ରଦ୍ଧାରେ ଖାଇବାକୁ ଦିଅନ୍ତି । ଏଇ ହରଟି ଗାଁକୁ ହାତୀ ଆସିବା କଥା । ବଣୁଆ ହାତୀ ଗାଁରେ ପଶିବା କଥା ତ ଶୁଣା ନ ଥିଲା କୋଇ ଜାଣେ । ଆଖୁକିଆରୀ ଦଶପନ୍ଥା ଜଙ୍ଗଲ ତ ଏଠୁ ଚାଳିଶ ମାଇଲ ବାଟ ।

ହାତୀକୁ ଘରଢେଉବା ପାଇଁ ଆୟୋଜନ ହେଲା । ଘଣ୍ଟ, କାହାଳୀ, ମୁଦଙ୍ଗ, ନିଆଁହୁଳା ଧରି ଗାଁ ଯାକ ଲୋକ ଆଖୁକିଆରୀ ଆଡ଼କୁ ଧାଇଁଲେ । ଦୂରରୁ ଲୁହଭାସ, ମଟମାଟ ଶବ୍ଦ ଶୁଭୁଥାଏ । ଲୋକମାନେ ଆଖୁକିଆରୀ ପାଖରେ ନଇ ହିଡ଼ ଉପରେ ଛିଡ଼ା ହୋଇ ଚୁରି ଛାଡ଼ିଲେ । ମୁଦଙ୍ଗ, ଘଣ୍ଟ, କାହାଳୀ, ବାଜିଲା । ଏକାଅନ୍ତକେ ଦଶଟି ନିଆଁ ହୁଳା ଦେଖାଗଲା । ହାତୀମାନେ ଉଠ ପାଇ ପଦାକୁ ବାହାରିଲେ । ଏତେ ଶବ୍ଦ, ନିଆଁହୁଳା ଦେଖି ଉଭୟେ ଧାଇଁଲେ । ଲୋକେ ଗାଈକୁ ଚଢ଼ିଲା ପରି ସେମାନଙ୍କୁ ଗୋଡ଼େଇ ଗୋଡ଼େଇ ସୀମା ପାରି କରିଦେଲେ । ହାତୀମାନେ ମୁହାଣିଥିଲେ ପର୍ବତ ଆଡ଼କୁ । ଅଣ୍ଡିରା ହାତୀ ଓ ମାଈ ହାତୀ ବୌଡ଼ି ଗଲାବେଳେ ପିଲା ହାତୀଟି ଧାଇଁପାରିଲା ନାହିଁ । ଗୋଟିଏ ଖାଲ ଭିତରେ ଚଢ଼ି ପଡ଼ିଲା । ମାଆ ହାତୀ ପଛକୁ ଫେରିଲା ବେଳକୁ ଲୋକେ ଖୁବ୍ ଜୋରରେ ଘଣ୍ଟ, କାହାଳୀ ବଜାଉଲେ । ନିଆଁହୁଳାକୁ ଖୁବ୍ ଜୋରରେ ଡେଇଁ ତା ଆଡ଼କୁ ଦେଖାଇଲେ । ତାର ଆଉ ସାହସ ପାଇଲା ନାହିଁ । ପିଲା ହାତୀଟି ସେଇମିତି ସେ ଖାଲରେ ପଡ଼ି ରହିଲା ।

ପରଦିନ ସକାଳୁ ଖବର ଗଲା ଜଙ୍ଗଲ ବିଭାଗକୁ । ସେମାନେ ଆସି ପିଲା ହାତୀଟିର ଦେହତେ, ଗୋଡ଼ରେ ଗୁଆ ଶିକୁଳି ବାନ୍ଧି ସେଇ ଖାଲ ମୁହଁକୁ ଟାକ୍ଟର ଲଗାଇ ତାକୁ ଗଠାଇ ନେଲେ । ହଜାର ହଜାର ଲୋକ ଠିଆ ହୋଇ ଦେଖୁଥିଲେ ଏ ଦୃଶ୍ୟ ।

ସେଦିନ ରାତି ହେଇ ସାରିଥାଏ । ଗାଁଟି ବେଶ୍ ଗହଳ ଗହଳ ଥାଏ । ଗାଁକୁ ଅନେଇ ଆଖୁକିଆରୀ ପଟୁ ହାତୀର ଚର୍ଚ୍ଚନ ଶୁଣିଲା । ଥରେ ଚୁହେଁ ଅନେକ ଥର । ସତେ ଯେମିତି ସିଏ ରଖେହୁକାର ଦେଉଛି । ଲୋକେ ପୁଣି ଘଣ୍ଟ, କାହାଳୀ, ମୁଦଙ୍ଗ, ନିଆଁହୁଳା ଧରି ଧାଇଁଲେ । ଆକାଶରେ ଅଳ୍ପ ମେଘ । ଝାପୁଆ ଆଲୁଅରେ ଦେଖାଗଲା

ଗୋଟିଏ ହାତୀର ଅପମୃତ୍ୟୁ ସମ୍ପର୍କରେ

ଡଃ. ଶାନ୍ତନୁ କୁମାର ରଥ

ହଠାତ୍ ଦିନେ ଦେଖାଗଲା ଗାଁଟି ଖୁବ୍ ଗହଳି ଲାଗୁଛି । ପହର
କେବିଏ ଖଣ୍ଡ ଚୁକ୍ ଆସି ଠିଆ ହୋଇଛି । ହିନ୍ଦୀ ଭାଷାରେ କଥାବାର୍ତ୍ତା
କରୁଥିବା ଦିଛି ଲୋକ ବି ଆସିଛନ୍ତି । ଗୋଟିଏ ଘର ଆଗରେ ସାଜନ,
କେବିଏ ଲାଗିଛି ସିଂ କେମୋ ଗୁନୁପୋର୍ଟ । ଶୁଣାଗଲା ଦଶପଲ୍ଲୀ
କଟାକରେ ବାଉଁଶ କଟାଯାଇ ଏଇ ଚୁକ୍ ସବୁ ଦ୍ଵାରା ଏଠାକୁ
ରୁହାହୋଇ ଅଣାଯିବ । ଆଗକୁ ବର୍ଷା ଆସିଲେ ଗାଡ଼ି ଇଙ୍ଗଲକୁ
ଢାଳିଦେବ ନାହିଁ । ବର୍ଷାଦିନେ ସବୁ ବାଉଁଶ ଏଠୁ ରୁହାହୋଇ ଯିବ
କଟକ କଳକୁ ।

ଦଶପଲ୍ଲୀର ଘୋର କଟକ ନିଘଣ୍ଟ ବାଉଁଶ ବୁଦାରେ ପରିପୂର୍ଣ୍ଣ ।
କଟକ ମାଲିକ ବ୍ୟାପା ବାଉଁଶ କଟକ । ପୁରୀ ଜିଲ୍ଲାର ଦକ୍ଷିଣ ସୀମା
ଏକ ଗଞ୍ଜାମ ଜିଲ୍ଲାର ଉତ୍ତର ସୀମାରେ ଦଶପଲ୍ଲୀ । କଟକ ପରେ
ପରେ ଗଞ୍ଜାମ ଆଡ଼କୁ ବିଶେଷ ଜନବସତି ନାହିଁ । କାଁ କାଁ କେତେକ
ଆଦିବାସୀ ଗାଁ । ଗୋଟିଏ ପଟେ ଦଶପଲ୍ଲୀ ଅନ୍ୟ ପଟେ ଉତ୍ତରଗର
ବୁଢ଼ି ମୁଖ୍ୟ ସହର । ଉତ୍ତର ଦିଗରେ ଦୁରତା ବେଶା । ବେଧଧୂଏ
କଟକ ବଞ୍ଚିଯାଇଛି ଏଠି ।

ଏତେ ବିଦୁ ସର୍ବଗ୍ରାସୀ ଲୋକିହାନ ଶିଖା ଭୟ ଆସୁଛି ତା
ଆଡ଼କୁ । ଶହ ଶହ ବାଉଁଶ କଟାଳୀ ପଶୁଛନ୍ତି କଟକ ଭିତରକୁ ।
ପର୍ବତ ପରି ଜମା ହେଇଯାଇଛି ବାଉଁଶ । ଗୋଟାଏ ପଟରୁ
କଟାଳୀମାନେ ଚଢ଼ି ନେଇଛନ୍ତି କଟକକୁ । ଅସହାୟ ଭାବରେ ହାଣ୍ଡ
ମୁହଁରେ ନିଜକୁ ସମର୍ପି ଦେଇଛି ଦଶପଲ୍ଲୀ କଟକ । କୋଇ କାଳରୁ
ଦଶପଲ୍ଲୀ କଟକକୁ ନିଜର ପର କରି ନେଇଥିବା ପଲ ପଲ ହାତୀ
ଚଢ଼ି ହେଇ ଯାଇଛନ୍ତି ପୁରକୁ ଦୁରକୁ । ସେମାନଙ୍କୁ ଘରଢେଇବା
ପାଇଁ ପୁରୀଯାଇଛି ବାଲୁକ, ବମ୍ । ଗନ୍ଧ ପାଇ ସେମାନେ ପେଲି
ହେଇ ଯାଇଛନ୍ତି ଭିତରକୁ ଭିତରକୁ । ଲଗାତାର ଭାବେ ଚାଲିଛି ଏ
ପ୍ରକ୍ରିୟା ।

ଖରା ଦିନ । ସେତେବେଳକୁ ରାତି ଦଶଟା ଖଣ୍ଡେ ହେବ ।
ଗାଁର ସବୁ ଲୋକ ଶୋଇ ନାହାନ୍ତି । ଆଖୁକିଆରୀ ଜରି ଯାଉଥିବା
ତ୍ରିନାଥ ଆସି ଖବର ଦେଲା ଚିନିପଟ ହାତୀ ଆଖୁକିଆରୀରେ
ପଶିଛନ୍ତି । କିଛି ଉପାୟ ନ କଲେ ସବୁ ଉକାଡ଼ି ଦେବେ । ସମସ୍ତେ
ଆଶ୍ଚର୍ଯ୍ୟ ହେଲେ । ଆଖ ପାଖରେ ତ ହାତୀ ନାହାନ୍ତି । ଆସିଲେ

କୂଆରୁ ? ଏଠି ପୁଣି ବଣୁଆ ହାତୀ । କେତେବେଳେ କେମିତି ଉତ୍ତର
ଭାଗର ଆରୁ ମାରୁତମାନେ ହାତୀ ଧରି ଆସନ୍ତି । ଘର ଘର ବୁଲି
ମାଗନ୍ତି । ଲୋକେ ହାତୀକୁ ଠାକୁର ଜ୍ଞାନରେ ଶୁଖିରେ ଖାଇବାକୁ
ଦିଅନ୍ତି । ଏଇ ହଉଛି ଗାଁକୁ ହାତୀ ଆସିବା କଥା । ବଣୁଆ ହାତୀ
ଗାଁରେ ପଶିବା କଥା ତ ଶୁଣା ନ ଥିଲା କୋଇ କାଳେ । ଆଖୁକିଆରୀ
ଦଶପଲ୍ଲୀ କଟକ ତ ଏଠୁ ଚାଳିଶ ମାଇଲ ଦାତ ।

ହାତୀକୁ ଘରଢେଇବା ପାଇଁ ଆୟୋଜନ ହେଲା । ଘଷ,
କାହାଳୀ, ମୁଦଙ୍ଗ, ନିଆଁହୁଳା ଧରି ଗାଁ ଯାକ ଲୋକ ଆଖୁକିଆରୀ
ଆଡ଼କୁ ଧାଇଁଲେ । ଦୁରରୁ ଲୁହରାସ, ମରମାଟ, ଶବ ଶୁଭୁଆଏ ।
ଲୋକମାନେ ଆଖୁକାଡ଼ି ପାଖରେ ନଇ ହିଡ଼ି ଉପରେ ଛିଡ଼ା ହୋଇ
ହୁରି ଛାଡ଼ିଲେ । ମୁଦଙ୍ଗ, ଘଷ, କାହାଳୀ, ବାଜିଲା । ଏକାଅନ୍ତେ
ଦଶଟି ନିଆଁ ହୁଳା ଦେଖାଗଲା । ହାତୀମାନେ ଇନ୍ଧ ପାଇ ପଦାକୁ
ବାହାରିଲେ । ଏତେ ଶବ, ନିଆଁହୁଳା ଦେଖି ଉତ୍ତର ଧାଇଁଲେ ।
ଲୋକେ ଗାଈକୁ ଚଢ଼ିବା ପରି ସେମାନଙ୍କୁ ଗୋଡ଼େଇ ଗୋଡ଼େଇ
ସୀମା ପାରି ବରିଦେଲେ । ହାତୀମାନେ ମୁହାଁଇଥିଲେ ପର୍ବତ ଆଡ଼କୁ ।
ଅଶିରା ହାତୀ ଓ ମାଲ ହାତୀ ଦେଖି ଗଲାବେଳେ ପିଲା ହାତୀଟି
ଧାଇଁପାରିଲା ନାହିଁ । ଗୋଟିଏ ଖାଲ ଭିତରେ ରହି ପଡ଼ିଲା । ମାଆ
ହାତୀ ପଛକୁ ଫେରିଲା ବେଳକୁ ଲୋକେ ଖୁବୁ ଜୋରରେ ଘଷ,
କାହାଳୀ ବଜାଇଲେ । ନିଆଁହୁଳାକୁ ଖୁବ୍ ଜୋରରେ ଚେଇଁ ତା ଆଡ଼କୁ
ଦେଖାଇଲେ । ତାର ଆଉ ସାହସ ପାଇଲା ନାହିଁ । ପିଲା ହାତୀଟି
ସେଇମିତି ସେ ଖାଲରେ ପଡ଼ି ରହିଲା ।

ପରଦିନ ସକାଳୁ ଖବର ରଲା କଟକ ବିଭାଗକୁ । ସେମାନେ
ଆସି ପିଲା ହାତୀଟିର ଦେହରେ, ଗୋଡ଼େଇ ଲୁହା ଶିକୁଳି ବାଢ଼ି
ସେଇ ଖାଲ ମୁହଁକୁ ଗ୍ରାବୁର ଲଗାଇ ତାକୁ ଉଠାଇ ନେଲେ । ହତଭ
ହତଭ ଲୋକ ଠିଆ ହୋଇ ଦେଖୁଥିଲେ ଏ ଦୃଶ୍ୟ ।

ସେଦିନ ରାତି ହେଇ ସାରିଆଏ । ଗାଁଟି ବେଶ୍ ଭୟକ ବୟକ
ଥାଏ । ଗାଁକୁ ଅରେଇ ଆଖୁକାଡ଼ି ପରୁ ହାତୀର ରକ୍ତ ଶୁଭିଳା ।
ଥରେ ନୁହେଁ ଅନେକ ଥର । ଏତେ ସେମିତି ସିଏ ଚାହୁଁକାତ
ଦେଉଛି । ଲୋକେ ପୁଣି ଘଷ, କାହାଳୀ, ମୁଦଙ୍ଗ, ନିଆଁହୁଳା ଧରି
ଧାଇଁଲେ । ଆକାଶରେ ଅନ୍ଧ ମେଘ । ସମ୍ଭବ ଅନୁଭବ ଦେଖାଗଲା

ଦତ୍ତା ହାତୀଟି ନାହିଁ । ଏକୃଷ୍ଟିଆ ମାଛ ହାତୀଟି ଦଳିଦେଇ ଯାଇଛି
ଆଖୁଟିଆରାତୁ । ନିଆଁହୁଳା ଦେଖି ଗର୍ଜି ଉଠିଲା ପୁଣି ହାତୀ । ତା
ପର ଭାଗିଟି ମଣିଷ । ପୁଣି ତାର ସନ୍ତାନକୁ ତା ଠାରୁ ହଟାଇ ନେଇଛି ।
ଆଜି ସେ ଆଜି କାହାକୁ ମାନିବ ନାହିଁ । ଧୂସି ଦେଇଯିବ ଯାହା
ଆସିବ ତା ଆଗକୁ । ଚରିଗଲେ ଲୋକମାନେ । ହାତୀଟି ଆଜି
କଟାପତୁଟି ଗୟକର । ଗଲା ଗାଡିରେ ସେମାନେ ଗାଈକୁ ଚଢ଼ିଲା
ପରି ତାକୁ ଘରଦେଇଗଲେ । କିନ୍ତୁ ଆଖି ଆଗରେ ଭଙ୍ଗାଟି ଦେଇଯାଇଛି
ବର୍ଷକର ପରିଶ୍ରମ ।

ଘଣ୍ଟ, କାହାକୀସବୁ ଏକାଥରେ ଜୋରରେ ବଜେଇବାକୁ
ଆରମ୍ଭ କରି ନିଆଁହୁଳା ଧରି ସାହସ ବାଛି ଲୋକେ ଆସିଲେ ଆଖୁବାଡ଼ି
ଆଡ଼କୁ । ଲୋକଙ୍କୁ ତା ଆଡ଼କୁ ଆସୁଥିବାର ଦେଖି ମାଡ଼ି ଆସିଲା
ହାତୀ ସିପୁ ଗତିରେ । ଘଣ୍ଟ, ମୁଦଙ୍ଗ, ଫିଙ୍ଗି ଯେ ଯୁଆଡ଼େ ଧାଇଁଲେ
ପ୍ରାଣ ବିକଳରେ । କିଏ କୁଆଡ଼େ ଗଲେ ଜଣାପଡ଼ିଲା ନାହିଁ ।
ଯେଉଁମାନେ ନଈ କୁଡ଼ା ଉପରକୁ ଉଠିଗଲେ ସେମାନେ ନିରାପଦ
ହୋଇଗଲେ । ଗାଁର ଯୁବକ ସନାତନ ଯିଏ ନିଆଁହୁଳା ଧରି ଆଗକୁ
ମାଡ଼ି ଯାଇଥିଲା ସିଏ ନଈ ହିଡ଼ ଆଡ଼କୁ ଆସିପାରିଲା ନାହିଁ । ଗଲା
ରାତିରେ ହାତୀମାନେ ଯୋତ ପଟକୁ ଧାଇଁଥିଲେ ସେଇ ପଟକୁ
ଧାଇଁଗଲା । ତାକୁ ଗୋଡ଼େଇ ନେଲା ହାତୀ । ଦୁର୍ଯ୍ୟୋଗକୁ ଯେଉଁ
ଖାଲରେ ପଡ଼ିଥିଲା ହାତୀ ଛୁଆଟି ସେଇ ଖାଲରେ ଗଜପଡ଼ିଲା
ସନାତନ । ସେଇ ଖାଲ ଭିତରୁ ସନାତନକୁ ଶୁଣିଲେ ବେଳି ଆଣିଲା
ହାତୀ ଆଜି ଗୋଟିଏ ମୁହୂର୍ତ୍ତରେ ପାଦରେ ଦଳି ଦେଇଗଲା । ଶୁଣିଲେ
ଭାଠେଇଲା ବେଳେ ସେ ବିକଳରେ ମାଁ ଲୋ 'ମରିଗଲି' ବୋଲି
ଯେଉଁ ଚିତ୍କାର କରିଥିଲା ତାକୁ ଶୁଣିଥିଲେ କେତେକ । କିନ୍ତୁ ତାକୁ
କାନେଇ ସେ ସ୍ଵର କାହାର ଚିହ୍ନିବାର ବେଳ ନ ଥିଲା । ସମସ୍ତେ
ଏକ ଆଦମ୍ବୁ ମୁଖ୍ୟ ମୁହୂର୍ତ୍ତ ମୁକୁଳି ଆସିଥିଲେ ।

ସ୍ତବ୍ଧ ହେଇ ଯାଇଥିଲା ଗାଁ । ସବୁ ଘରେ କାହା ବୋବାଳି
ପଡ଼ିଥିଲା । ସମସ୍ତେ ଗାଁକୁ ଆସିବା ପରେ ଯେତେବେଳେ ସନାତନର
ଦେଖା ମିଳିଲା ନାହିଁ ସେତେବେଳେ ସମସ୍ତେ ଧରିନେଲେ ଯେ
ସେଇ ଚିତ୍କାରଟି ଥିଲା ସନାତନର ସ୍ଵର । ଗଜା ଚୋକାଟାଏ
ବାଲିଗଲା ହାତୀ ମୁହୂର୍ତ୍ତେ । କେତେ ଦୂରରେ ଦଣ୍ଡପଲ୍ଲୀ ଜଙ୍ଗଲ ।
ସେଠି ହାତୀମାନେ ରହନ୍ତି । କି ଦୁର୍ଯ୍ୟୋଗ ଆମ ଗାଁର । ଆମ ଗାଁରୁ ହିଁ
ଆରମ୍ଭ କଲା ତାର ଧୂସ ବାଜା । ଧନ ଗଲା, ଜୀବନ ଗଲା । ଏ
ଅଚଳକ ବିପଦରେ ଥିବା ଯାଇଥିଲେ ଗ୍ରାମବାସୀ ।

ସକାଳୁ ଘଟଣା ସ୍ଥଳକୁ ସମସ୍ତେ ଗଲେ । ମୁଣ୍ଡ ପରବର୍ତ୍ତୀ
ସୁନ୍ଦରୁଣୀ ପରି ଦିଶୁଥିଲା ଅଞ୍ଚଳଟି । ସନାତନ ଆଉ ସନାତନ ହେଇ
ନ ଥିଲା । ତା ଦେହର ମାଂସ ଖଣ୍ଡ ଏବଂ ଉଚ୍ଚସ୍ତର ପଡ଼ିଥିବା

ଅବୟବକୁ ଏକତ୍ର କରି ଗାଁକୁ ଆଣି ଅଗ୍ନିମ ସଂସ୍କାର କଲେ
ଗ୍ରାମବାସୀ ।

ମଶାଣିରୁ ଫେରି ସମସ୍ତେ ଏକାଠି ହେଲେ । କାହା ମୁହଁରେ
ଆଜି ଭାଷା ନ ଥିଲା । ଆତଙ୍କିତ ହୋଇ ପଡ଼ିଥିଲେ ସମସ୍ତେ । କଣ
ନରାଯିବ । ଜୀବନ ଗଲା । ଧନ ବି ଯିବ । ଆଜି ବି ରାତିରେ ଆସିବ
ହାତୀ । ପୁଣି ଆଖୁବାଡ଼ି ଧୂସ କରିବ । ଆଜି ଘଣ୍ଟ, ବାହାଜୀ ନୁହେଁ ।
ପକ କର ବନ୍ଧୁକ । ଏତିକିବେଳେ ପଞ୍ଚଶିଖରୀ ସନାତନର ବଡ଼ଗାଈ
ଚିରଝନ । ଗୁଡ଼ାଏ ପଡ଼ାପଡ଼ି କରିଛି । ଜୋର ଗୋଟେ ଗଲ ବାକିରୀ
କରୁଥିଲା । ପାଗଳ ହେଇଗଲା । ଗାଁକୁ ଫେରି ଆସିଛି । ଲୋକଙ୍କ
ଭିତରକୁ ପଶି ଆସିଲା । କହିଲା - କଣ କରିବ ବନ୍ଧୁକ ? ହାତୀ
ମାନିବ ? ଶହ ଶହ ହାତୀ ଆସି ତମ ଘରଦ୍ଵାର ଭଙ୍ଗାଟି ଦେବେ ।
ଏଇ ଦେଖ ସେମାନେ ଆସୁଛନ୍ତି । ଦେଖ ଦେଖ । ତାଙ୍କ ଘର ଗାଈତ ।
ବାଉଁଶ ନେଇ କାଗଜ ତିଆରି କରିବ, ନାହିଁ । କଣ କରିବ କାଗଜ ?
ଲେଖକ ? ସବୁ ଆଗରୁ ଲେଖା ହେଇସାରିଛି । ତାକୁ ହିଁ ପଢ଼ ।
କିଛିଦିନ ଲେଖାଲେଖି ବନ୍ଦ କର । ସବୁ ଲେଖା ହେଇଛି ଆଗରୁ ।
ହାତୀ ଛୁଆକୁ ଧରି ଚିଡ଼ିଆଖାନା ପଠେଇ ଦେଲ । ପୃଥିବୀରେ କଣ
ଖାଲି ମଣିଷ ରହିବ । ଆଜି କେହି ରହିବେ ନାହିଁ ? ଆଜି ହାତୀ
ଛୁଆକୁ ଧରି ଯେମିତି ଚିଡ଼ିଆଖାନାକୁ ପଠେଇଛ ସେମିତି ତମେ ବି
ଦିନେ ଯିବ ଚିଡ଼ିଆଖାନାକୁ । ଅନ୍ୟ ପ୍ରାଣୀମାନେ ଦେଖିବେ, ନାଚିବେ,
କହିବେ ଦେଖରେ ମଣିଷଟେ ଧରା ହୋଇ ଆସିଛି । ବାଃ ବାଃ ବଢ଼ିଆ
ମଜା । ଭାଲୁ ନାଚ କରେ ବଜାଇ ବାଜା । ଏତକ କହି କହି ସେ
ଦୁହେ ନାଚିଗଲା । ଦି ଚାରି ଜଣ ତାକୁ ଗାଳିଦେଇ ଠେଲି ପେଲି
ପରକୁ ନେଇଗଲେ ।

ସେଦିନ ସନ୍ଧ୍ୟାରେ ଆମ ଗଛରେ ମଞ୍ଚା ବନ୍ଧା ହୋଇ ପୁର
ଦୁଇ ଜଣ ବନ୍ଧୁକ ଧରି କରିଲେ । କିନ୍ତୁ ସେଦିନ ରାତିରେ ହାତୀ
ଆସିଲା ନାହିଁ । ରାତି ପାହିଲା ବେଳକୁ ଖବର ଆସିଲା କଣ ପାଖରେ
ଗୋଠ ପଲେଇ ରହୁଥିବା ଗାଣପଳ ଭିତରେ ପଶିଗଲା ରାତିରେ
ହାତୀ । ଜଣେ ଗଉଡ଼କୁ ମାରି ଦେଇଛି । ତା ପରଦିନ ଜଙ୍ଗଲକୁ
କାଠ ପାଇଁ ଯାଇଥିବା ଜଣେ କାଠୁରିଆ । ତା ପର ଦିନ ଖଜା ଜଗିଥିବା
ଜଣେ ରଇତ । ଏମିତି ପ୍ରତିଦିନ ସକାଳେ କିଛି ନା କିଛି ହାତୀ
ଆକ୍ରମଣର ସମ୍ଭାବ । କୋଇଁ କୋଇଁ ଦେଖା ହାତୀ ଉପରେ ବି
ଆକ୍ରମଣ ହେବାର ସମ୍ଭାବ ।

ଦିନ ସାରା ହାତୀ ଥାଏ ଜଙ୍ଗଲ ଭିତରେ । ସନ୍ଧ୍ୟା ହେଲେ
ବାହାରେ । ପାହାଡ଼ ଦ୍ଵାରରେ ମେଣ୍ଟା ମେଣ୍ଟା ଧୂଳି ଶୁଣିଲେ ଧରି ନିଜ
ଉପରକୁ ଫୋପାଡ଼େ । ଗଛ ତଳ ଗାଈ ଶୁଣିଲେ ଦେହ ସାରା ପିଟି
ହୁଏ । ତା ପରେ ପାହାଡ଼ ଚଳକୁ ଥିବା ନାଳକୁ ଖସି ଗାଧାଏ । ଶୁଣିଲେ

ଓଢ଼ି ଧରି ଫୁ ବରି ଉପରକୁ ଫିଙ୍ଗେ । ବୁଢ଼ି ଯାଗଥିବା ସୂର୍ଯ୍ୟକିରଣ
କା ଉପରେ ପଡ଼ି ଖୁବ୍ ସୁନ୍ଦର ଦିଶେ । ଗାଣ ଆଣିବାକୁ ଗୋଠକୁ
ଢାଳୁଣୀ ଗାଁ ପିଲାମାନେ ଗହୀର ମାକ ହିଡ଼ ଉପରେ ଠିଆ ହୋଇ
ବୁଢ଼ୁ ଖୁବ୍ ଉପଭୋଗ ଜରନ୍ତି ଏ ଦୃଶ୍ୟ । ଅହୀର ନଈ ଆସିଲେ
ଢାଳା ଆଉ ଦିଶେ ନାହିଁ । ଫେରି ଆସନ୍ତି ସେମାନେ । ତା ପରେ
ଢାଳା ବାହାରି ପଡ଼େ ହୁଆ ଖୋଜାରେ । ହୁଆ ତ ମିଳେ ନାହିଁ ।
ପ୍ରତିଦିନ ରାତିରେ ବିଛି ନା ବିଛି ଗୋଟେ ତା ଗାଗର ଶାଢ଼ୀ
ଢାଳିଯାଏ । ଯେଉଁଦିନ କାନ୍ଧାକୁ ପାଏ ନାହିଁ ଦଳି ଦେଇଯାଏ ବରଜା,
ଢାଳ ।

ଲୋକଙ୍କର ଜଙ୍ଗଲ ଯିବା ବନ୍ଦ । ବିଲ ଜଗିବା ବନ୍ଦ । ଖଜା
ଢେଉବା ବନ୍ଦ । ଆଖୁକିଆଗା ଜଗିବା ବନ୍ଦ । ସନ୍ଧ୍ୟା ହେଉଗଲେ
ବାହାରକୁ ଯିବା ଆସିବା ବନ୍ଦ । ଉତ୍ତରେ ଅସ୍ଥିର ଅଞ୍ଜଳବାସୀ ।
ଢେଉକାଗରକୁ, ଲୋକଙ୍କ ଆବେଦନରୁ ଉପର ମହଲକୁ ଏ ଖବର
ଢାଳା । ହାତୀଟାକୁ ପାଳନା ଘୋଷଣା ଜରାଯାଇ ଏବଂ ଅବିକ୍ରମେ
ତାକୁ ମାରିବାର ବନ୍ଦୋବସ୍ତ କରାଯାଇ ।

ପଦକ୍ଷେପ ଆରମ୍ଭ ହେଲା । ଜଙ୍ଗଲ ବିଭାଗ କର୍ମଚାରୀମାନେ
ଆସିଲେ । ଶିକାରୀ ଆସିଲେ । ହାତୀର ଗତିବିଧି ଲକ୍ଷ୍ୟ କରାଗଲା ।
ସ୍ଥିର ହେଲା ସନ୍ଧ୍ୟାରେ ହାତୀ ଯେତେବେଳେ ପାହାଡ଼ ଡ଼ାଳୁକୁ ଖସିବ
ସେତେବେଳେ ତାକୁ ମରାଯାଇ ପାରିବ ସହଜରେ । ଉପଯୁକ୍ତ
ବୃତ୍ତାନ୍ତରେ ଶାଳଗଛ ଉପରେ ମଞ୍ଜା ବନ୍ଧା ହେଲା । ଜଙ୍ଗଲ ବିଭାଗ
କର୍ମଚାରୀ ଓ ଶିକାରୀ ତା ଉପରେ ଜଗି ରହିଲେ । ସବୁଦିନ ପରି
ହାତୀ ତା ସମୟରେ ପାହାଡ଼ ଡ଼ାଳୁକୁ ଆସିଲା । ମାଟିରୁ ଧୂଳି ଉଠାଇ
ଶୁଖି ଉତ୍ତେଜିତ ମୁହାରେ ପିଠି ଉପରକୁ ଧୂଳି ଫିଙ୍ଗୁଥିବା ବେଳେ
ତା ପାଟି ଭିତରକୁ ଲକ୍ଷ୍ୟ କରି ଶିକାରୀ ବହୁତ ଚିପିଲେ । ଭାଗ
ଲାଗି ତିନୋଟି ଗୁଳି । ସେଇ ମୁହାରେ ହାତୀଟି ଚଳି ପଡ଼ିଲା ଏବଂ
କିଛି ସମୟ ଛଟପଟ ହେଇ ସ୍ଥିର ହେଉଗଲା ।

ଗାଟି ନଈ ଆସିଥିଲା । ଦକ୍ଷିଣାପାର୍ଶ୍ଵରେ ଦାଗକୁ କଣି
ରହିବାକୁ ପଡ଼ିଥିଲା । ମାଛ ହାତୀ ତ । ତାକୁ ସେମିତି ଛାଡ଼ିଦେଇ
ଆସବା କାଲି ଦୁଣି ଆସିବା ଉଦ୍ଦେଶ୍ୟରେ ଚାଲିଗଲେ ଶିକାରୀ ଏବଂ
କଟକ ବିଭାଗ କର୍ମଚାରୀମାନେ ।

ହାତୀ ମରିଥିବା ଖବରଟି ସକାଳୁ ସବୁ ଆଡ଼େ ଗାଣ୍ଡ
ହେଉଗଲା । ଗାଁ ଗାଁରୁ ଲୋକ ଛୁଟି ଆସିଲେ ଦେଖିବାକୁ । ଜଙ୍ଗଲ
ବିଭାଗ କର୍ମଚାରୀ ଆସିଲେ । ତାଙ୍କ ସହ ଆସିଥିଲେ ସବୁ ସ୍ଥାନୀୟ
ସମ୍ପାଦକ, ଫଟୋଗ୍ରାଫର । ଫଟୋ ନିଆଯିବାର ପୂର୍ବରୁ କର୍ମଚାରୀ
ସମ୍ପାଦକମାନଙ୍କୁ ବୁଝାଇଥିଲେ - ଇଏ ପାଳନ ହାତୀ । ଏ ଅଞ୍ଚଳରେ
ବହୁ ଧନ ଜୀବନ ନଷ୍ଟ କରିଥିଲା । ଏହାକୁ ମାରିବା ଦିଗରେ ଆମ
ବିଭାଗର କର୍ମଚାରୀମାନଙ୍କର ନିଷ୍ଠାପର ଉଦ୍ୟମ ଏବଂ ଶିକାରୀଙ୍କ
ସହଯୋଗ ଦାୟୀ । ମୁଁ ସେମାନଙ୍କୁ ଧନ୍ୟବାଦ ଜଣାଉଛି । ଏଇ
ହାତୀଟିର ଗୋଟିଏ ହୁଆକୁ ଏଇ ପାଖ ଗାଁ ଲୋକଙ୍କ ସହାୟତାରେ
ଧରାଯାଇ ନନ୍ଦକାଳନରେ ରଖାଯାଇଛି ।

ଫଟୋ ଉଠାଇବା ପାଇଁ ଶିକାରୀ, ଜଙ୍ଗଲ ବିଭାଗର
କର୍ମଚାରୀମାନେ ହାତୀର ଦୁଇପଟେ ଠିଆ ହେଲେ । ଏକ ସଫଳତାର
ମୁହାଁରେ ସେମାନେ କ୍ୟାମେରା ଆଡ଼କୁ ଚାହିଁଲେ । ଫଟୋ ଉଠାଗଲା ।
ଯାହାର ଲୋକଙ୍କୁ ହାତୀ ମାରିଥିଲା ଏବଂ ଯେଉଁମାନଙ୍କର ସମ୍ପତ୍ତି
ନଷ୍ଟ କରିଥିଲା ସେମାନେ ହାତୀକୁ ନାଚ ଗୋଇଠା ମାରି ତା ଉପରେ
କୁଦିପଡ଼ି ନାଚୁଥିଲେ ଆନନ୍ଦରେ ।

ହୁଆଡ଼େ ଥିଲା ପାଳନା ଚିରଞ୍ଜନ । ସେ ରହନ୍ତି ଭିତରୁ ବାହାରି
ଆସି ପାଟିକରି କହିଲା -

“ନାଚ । ନାଚ । ବାହା ବାହା କେମିତି ମଜା
ଭାକୁ ନାଚ କରେ ବଡ଼ାଇ ବାଜା ।”

(ଡ. ଶାନ୍ତନୁ କୁମାର ରଥ ବନାଜୀ କାର୍ଯ୍ୟକ୍ରମକୁ ସଫଳ ରୂପାୟନ
କରିବାରେ ସ୍ଵରୂପପୂର୍ଣ୍ଣ ଭୂମିକା ନିର୍ବାହ କରିଛନ୍ତି ।)



ବୃକ୍ଷରୋପଣ କାର୍ଯ୍ୟକ୍ରମ

ଅର୍ଚ୍ଚନାମା ସାହୁ

ବିଗତ କୋଟିଏ ପଚାଶ ବର୍ଷ ତଳେ ଜଙ୍ଗଲ କ୍ଷୟର ଉପାଦେୟ ଅନୁଭବ କରିବା ପରେ ଅନେକ ଗ୍ରାମ ଗୋଷ୍ଠି ଜଙ୍ଗଲ ପୁରୁଣା ବିଗତ ଆପେ ଆପେ ପଦକ୍ଷେପ ନେବା ଦ୍ୱାରା ଜଙ୍ଗଲ ସମ୍ପଦର ଅଭିବୃଦ୍ଧି ପରିଲକ୍ଷିତ ହୋଇଅଛି । ସରକାରଙ୍କର ସହାୟତାରେ v.s.s / ବନ ପୁରୁଣା ସମିତି ଗୁଡ଼ିକର ମଧ୍ୟ ଜଙ୍ଗଲ ସଂରକ୍ଷଣରେ ସହଯୋଗ ପ୍ରଦାନ କରାଯାଇଛି । ବ୍ୟକ୍ତି ବିଶେଷମାନଙ୍କ ଦ୍ୱାରା ସେମାନଙ୍କ ବାଡ଼ି ବସିତା କା ଜମିରେ ବିଭିନ୍ନ ପ୍ରକାର ବୃକ୍ଷରୋପଣରେ ସଫଳତା ପରିଦୃଷ୍ଟ ହୁଏ । ବନବିଭାଗ ଦ୍ୱାରା ବିଗତ ବର୍ଷଗୁଡ଼ିକ ମଧ୍ୟରେ ରାଜ୍ୟରେ କୋଟି କୋଟି ସଂଖ୍ୟାରେ ବୃକ୍ଷରୋପଣ କରାଯାଇଛି । ସେ ସବୁରେ ସଫଳତା ଅନେକାଂଶରେ ଦେଖାଯାଏ । ଉତ୍ତୁକା ଜଙ୍ଗଲରେ ପୁରୁଣା ପ୍ରାକୃତିକ ଗଛଜାତୀ ସମୂହର କଟାଯାଇ ଯେଠାରେ ମାତ୍ର ୮/୧୦ ପ୍ରକାର ବିଶେଷ କରି ଛାୟାପୂର୍ଣ୍ଣ ଓ ଶୀତ୍ର ବଢ଼ି ପାରୁଥିବା ଚାଣା - ଚାକୁଣା, ପଟାସ, ଶିରିଷ, ଗନ୍ଧାଣା, ଅର୍ଜୁନ, ଅଜନ, ନିମ, କଦମ୍ବ, ନାଲି ଆଦି ବହୁତ ଭାବରେ ଓ ହରିଡ଼ା, ବାହାଡ଼ା, ଅଁନା ଗଛ କରାଯାଏ । ଏହା ଦ୍ୱାରା ଆମେ ହୋଇଛେ ଶହ ଶହ ପ୍ରକାରିର ପ୍ରକୃତିକ ଗଛଜାତୀ ଆଉ ପାଇଲେ ଧାଡ଼ି ଧାଡ଼ି ହୋଇ କରାଯାଇଥିବା ମାତ୍ର କେତେ ଶହ ଗଛ । (ବିଭିନ୍ନ ପ୍ରକାର ଔଷଧୀୟ ଗଛଜାତୀ, ଗୁଳୁ ଓ ମୂଳଜାତୀୟ ଖାଦ୍ୟ ଉପଯୋଗୀ ଗଛଜାତୀ କେବେ ବି ନିଶ୍ଚିତ ବୃକ୍ଷରୋପଣ ମଧ୍ୟରେ କରାଯାଏ ନାହିଁ । କୌଣସି କେଉଁଠି ଔଷଧୀୟ ଗଛଜାତୀ ବସିତା କରାଯାଉଅଛି । ସେ ସବୁ ସମୁଦ୍ଧକୁ ଶଙ୍ଖେ ସଦୃଶ । କରାଯାଇଥିବା ଗଛ ସବୁ ଜଙ୍ଗଲର ଆର୍ଦ୍ରତା, ପାଣିପାଗ, ମୃତ୍ତିକାକୁ ସୁହାଇଲା ଭଳି ସବୁସ୍ଥଳରେ ଉପଯୋଗୀ ହୋଇ ନ ଥାଏ । ସେ ଗଛ ବଡ଼ ହେଲେ କେବଳ ମନୁଷ୍ୟର କାଠ, ବାଉଁଶ, ଜାଳ ବା ଘରକରଣରେ ଆବଶ୍ୟକତା ପୂରଣ କରେ । ବଣର ପଶୁପକ୍ଷୀମାନଙ୍କୁ ଖାଦ୍ୟ ଆଶ୍ରୟ ଦେବାର ସମର୍ଥ ନୁହେଁ । ଏଠାରେ ପ୍ରଶ୍ନ ଆସେ ଜଙ୍ଗଲ କେବଳ କଣ ମଣିଷ ପାଇଁ ଉଦ୍ଦିଷ୍ଟ ? ବେବେ ବନ୍ୟ ପଶୁପକ୍ଷୀ ଜିପରି ବଞ୍ଚି ରହିବେ ?

ରାଜ୍ୟ ଆଉ ଦେଶ ସାରା ଏପରି ବୃକ୍ଷରୋପଣ ଦ୍ୱାରା ପ୍ରକୃତିକ ଜଙ୍ଗଲର ଦୁଇ ହାସ ପାଇ ସାରିଲାଣି ଯାହାକୁ ମଣିଷ

ସମାଜ ପୂରଣ କରିବାକୁ ଅସମର୍ଥ । ସେହିପରି ରାଷ୍ଟ୍ର ପ୍ରଶଂସାକରଣରେ କଟା ଯାଇଥିବା ଆମ୍ବ, ଜାମ୍ବୁ, ନିମ, ବର, ଅଶୁଭ ପରିବର୍ତ୍ତେ ପୁରୁଣାରୋପଣ ବେଳେ ମଧ୍ୟ ପୂର୍ବୋକ୍ତ ୮/୧୦ ପ୍ରକାର ଗଛ କରାଯାଏ । ରାଜ୍ୟର ହଜାର ହଜାର ବି.ମି ରାଷ୍ଟ୍ରପାଣ୍ଠି ବନାକରଣ ବେଳେ ମଧ୍ୟ ସେ ଏକା ଏମସା ଦେଖାଯାଏ । ଆମର ପୂର୍ବପୁରାମାନେ ଆମ ପାଇଁ ରାଷ୍ଟ୍ର ପାଣ୍ଠିରେ କରାଗଲା ଯାଇଥିଲେ ଫଳକ୍ଷାୟୀ ପ୍ରଦାନକାରୀ ଗଛ ସବୁ, ଯାହାକୁ ଆମେ ଉପଭୋଗ କରୁଛେ । ବର୍ତ୍ତମାନ ଆମେ ସନ୍ଧ୍ୟା, ଶିକ୍ଷିତ, ସମର୍ଥ ଆଉ ନିଜକୁ ପୂରୁଦର୍ଶୀ ବୋଲି କହିଥାଉ, ଆମେ ଆତ୍ମସମାପ୍ତ କରିବା ଉଚିତ୍ ଯେ, ଆଗାମୀ ପାଢ଼ି ପାଇଁ ଆମେ କଣ ସବୁ ଉପହାର ଦେବାକୁ ଯାଇଅଛେ । ସହଗାଞ୍ଜଳରେ ମଧ୍ୟ ରାଷ୍ଟ୍ର କବୁରେ ହୁଏତ ତଥା ଛୋଟ ଛୋଟ ଗୁଳୁ ଜାତୀୟ ପୁରୁଗଛ ଯଥା: କନିଅର, କାକଡ଼ ଫୁଲ ଗଛ କରାଗଲେ । ଯହା ଗ୍ରୀଷ୍ମଋତୁରୁ ଲାଭ୍ୟ କରିବାକୁ ଅସମର୍ଥ । ମନୁଷ୍ୟ, ପଶୁପକ୍ଷୀକୁ ଖାଦ୍ୟପଦାର୍ଥ ଦେବାର ପ୍ରଶ୍ନ ରହି ନାହିଁ । ପ୍ରଥମେ ପଶୁପକ୍ଷୀଙ୍କ ପାଇଁ ଖାଦ୍ୟ ଆଉ ଆଶ୍ରୟର ବ୍ୟବସ୍ଥା କରି ପରେ ସେମାନଙ୍କ ପୁରୁଣା ବିକା କରାଯିବା ଉଚିତ୍ ।

ବର୍ତ୍ତମାନ ବିଶ୍ୱତାପନ ଆଗାମୀ ଦିନରେ ଜୀବଜଗତ ପାଇଁ ଏକ ପ୍ରକାର ବିଭାଜନୀୟ ଦୃଷ୍ଟି କରିବାକୁ ଯାଇଅଛି । ବିଶ୍ୱତାପନ ଅର୍ଥାତ୍ ସବୁଜ ଗୃହବାସର ପରିମାଣ କମାଇବା ପାଇଁ ବିଶ୍ୱସ୍ତରରେ ୧୯୯୭ ମସିହାରେ ଜାପାନର ହୋଚେ ଗାନ୍ଧିନୀମାନେ ବିକଶିତ ଦେଶଗୁଡ଼ିକ ଦ୍ୱାରା ବିକାଶଶୀଳ ଦେଶସମୂହ ଚିତ୍ରିତ ହୋଇ କାର୍ବନ ଟ୍ରେଡ଼ିଂ (କାର୍ବନ ବ୍ୟବସାୟ)କୁ ଗ୍ରହଣ କରି ବୃକ୍ଷରୋପଣ କରି ଅଜ୍ଞାନକାମୀ ବାସନ୍ତ ଉପାଦେୟତାକୁ କମାଇବା ପାଇଁ ଆରୋହଣ ଦେଶଗୁଡ଼ିକ ମଧ୍ୟରେ ଆମ ଦେଶ ଭାଗତ ଓ ତତ୍ତ୍ୱରେ ଓଡ଼ିଶା ସାମିଲ ହୋଇଅଛି । କାର୍ବନ ଟ୍ରେଡ଼ିଂର କାର୍ବନ କ୍ରେଡିଟ୍ ନିୟମାବଦୀ ମଧ୍ୟରେ ସାର୍ବିପାଏର୍ ଏକ୍ସିସନ ଚିତ୍ରିକର୍ତ୍ତା (CER) ର ଏକକ ରିଭିରେ ପ୍ରକୃତ ଅର୍ଥ ମିଳୁଅଛି ।

ଏଥିପାଇଁ ଭାରତ ସରକାର ୨୦୨୦ ମସିହା ମଧ୍ୟରେ ତ୍ରୀନ ଇଣ୍ଡିଆ ମିଶନ ଯୋଜନାରେ ଦେଶରେ ୨୦ ମିଲିଅନ ହେକ୍ଟର ଜମିରେ ବୃକ୍ଷରୋପଣ କାର୍ଯ୍ୟ ଆରମ୍ଭ କରିଛନ୍ତି । ସେଥିମଧ୍ୟରେ ଆମ

କିଛି ମଧ୍ୟ ଅଛି । ଏହା ଦ୍ୱାରା ପ୍ରତିବର୍ଷ ନିଶ୍ଚୟ ହୋଇଥିବା ପ୍ରାକୃତିକ
କ୍ରମରେ ବୃକ୍ଷରୋପଣ କରାଯାଇଅଛି । ଏହା ଦ୍ୱାରା ବନ୍ୟ ପଶୁପକ୍ଷୀ
ଆବ୍ୟକ୍ତ ସହିତ ଦରିଦ୍ର ବନବାସୀମାନଙ୍କର ଜୀବନ ଜୀବିକାର
ଆଧାର ବୃତ୍ତ କ୍ଷୟ ହୋଇ ଚାଲିଛି ।

ବୃକ୍ଷରୋପଣ ବେଳେ ବନ୍ୟ ଗଛନିତାର ତାରା ଆଉ
ମୂଳରୋପଣକୁ ଅଗ୍ରାଧିକାର ଦିଆଯିବା ଉଚିତ । ପ୍ରକୃତିମାତାଙ୍କ ବୃକ୍ଷ
ପ୍ରକୃତିକତା (ପ୍ରାଣୀ ଉଦ୍ଭିଦର ସମତୁଲ୍ୟତା) ରକ୍ଷା ହିଁ ଜୈବ ବିବିଧତାର
ସୂତ୍ର । ଜଙ୍ଗଲ ହିଁ ଜୀବନ । ପ୍ରକୃତି ଯେଉଁଠି ଜୀବନ ସେଇଠି ।
ଏହା ହିଁ ସୃଷ୍ଟିର ନିୟମ । ଅର୍ଥକାରୀ ଗଛ ସହ ପକ୍ଷୀ ଶତାଂଶ
ହେବ ବଡ଼ ଆମ, ଜାମ୍ବୁ, ନିମ, ବଡ଼ ଦେବଦାରୁ, କେନ୍ଦୁ, ଭାଲିଆ,
କୋବିଲା, କରୁଣ, ଚେନ୍ଦୁଳି, ଆକୂଳ, ବଡ଼ ଶିମିଳି, ଡିମିରି, ବର,

ଅଶୁଭ, ଖରୁଡ଼ା, ତାଳ, ବଡ଼ିଆଳ, ବରକୋଳି, କଣ୍ଠେଇ କୋଳି
ଆଦିର ତାରା ରୋପଣ ବା ବର୍ଷାଦିନେ ଏ ସବୁର ମୂଳରୋପଣ
ପ୍ରାକୃତିକତା ରକ୍ଷା ସହିତ ପଶୁପକ୍ଷୀଙ୍କ ପ୍ରେତକୁ ଦାନା ଯୋଗାଇବା ।
ଏହା ହିଁ ବାସ୍ତବତା । ଶିଳ୍ପାୟନ ଅଞ୍ଚଳରେ ଏହା ହିଁ ଜରାଯିବା ଉଚିତ ।
ଏଥିପାଇଁ ରାଜ୍ୟର ଜଙ୍ଗଲ ସୁରକ୍ଷା ସମିତି, ଜଙ୍ଗଲ ସଂରକ୍ଷଣ ସମିତି
(v.s.s) ଗୁଡ଼ିକୁ ସହାୟତା ଓ ଜ୍ଞାନଦୌଖଳ ସହିତ ବନବିଭାଗ ମଧ୍ୟ
ଏହାକୁ ଗ୍ରହଣ କରିବା ଆଶା କରାଯାଏ । ନତୁବା ଆମେ ବନାଳରଣ
ନ କରି ବନ ହନନ ହିଁ ସାର ହେବ ।

(ଶ୍ରୀ ଅକର୍ଯ୍ୟମା ସାହୁ, ନୟାଗଡ଼ ଜିଲ୍ଲାର ବନାଳୀ କାର୍ଯ୍ୟକ୍ରମର
ଜଣେ ଅଗ୍ରଣୀ ଶ୍ରେଣୀ)

ସୁସ୍ଥ ପରିବେଶ

ଗିରୀଶ ଚନ୍ଦ୍ର ତ୍ରପାଠୀ

ଭୁବନେଶ୍ୱର ନଂ-୪୮୩, ଉତ୍ତରମୂଳ, ପୋ : ଉତ୍ତରମୂଳ ବନହର ପାଇଁ, ନି-ଝାଉସୁଗୁଡ଼ା-୭୬୮ ୨୩୪, ଓଡ଼ିଶା
(ବନାଳୀ କାର୍ଯ୍ୟକ୍ରମର ଜଣେ ଅଗ୍ରଣୀ ଶ୍ରେଣୀ)

ପିଲାଟିଏ ଗଛଟିଏ
ହେଉ ଆମ ଲକ୍ଷ୍ୟ
ଗଛ ଥିଲେ ପରିବେଶ
ହୁଏ ସୁରକ୍ଷିତ ।

ଆଦ୍ୟ ବସ ବାସଗୃହ ପାଇଁ
ଗଛ ଆମ ସହାରେ
ତା ବନର ପ୍ରତିଦାନ
କିଏ ଦେଇ ପାଉରେ ।

ଗଛ ଦିଏ ଫଳପୁଲ
ଅମୂଳ ତା ମୂଳ
ଗଛନାଶି ମୃତ୍ତିକାର
ହୁଏ ସଂରକ୍ଷଣ ।

ଗଛ ପାଇଁ ଆକାଶରୁ
କାରିଧାରା ଝରଇ
ଫଳପୁଲେ ହସେ ଧରା
ଜନମନ ପୁଲକିତ କରଇ ।

ଆଦ୍ୟ ପାଇଁ ଗଛ କରେ
ଅଙ୍ଗାରକାମ୍ବୁ ବ୍ୟବହାର
ଯାହାର ଅଧିକ ହେବୁ
ପୃଥିବୀରେ ହୁଏ ଅଶୁଭାତ ।

ଗଛର ସୃଷ୍ଟିରେ ଜଙ୍ଗଲର ସୃଷ୍ଟି
ଜଙ୍ଗଲ ହିଁ ପ୍ରାଣୀ ଉଦ୍ଭିଦର ସୁରକ୍ଷା ସୁନ
ଆଦିନ ଆଦିବାସୀର ଜଙ୍ଗଲ ହିଁ ପର
ଜଙ୍ଗଲ ହିଁ ଜୀବନ ଜୀବିକା ଗର ।

ଗଛ ଦିଏ ଅମୂଳାନ
ଯାହାକାଶି ଜୀବନ
ଅମୂଳାନ ବିନା ପ୍ରାଣୀ
ବଞ୍ଚିବା ଅସମ୍ଭବ ।

ଗଛ ଭାଗି ବାୟୁ ପ୍ରଦୂଷଣ ମୁକ୍ତ ହୁଏ
ପରିବେଶ ହୁଏ ସୁସୁନିତ
ଗଛର ସୁରକ୍ଷାରେ ପୃଥିବୀର ସୁରକ୍ଷା
ସୁସ୍ଥ ହେବ ଆମ ପରିବେଶ ।



ଜଙ୍ଗଲ, ବନ୍ୟଜନ୍ତୁ ଏବଂ ପରିବେଶ ସୁରକ୍ଷା

“ପ୍ରକୃତି ବନ୍ଧୁ” ସୁରାଜ କୁମାର କର୍ଣ୍ଣ

ମନୁଷ୍ୟ ସମାଜ ପୃଥିବୀ ବନ୍ଧରେ ଚିଣ୍ଡି ଉଦ୍ଭିଦା ନିମନ୍ତେ ଗଛଭଣ୍ଡା, ମୃତ୍ତିକା, ଜଳବାୟୁ, ପଶୁପକ୍ଷୀ ଓ ଜୀବଜଗତ ଆଦି ପ୍ରାକୃତିକ ଉପାଦାନ ଗୁଡ଼ିକରେ ଭାରସମ୍ୟ ରକ୍ଷା ଜଗାଇ ଆମେ ଆଗେଇ ଯିବା ଭବିତ, ଯେତେବେଳେ ବୃକ୍ଷରୋପଣ ଏକ ପବିତ୍ର ସାମାଜିକ ଚର୍ଚ୍ଚା ପରୋପକାରୀ କାର୍ଯ୍ୟ ଅଟେ। ପ୍ରତ୍ୟେକ ଉଚ୍ଚିତରେ ଔଷଧୀୟ ଗୁଣ ଭରି ରହିଥାନ୍ତି। ସତେ ଯେପରି ମନୁଷ୍ୟ ଓ ପଶୁପକ୍ଷୀଙ୍କ ରୋଗ ଭଲ କରି ସେମାନଙ୍କୁ ସୁସ୍ଥ ସବଳ ରଖିବା ପାଇଁ ସେମାନେ ଜନ୍ମ ନେଇଅଛନ୍ତି। ବୃକ୍ଷଲତା ବର୍ଷା ହେବାରେ ସାହାଯ୍ୟ କରିଥାଆନ୍ତି ମାତ୍ର ବର୍ଷାମାନ ଅରଣ୍ୟ ସମ୍ପଦ ହ୍ରାସ ପାଇଥିବା ଯୋଗୁଁ ବୃକ୍ଷପାତରେ ଅନେକ ଅନିୟମିତତା ଦେଖାଦେଇଅଛି। ଏହି ଅନିୟମିତ ବର୍ଷା ପୃଥିବୀର ବହୁ ଦେଶରେ ବହୁ ପୁରୁଣିଆ ଜାତୀୟ ବୋଲି ବିବେଚିତ ହେଉଅଛି। ଉଚ୍ଚିତକର ଅନୁଚାଳ ଯୋଗାଇ ବୃକ୍ଷିତ କାର୍ଯ୍ୟକ୍ରମକୁ ବିଶୁଦ୍ଧ କରିଥାଆନ୍ତି। ଆମେ ଯେଉଁ ଗଛ ଡାଳରେ ବସିଛୁ, ସେହି ଗଛର ମୂଳକୁ କାଟି ଦେଉଅଛୁ, ଏହି ଦୁଷ୍ଟମୂଳ ଅବସ୍ଥା ନ ଉଚିତେ ଆମ ଦୁର୍ଭିକ୍ଷର ସାମା ରହିବ ନାହିଁ। ଛୁଆଡ଼ିକୁ ଆମେ ଯେପରି ଲାଳନ ପାଳନ କରିଥାଉ, ସେହିପରି ଗଛଟିକୁ ମଧ୍ୟ ଯତ୍ନ ନେବା ସହିତ ପରିବେଶ ସୁରକ୍ଷା ନିମନ୍ତେ ବିଭିନ୍ନ ପ୍ରାନ୍ତରେ ବୃକ୍ଷରୋପଣ କରିବା ନିତ୍ୟାନ୍ତ ଆବଶ୍ୟକ। ବୃକ୍ଷ ଯୋଗୁଁ ବର୍ଷା ହୋଇଥାଏ,

ବୃକ୍ଷମାନଙ୍କ ଯୋଗୁଁ ଆମର ପରିବେଶ ନିର୍ମଳ ସୁମଧୁର ହୋଇଥାଏ। ଗୋଟିଏ ସନ୍ତାନର ଉନ୍ନତିରେ ଦେଶର ଉନ୍ନତି। ସେହିପରି ବୃକ୍ଷର ଉନ୍ନତିରେ ପରିବେଶର ଉନ୍ନତି ହୋଇଥାଏ। ପୂର୍ବେ ଯେଉଁ ଅଞ୍ଚଳ ପୁରୀ ଓ ଶ୍ୟାମଳ ଶୋଭା ସମ୍ପଦରେ ପରିପୂର୍ଣ୍ଣ ଥିଲା, ଅରଣ୍ୟ ନଷ୍ଟ ହେବା ଫଳରେ ଆଜି ତାହା ନୀରସ, କଂକରିଳ ଓ ଉଷର ମରୁଭୂମିରେ ପରିଣତ ହେଇଅଛି। ଉନ ଜଙ୍ଗଲ ଅଭାବରୁ ଅନେକ ପଶୁପକ୍ଷୀ ଓ ବନ୍ୟଜନ୍ତୁ ଲୋପ ପାଇ ଯାଇଥିବା ସହ ଜଙ୍ଗଲ ମଧ୍ୟରୁ ବାହାରକୁ ଚାହାରି ଆସୁଅଛନ୍ତି ଏବଂ ଅଗାଧରେ ସେମାନଙ୍କୁ ବଧ କରାଯାଇଅଛି। ବର୍ଷାମାନ ବଞ୍ଚିରହିଥିବା ଦୁର୍ଲ୍ଲଭ ଜୀବଜନ୍ତୁ ଗୁଡ଼ିକର ସ୍ୱର ହୁଏତ ଆଜି କେତେ ଦିନ ପରେ ଶୁଣାଯିବ ନାହିଁ। ଏହି ହେତୁ, ପ୍ରତ୍ୟେକ ବ୍ୟକ୍ତି ସଚେତନ ହୋଇ, ପ୍ରଚୁର ଭାବରେ ବୃକ୍ଷରୋପଣ କାର୍ଯ୍ୟ କରିବା ସହିତ ଆମେ ସମସ୍ତେ ଜଙ୍ଗଲ ବିଭାଗ ସହିତ ସାମିଲ ହୋଇ ଜଙ୍ଗଲ, ବନ୍ୟଜନ୍ତୁ ଏବଂ ପରିବେଶ ସୁରକ୍ଷା ନିମନ୍ତେ ସଂଜ୍ଞ ବଦ୍ଧ ଭାବେ କାର୍ଯ୍ୟ କରିବା।

“ଗଛ ବଞ୍ଚିଲେ ଆମେ ବଞ୍ଚିବା, ଜଙ୍ଗଲ ସୁରକ୍ଷା ଆମର କର୍ତ୍ତବ୍ୟ।”

(ବନାଜୀ କାର୍ଯ୍ୟକ୍ରମକୁ ଲୋକମାନଙ୍କ ମଧ୍ୟରେ ଆଦୃତ କରି ପରିବେଶ ସଚେତନତା ସୃଷ୍ଟି କରିଛନ୍ତି)



ଧରିତ୍ରୀ ଦିବସ

କନକ ବିହାରୀ ମହାପାତ୍ର

ଭବ୍ୟ ପରିବେଶର ଅବକ୍ଷୟ ପୃଥିବୀ ଉପରେ ଅନେକ ପ୍ରକାର ତୀବ୍ର ପଡ଼େଇଥାଏ । ଯାହା ଆଜି ଉତ୍ତରକୁ ଅନିୟମିତତାର ପ୍ରମୁଖ କାରଣ । ପୃଥିବୀର ବର୍ଷିଷ୍ଣୁ ଉତ୍ତାପ ବାୟୁମଣ୍ଡଳରେ ବିଷାକ୍ତ ଗ୍ୟାସର ମାତ୍ରାଧିକତା ଆଜି ଜୀବନ ପାଇଁ ବିପତର କାରଣ ହେଲାଣି । ଜଳ, ଖାଦ୍ୟ ଓ ବାସସ୍ଥାନର ଅଭାବକୁ ଧରେ ଧରେ ଅନେକ ପ୍ରକାରି ଜୀବଜନ୍ତୁ ଆଜି ପ୍ରାୟ ବିଲୁପ୍ତ । ଯାହା ଆଜି ପରିବେଶବିତ, ବୃକ୍ଷଚାକୀ ଓ ବିଜ୍ଞ ନୋକମାନଙ୍କୁ ବ୍ୟତିବ୍ୟସ୍ତ କରୁଛି । ଯେଉଁଥି ପାଇଁ ଆଜି Earth Day ବା ଧରିତ୍ରୀ ଦିବସ ପାଳନ କରିବା ପାଇଁ ବ୍ୟବସ୍ଥା କରାଯାଇଛି । ଜନ ସଚେତନତାର ଏକ ମାଧ୍ୟମ ଆଜି ଧରିତ୍ରୀ ଦିବସ ପରିବେଶ ସୁରକ୍ଷା ପାଇଁ । ଯାହା ଏକ କ୍ଷୁଦ୍ର ନାଟକ ମାଧ୍ୟମରେ ଚେଷ୍ଟା କରାଯାଇଛି ।

୧ମ ଦୃଶ୍ୟ

ଗାଁ ମୁଣ୍ଡ କୁଅମୂଳ । ନୟା ହୋଇ ରହିଥାଏ ଗରା, ବାଲି, ହାଣ୍ଡି, ଡେକ୍ଟି । ନୋକମାନେ ପାଟିବୁଣ୍ଡ କରୁଥାନ୍ତି । ମତେ ଆଗେ ମତେ ଅଗେ, ତୁ ଅଛ ନେ । ଆମେ ସମସ୍ତେ ଧାଡ଼ିରେ ଅଛୁ । ଏମିତି କେତେ କଣ ?)

ସାରିଆ : ଦେଖୁଛ ତ ଅବସ୍ଥା କଣ ହେଲାଣି । କୁଅରେ ପାଣି ନାହିଁ । ତମେମାନେ ଏମିତି ମନଇଚ୍ଛା ପାଣି ନେଲେ ଗାଁଟା ଫାକର ନୋକ ଚଳିବେ କେମିତି ? ସମସ୍ତେ ଗୋଟାଏ ଗୋଟାଏ ଗରାରେ ପାଣି ନିଅ । ଖାଲି ପିଇବା ପାଇଁ । ଆଉ ସବୁ କାମ ସେ ପୋଖରୀ ପାଣିରେ କର ।

ଉଗିଆ : କହିବା କଥା କହିଦେଲୁ । ତୁ କଣ ଏ ଗାଁରେ କୁଆ ନା କଣ ? ସେ ପୋଖରୀରେ କେତେ ପାଣି ଅଛି ତୁ କଣ ଜାଣିନୁ ? ଏଇ ଛୋଟିଆ ପୋଖରୀ । ତାରି ଉପରେ ତ ଭରସା । ଏପତେ ମାଲପେ, ସେପତେ ମିଶିପେ । ଆଉ ପାଖରେ ଗାଁଟା ଯାକ ପଶୁପକ୍ଷୀଙ୍କର ପିଇବା, ଗାଧୋଇବା ହେଉଛି ।

ମାଧୁଆ : ଖାଲି କଣ ସେତିକି । ଏ ବାବୁଙ୍ଗା କୁଆଙ୍କ କଥା କଣ ତମେ ଜାଣିନ ? ଉତୁଲଦିଆ ଖରାଟାରେ ପାଣିରେ ବୁଡ଼ି ପରା ପାଣିକୁ ଦି ଭାଗ କରି ଦେଉଛନ୍ତି । ତବ ପକ ଉପରକୁ ଉଠେଇ ଦରଜିଛି । ସେଠି କଣ ଆଉ ଗାଧେଇ ହଜିଛି ?

ସାରିଆ : କଣ କରିବା କୁହ ? ଏଠି କୁଅରେ ବି ସେଇ ଅବସ୍ଥା । ଦେଖୁନ ପାଣି ସାଙ୍ଗରେ କେତେ ବାଲି-ମାଟି ଆସୁଛି । ଛାଣିକି ନ ଚାଲିଲେ ଏ ପାଣି ବି ପିଇ ହେଉନି ।

ଉଗିଆ : ହଁ ସେ କଥା ସତ ଯେ ହେଲେ କଣ କରିବା କହୁନୁ ? ଆମକୁ ତ ପୁଣି ଚଳିବାକୁ ପଡ଼ିବ ।

ମାଧୁଆ : ଆଲୋ ସାରିଆ, ଏମିତି ଅଧା ଅଧା ପାଣି କଣ ଆଣୁଛୁ ? ବାଲଟିଟା ପୂରା କରି ପାଣି କାହୁନୁ ।

ସାରିଆ : ସତ ଖଣ୍ଡ ରାମାୟଣ ସରିଲାଣି କହୁଛି ସାରା

ମାଧୁଆ : କାହିଁ ମୁଁ ଏମିତି କଣ ଖରାପ କଥା କହିଲି କି ? ଏତେ ଭୟ ଧାଡ଼ି, ଏମିତି ଅଧା ଅଧା ବାଉଁଟି ପାଣି କାଢ଼ିଲେ କେତେବେଳେ ଆମେ ପାଣି ନେଇ ଘରକୁ ଯିବା ? ସେଇଥି ପାଇଁ କହୁଛି ।

ଉଗିଆ : ଆରେ ତୁ କଥା କୁହୁନୁ । କୁଅରେ ସିନା ବାଲି ବୁଡ଼ିଲେ ସେ ପୂରା ବାଲି ପାଣି କାଢ଼ିବ ।

ମାଧୁଆ : ତା ମାନେ କୁଅକୁ ବି ପାଣି ସରିଲାଣି । ଯା ...ଆରେ ଭାଇ ଓ ଭଉଣୀମାନେ ଧାଡ଼ିରେ ବାଲି, ଡେକ୍ଟି, ଗରା ଚଣ୍ଡ ଦେଇ ଯାଅ । କୁଅରୁ ପାଣି ସରିଗଲାଣି । ପୁଣି ପାଣି ରେଲେ କିଛି ସମୟ ଛାଡ଼ିକି ଆସିବ ।

(ପୁଣି ସମସ୍ତଙ୍କର ପାଟିବୁଣ୍ଡ । ବି ମୁଗ ହେଲା । କୁଅରେ ପାଣି ନାହିଁ । ଚଢ଼ିଆରେ ପାଣି ନାହିଁ । ମଣିଷ ବଞ୍ଚିବ କେମିତି ।

ସହରାବାବୁ : (ପ୍ରବେଶ) କଣ ହେଲା ? ଏମିତି ପାଟିବୁଣ୍ଡ କଣ ପାଇଁ ଚାଲିଛି ? କିଛି ଅସୁବିଧା ହେଲା କି ?

ସାରିଆ : ନାହିଁ ସହରାବାବୁ ଅସୁବିଧା କଣ କି ? କୁଅରେ ପାଣି ନାହିଁ । ଏ ମୁଣ୍ଡପଟା ଖରାକୁ ପାଣିର ଅଭାବ, ବୋଧ ଉପରେ ନକିନା ବିଦ୍ଵା ପରି ଲାଗୁଛି ।

ଉଗିଆ : ପାଣି ମୁଁଯେ ପିଇବାକୁ ବୁଝକ ବିକଳ ହେବାକୁ ପଡ଼ିଲାଣି ।

ମାଧୁଆ : ଆପଣଙ୍କର କଣ ଅଛି ? ଆପଣ ତ ବୋତଲ ପାଣି ସହରୁ ମରେଇ ପିଇଛନ୍ତି । କରି ପୁଡ଼ିଆରେ କେତେ କଣ ଖାଦ୍ୟ ଆଣି ଖାଇଛନ୍ତି । ଆମେ ମନିମୁଣ୍ଡିଆ ଯା, ପାଣି, ଖାଇବା ସବୁକି ପାଇଁ ମରୁଛୁ ।

ସହରାବାବୁ : ନାହିଁ ମାଧୁଆ ତମେ ଯାହା କହୁଛ ଠିକ୍ ନୁହେଁ । ମଣିଷ ଗାଁରେ ରହୁ ବା ସହରରେ ପାଣି ସମସ୍ତଙ୍କ

ପାଇଁ ଦରକାର । ମୁକ୍ତବାୟୁ, ସୁନ୍ଦର ସବୁଜ ପରିବେଶ
ବା ସ୍ୱାସ୍ଥ୍ୟକର ପରିବେଶ ସମସ୍ତଙ୍କର ଦରକାର ।
ତା ନ ହେଉଥିଲେ ରୋଗ ବଳରାଗ ସହରା ବାବୁକୁ
ହୁଅନ୍ତା ନାହିଁ । ଭାଗବତରେ ପରା ଅଛି -
ମର୍ତ୍ତ୍ୟମଣ୍ଡଳେ ଦେହ ବହି, ଦେବତା ହେଲେ ବି
ମରଲ ।

ସାରିଆ : ନୁହେଁ ଆଉ ଭଣ ? ଏ ରୋଗ ବଳରାଗର କଣ
ସହରା ଭୋକ ଆଉ ଗାଁ ଭୋକ ବାଜିବିବାର ଅଛି ।

ଭଗିଆ : ହଁ ..ହଁ .. ତୁ ଠିକ୍ କହିଛୁ ।

ସହରାବାବୁ : ଆଜି ପୃଥିବୀର ଅବସ୍ଥା ଯାହା ହେଲାଣି ସେଥିପାଇଁ
ଆମେ ମଣିଷ ମାନେ ହିଁ ବାୟା । ଆମେ ଆଜି ପାଠ
ଶାଠ ପଢ଼ି ଯେତିକି ଉନ୍ନତି କରିଛୁ ସଙ୍ଗତା, ସଂସ୍କୃତି,
ଚିରାଚରିତ ଗାତିନାତିକୁ ଭୁଲି ପାଶ୍ୟତ୍ୟତାକୁ
ଆପଣେ ମିଛ କୁହୁଡ଼ିରେ ପର୍ଯ୍ୟୁତ୍ତେ ।

ମାଧୁଆ : ଆପଣ କଣ କହିଲେ କିଛି ବୁଝି ହେଲାନି ଆଜ୍ଞା ।

ସହରାବାବୁ : ଦେଖ ଆଗରୁ ଥିଲା ଆମର ପଖାଳ ଭାତ, ବାଡ଼ି
ବାଲଗଣ ପୋଡ଼ା, ଶାଗ ଭଜା, ତାହା ପୁଣି ତାହା
ଆଉ ତଟକା ।

ସାରିଆ : ଆଜ୍ଞା କାହିଁ କହୁଛନ୍ତି ସେ କଥା । ମୁଁ ଯଦି ଆମ
ବାଡ଼ି ଶାଗ ଭାଜି ଦେବିନା ଆପଣ ପରା ତା
ବାସନାରେ ବେଲାଏ ପଖାଳ ଚେଷ୍ଟି ଦେବେ ଯେ
ଭାଣିପାରିବେ ନାହିଁ ।

ସହରାବାବୁ : ତମେ ଠିକ୍ କହିଛ । ତା ଭିତରେ ଗାଁର ନିଆରା
ବାସନା ଥାଏ । ହେଲେ ଆମେ ତଥାକଥିତ
ସହରାବାବୁ ମାନେ ଯେ ଦିନେ ଏଇ ଗାଁରେ ବଡ଼ି
ମଣିଷ ହେଉଛୁ ସେ କଥା ଭୁଲିଗଲୁଣି । ଆମ ପଖାଳ
ଭାତ, ଶାଗ ଭଜା, ବାଡ଼ି ରୁଚା, ରୁନା ମାଛ ଚଡ଼ଚଡ଼ି
ସେ କଥା ଭୁଲି ଚାଲିମିନ, ରୋଲ, ପକୋଡ଼ା ଏମିତି
କେତେ ଜଣ ପାଟି ସୁଆଦିଆ ଚଟପଟିଆ ଖାଦ୍ୟ
ଖାଇଛୁ ।

ଭଗିଆ : ହଁ ରେ ସେ ଖାଦ୍ୟ ଖାଇଲେ କୁଆଡ଼େ ଅମୁରୋଗ,
କାମଳ ରୋଗ, ଏମିତିକି ଚର୍ବି କଡ଼ି ମୋଟାପା
ରୋଗ ବି ହେଉଛି ।

ସହରାବାବୁ : ତମେ ଠିକ୍ କଥା କହିଛ, ଯେମିତି ନୂଆ ଦ୍ୱାଆରେ
ପଢ଼ିବାକୁ ଯାଇ ଆମେ ନୂଆ ନୂଆ ରୋଗ ଭିଣୁଛେ
ସେମିତି ଆମ ପୃଥିବୀକୁ ନୂଆ ଦ୍ୱାଆରେ ଗଢ଼ିବାକୁ
ଯାଇ ଆମେ ପୃଥିବୀର ଦେହ ଖରାପ କରୁଛେ ।

ମାଧୁଆ : ହେଲ ଦେଖନ୍ତୁ ସହରା ବାବୁ ଆପଣ ମଝିରେ

ମଝିରେ ଏମିତି କଣ କହି ଦେଉଛନ୍ତି । ଯାହା ଆମ
ବୁଝିବା ଠାରୁ ଉପରେ ଚାଲିଯାଇଛି ।

ସାରିଆ : ମାଧୁଆ ଠିକ୍ କହୁଛି । ମୁଁ ବି ବୁଝିପାରିଲି ନାହିଁ ।
ପୃଥିବୀର ଦେହ ଖରାପ ହେଉଛି । ସେଇଟା ପୁଣି
କେମିତି ?

ସହରାବାବୁ : ବୁଝିପାରିଲ ନାହିଁଟି, ଯଦି ପୃଥିବୀର ଦେହ ଖରାପ
ନୁହେଁ ତା ହେଲେ ପୃଥିବୀ ଗର୍ଭରୁ ପାଣି ଗଲା
କୁଆଡ଼େ ? କୁଆରେ କାହିଁକି ପାଣି ନାହିଁ ?

ଭଗିଆ : ଠିକ୍ କଥା ତ ।

ମାଧୁଆ : ଆରେ ସତେଜ

ସାରିଆ : ହଁ ହଁ ଠିକ୍ ଠିକ୍

ସାରିଆ : ଆଜ୍ଞା ସହରା ବାବୁ ପୃଥିବୀ ଗର୍ଭରୁ ପାଣି ତା ହେଲେ
ଗଲା କୁଆଡ଼େ ?

ସହରାବାବୁ : ପାଣି ତ ଗୋଟାଏ କାରଣ ମାତ୍ର ଏମିତି ଅନେକ
କିଛି ବ୍ୟତିକୃମ ହେଲାଣି । ବର୍ଷା ଦିନେ ବର୍ଷା ନାହିଁ ।
ଶୀତ ଦିନେ ଶୀତ ନାହିଁ । ଖରାପ ପ୍ରକୋପ ଦିନକୁ
ଦିନ ବଢ଼ିବାରେ ଲାଗିଛି । ପବନ ବିଷମୟ
ହେଇଯାଇଛି । ପୃଥିବୀ ପୃଷ୍ଠର ଉର୍ବରତା କମି କମି
ଯାଇଛି ।

ଭଗିଆ : ଆପଣ ଠିକ୍ କଥା କହୁଛନ୍ତି । ଆମରୁ ଯେମିତି ଫସଲ
ହେଉଥିଲା ଏବେ ଆଉ ସେମିତି ହେଉନି । ଫସଲ
ହାନୀ ହେଉଛି ।

ମାଧୁଆ : କାହିଁକି ? ତୁ ସାର ପଚାରିନି କି ?

ସହରାବାବୁ : କଥାଟା ତ ସେଇଠି । ଆଗରୁ ଲୋକ ଗୋବର ଖତ
ବ୍ୟବହାର କରୁଥିଲେ ହେଲେ ଆଜି ଆମେ
ଗାସାୟନିକ ସାର ପ୍ରୟୋଗ କରୁଛେ । ଯାହା
ସମୟକ କିଛି ଦିନ ଆମକୁ ଭଲ ଫସଲ ଦେଲା ।
ହେଲେ ଏବେ ମାଟିର ଉର୍ବରତା ଉଡ଼ାଉଥିବା ଜିଆ,
ବିଭିନ୍ନ ପ୍ରକାର କୀଟକୁ ସେ ମାରିଦେଲା । ଏହି
ମାଟିର ଉର୍ବରତା ଆଉ ଆସିବ କେଉଁଠୁ ?

ସାରିଆ : ତା ହେଲେ ଏବେ କଣ ହେବ ?

ସହରାବାବୁ : ସେଇଥି ପାଇଁ ଏବେ ଉନ୍ନତ ପ୍ରଣାଳୀରେ ଜିଆଖତ,
ଜୈବିକ ଖତ ପ୍ରସ୍ତୁତ ହେଲାଣି ।

ଭଗିଆ : ଆଜେ ସିନା ନିଶ୍ଚୟ ଆସୁଥିଲା ଯେ ଜମିରେ ପତ୍ର
ପକେଇ ଉର୍ବର କରୁଥିଲା । ଏବେ ତ ଆଉ ନିଶ୍ଚୟ
ଆସୁନି ।

ସହରାବାବୁ : କେମିତି ଆସିବ କୁହ । ନିଜରେ ତ ଆଉ ପାଣି ନାହିଁ ।
ଚର୍ଚ୍ଚୁମାସିଆରେ ତ ଜମି ଫାଟି ଥାଁ କରୁଛି । ବଡ଼ି
ହେବ କେମିତି ?

ମାଧୁଆ : ଆଜ୍ଞା ବାବୁ ଏ ମଣିଷ ଜଣ ଚନ୍ଦ୍ରଦେବତାକୁ କହିଲା ବର୍ଷା ନ କରିବା ପାଇଁ । ଆପଣ ଖାଲି ମିଛବାରେ ମଣିଷକୁ ସବୁ ପାଇଁ ଦୋଷ ଦେଉଛନ୍ତି ।

ସହରାବାବୁ : ନା ଏଥିପାଇଁ ମଧ୍ୟ ମଣିଷ ଦାୟୀ । ଆଜ୍ଞା ତମେ କହିଲ ଆଗରୁ ଯେମିତି ଘୁଞ୍ଚି ଜଙ୍ଗଲ ଥିଲା ଏବେ କଣ ସେମିତି ଅଛି ?

ସାରିଆ : ଆଜ୍ଞା ଆମର ଏଇ ଗାଁ ପାଖ ଯେଉଁ ଜଙ୍ଗଲ ଆପଣ ଦେଖୁଛନ୍ତି ମୋ ପିଲାବେଳେ ଗୋସେଇଁ ବାପ ଖରାବେଳେ ସେଇ ରାତ୍ରା ଦେଇ ଯିବାକୁ ବୁଲୁଥିଲା । ହେଲେ ଏବେ ଭାଟି ଅଧରେ ଗଲେ ବି ଆଉ ତର ନା ରୟ ।

ସହରାବାବୁ : ବାପ କଥା ରହିଲା ସେଇଠି । ସେତେବେଳେଯେଉଁ ଘୁଞ୍ଚି ଜଙ୍ଗଲ ଥିଲା ଆଜି ତଦା । ଗଛର ଚେର ମାଟି ତଳର ପାଣିକୁ ଧରି ରଖେ । ତେର ବାଟେ ପାଣି ଯାଇ ପଡ଼ିଲେ ଗଛ ପାଇଁ ଖାଦ୍ୟ ପୁସ୍ତକ ହୁଏ । ଆଉ ଅଧିକ ପାଣି ବାଷ୍ପ ହେଲ ଆବାଷ୍ଟରେ ମେଘ ହୁଏ । ସେଥି ପାଇଁ ବର୍ଷା ଦିନେ ବର୍ଷା, ଖରା ଦିନେ ଖରା, ଶୀତ ଦିନେ ଶୀତ ହେଉଥିଲା ।

ସାରିଆ : ହଁ ହଁ ପିଲା ଦିନେ ଯେଉଁ ହାଡ଼ ଭଙ୍ଗା ଶୀତ ଥିଲା ସିଏ କଣ ଆଉ ଅଛି ।

ମାଧୁଆ : ହଁ ଏ କଥା ଠିକ୍ ଯେ ମଣିଷ ଗଛ ନଷ୍ଟ କରିଛି ।

ରାଗିଆ : ତେଣୁ ଏ ବର୍ଷା ପାଇଁ ମଣିଷ ଦାୟୀ ।

ମାଧୁଆ : ଆଜ୍ଞା ସହରାବାବୁ ତମେ ପାଠଶାଳା ପଢ଼ିଲ ବୋଲି ଏତେ କଥା ଜାଣିଲ । ହେଲେ ପୁଣି ନୂଆ ସଭ୍ୟତାକୁ ଗାଳି ଦେଉଛ ?

ସହରାବାବୁ : ନା ମୁଁ ନୂଆ ସଭ୍ୟତାକୁ ଗାଳି ଦେଉନି । ଆମର ମାନସିକତାକୁ ନିନ୍ଦୁଛି । ଆମେ ଆଜି ସବୁ ଜାଣିଛେ । ତା ପରେ ବି ଆମ ଜଙ୍ଗଲ ଆମ ପରିବେଶକୁ ରକ୍ଷା କରିବାକୁ ଆବଶ୍ୟକତା ଦେଖାଉନେ । ଯଦି ଏମିତି ହାତରେ ଜଙ୍ଗଲ, ପରିବେଶ ନଷ୍ଟ ହେବ, ତେବେ ଦିନ ଆସିବ ଏ ପୃଥିବୀ ଧୂସ ପାଇଯିବ ।

ସାରିଆ : ତା ମାନେ କଣ ମାଲିକା କଥା ସତ ହେବ ନା କଣ ?

ସହରାବାବୁ : ଆମେ ଯଦି ସଚେତନ ନ ହେବା ତା ହେଲେ ଏହା ମଧ୍ୟ ଅସମ୍ଭବ ନୁହେଁ ।

ରାଗିଆ : ସବୁ ଅସୁବିଧାର ଜିଛି ନା କିଛି ସମାଧାନ ଅଛି । ଏହାର କଣ କିଛି ନାହିଁ ?

ସହରାବାବୁ : ଅଛି ।

ସାରିଆ : ଅଛି ଯଦି ହେଉନି କାହିଁକି ?

ରାଗିଆ : ଆଲୋ ହବ ଯେ କରିବ କିଏ ?

ମାଧୁଆ : କିଏ କଣ କହୁଛ ମା । ଏଇ ମଣିଷ ଯଦି ଏ ଅବସ୍ଥା କରିଛି ତା ହେଲେ ସେଇ ମଣିଷ ହିଁ ତାର ପ୍ରତିକାର କରିବ ।

ସହରାବାବୁ : ତମେ ବିଲକୁଳ ଠିକ୍ କଥାଟିଏ କହିଛ । ଏଇ ମଣିଷ ହିଁ କରିବ ।

ସାରିଆ : ଯଦି ଏଇ ମଣିଷ କରିବ ତା ହେଲେ କରୁନି କାହିଁକି ?

ସହରାବାବୁ : ତମକୁ ଗୋଟାଏ କଥା କହୁଛି ଶୁଣ । ଆଜି ତମେ ଯେମିତି ମୋ ଠାରୁ ଶୁଣିବା ପରେ ଚିନ୍ତାରେ ପଡ଼ିଗଲ, ସେମିତି ଆମେରିକାର ଜଣେ ବ୍ୟକ୍ତି ଯିଏକି ଜଣେ ପରିବେଶବିତ୍ ତାଙ୍କର ନାଁ ହେଲା ସେନେଟର ଗେଲ୍ଡ୍‌ବ୍ଲେ ନେଲସନ । ସେ ଦିନେ ଏ ପୃଥିବୀର ଅବସ୍ଥା ଦେଖି ବ୍ୟତିବ୍ୟସ୍ତ ହେଇ ଯାଇଥିଲେ ।

ସାରିଆ : ଆମେରିକା ସେଇଟା ଆଜ୍ଞା କୋଉଠି ?

ରାଗିଆ : ଆଲୋ ସତ ଦରିଆ ତେର ନଇ ପାରି ହେଲେ ଯାଇ ଆମେରିକା ପଢ଼ିବ ।

ସାରିଆ : ସେଠି କଣ ଆମର ଏଠିକା ପଢ଼ିବା କୁଅରେ ପାଣି ନାହିଁ ।

ସହରାବାବୁ : ଦେଖ । ପୃଥିବୀ ଆମର ଯେମିତି ମା ତାଙ୍କର ବି ସେମିତି ମା । ଆମକୁ ପୃଥିବୀ ଯେମିତି ପାଣି, ତରଳ, ଖାଦ୍ୟ ଯୋଗାଇଛି ତାକୁ ବି ସେମିତି ଯୋଗାଇଛି । ତେଣୁ ଆମେମାନେ ଯେମିତି ପରିବେଶ ପାଇଁ ଚିନ୍ତିତ ସେମାନେ ବି ସେମିତି ଚିନ୍ତିତ ।

ମାଧୁଆ : ହଁ ଠିକ୍ କଥା । ସମସ୍ତେ ମିଶି ଚିନ୍ତା କଲେ ସିନା ଏ ପୃଥିବୀ ବଞ୍ଚିବ ।

ସହରାବାବୁ : ଏଇ କଥା ସେନେଟର ମୁଖରେ ପଢ଼ିଥିଲା । ସେଇଥି ପାଇଁ ସେ ୨୦ମିଲିଅନ ଲୋକଙ୍କୁ ଏଥିରେ ସାମିଲ କରିଥିଲେ । ସମସ୍ତଙ୍କୁ ସତା ସମିତି ସଙ୍ଗେ ମାଧ୍ୟମରେ ଏ ବିଷୟରେ କହିଥିଲେ । ଆଉ ସମସ୍ତେ ଏ ବିଷୟ ନେଇ ଚିନ୍ତିତ ହେଇ ଉଠିଥିଲେ । ଯେମିତି ଆମେ ଆଜି ଏଠି ଚିନ୍ତା କରୁଛେ ।

ସାରିଆ : ଏ କଥା ସେ କଣ ଏବେ ଚିନ୍ତା କଲେ ?

ସହରାବାବୁ : ନା । ଏ କଥା ୧୯୭୦ ମସିହା ଅପ୍ରେଲ ମାସ ୨୨ ତାରିଖରେ ପ୍ରଥମେ ସିନେଟ୍ ଚିନ୍ତା କରିଥିଲେ ।

II ବନ୍ଦାଣୀ - ୨୦୧୩ II

ଭଗିଆ : ୧୯୭୦ ମସିହା ଅପ୍ରେଲ ମାସ ୨୨ ତାରିଖରୁ
ଚିତ୍ରା ଜଳୋତ୍ସବ ଯେତେବେଳେ କିଛି ତ କରାଯାଉଛି ।

ମାଧୁଆ : ଏବେ ଦିନ ହେଲାଣି ଏ କଥା ଜଣାପଡ଼ିଲାଣି ତା
ହେଲେ କିଛି ହେଉନି କାହିଁକି ?

ସହରାବାବୁ : ଦେଖ ତମେ ଏ ବିଷୟରେ କିଛି ବି ଜାଣି ନଥିଲ ।
ସେମିତି ଅନେକ ଲୋକ ଅଛନ୍ତି ଯିଏ ଏ ବିଷୟରେ
ଜାଣି ନାହାନ୍ତି । ସେ ବିଷୟ ଜାଣିବା ଏବଂ ଜଣେଇବା
ପାଇଁ ଅପ୍ରେଲ ୨୨ ତାରିଖକୁ Earth Day / ଧରିତ୍ରୀ
ଦିବସ ହିସାବରେ ପାଳନ କରାଯାଏ ।

ସାରିଆ : କି ଦିବସ ଆଜ୍ଞା ?

ସହରାବାବୁ : ଧରିତ୍ରୀ ଦିବସ । ଏହି ଦିବସ କରିବାର ମାନେ ହେଲା
ପୃଥିବୀର ପରିବେଶ ବିପର୍ଯ୍ୟୟ ହେବା ଦ୍ୱାରା ଯେଉଁ
କ୍ଷୟକ୍ଷତି ହେଉଛି ସେ ବିଷୟରେ ସାଧାରଣ
ଲୋକଙ୍କୁ ଜଣାଇଦେବା ଏବଂ ସମସ୍ତେ ମିଶି
ପରିବେଶର ପୁନର୍ଗଠନ କରିବା ।

ଭଗିଆ : ହେଲେ ଏହା କିପରି ସମ୍ଭବ ହେବ ।

ମାଧୁଆ : ରୁହ ରୁହ ମୋ ମୁଣ୍ଡରେ ଗୋଟାଏ କଥା ପଶିଲା ।
ଦେଖ ଏବେ ସବୁ ଜିନିଷ କାଗଜ ପୁଞ୍ଜା ବଦଳରେ
କରିରେ ମିଳୁଛି । ସେହି ଭଳି ମାଟିରେ ତ ମିଶୁନି ।
ତେଣୁ ମାଟି ଖରାପ ହେଲା କି ନାହିଁ ?

ସହରାବାବୁ : କଥା ପଦେ ତମେ କହିଲ ପରିଆ ମୋ ମନକୁ
ପୁରା ପାଇଛି । ସାବାସ ... । ଜାଣିଲ ଏହି ପଲିଥିନ୍,
ବ୍ୟାଗ୍ ବା ଭଳି ମାଟିରେ ଆବଦ୍ଧି ମିଶେନି । ଅନେକ
ବର୍ଷ ପର୍ଯ୍ୟନ୍ତ ମାଟିରେ ପଡ଼ି ରହିଥାଏ । ମାଟି ସହିତ
ରାସାୟନିକ ପ୍ରତିକ୍ରିୟା କରି ବିଭିନ୍ନ ବିଷାକ୍ତ ଗ୍ୟାସ୍
ଡିଆରି କରେ ଯାହା ଆମ ପାଇଁ କ୍ଷତିକାରକ ।

ସାରିଆ : ସାର୍, ଛୋଟ ମୁହଁରେ ବଡ଼ କଥା । ହେଲେ ମୋ
ମନକୁ ଗୋଟାଏ କଥା ଆସୁଛି । ଆମର ତ ଗ୍ରାମ
ସମିତି ଅଛି । ଏହି କଥା ଆମେ ଆମ ଗ୍ରାମ ସଭାରେ
ପକାଇବା । ଯାହାପକରେ ସମସ୍ତେ ଜାଣିବେ ଏବଂ
ସଚେତନ ହୋଇ ପ୍ରତିକାର ପଦ୍ଧା ଗ୍ରହଣ କରିବେ ।

ସହରାବାବୁ : ଏ କଥା ଏବେ ୧୭୫ ଟି ଦେଶର ସରକାର
ଏକତ୍ରିତ ହୋଇ ଚିତ୍ରା କରିଛନ୍ତି । ଏହାର ପ୍ରସାର ଓ

ପ୍ରଚାର ପାଇଁ ବିଭିନ୍ନ ପଦ୍ଧାନ ଅବଲମ୍ବନ
କରାଯାଇଛି । ସେମିତିକି ସ୍କୁଲ କଲେଜରେ ବକ୍ତୃତା,
ଚିତ୍ରାଙ୍କନ ଇତ୍ୟାଦି ମାଧ୍ୟମରେ ପ୍ରଚାର କରାଯାଇଛି ।
ବିଭିନ୍ନ ଅନୁଷ୍ଠାନମାନେ ଏହି ଧରିତ୍ରୀ ଦିବସରେ
ବିଭିନ୍ନ କାର୍ଯ୍ୟପଦ୍ଧା ହାତକୁ ନେଇ ଧରିତ୍ରୀ ଦିବସ
ପାଳନ କରି ପରିବେଶ ଓ ପୃଥିବୀକୁ ସୁନ୍ଦର, ସବୁଜ
କରିବାର ସଂକଳ୍ପ ନିଅନ୍ତି । ବିଭିନ୍ନ NGO ବା
ବେସରକାରୀ ସଂସ୍ଥାମାନେ ମଧ୍ୟ ସେମାନଙ୍କ ସ୍ତରରେ
ବୃକ୍ଷରୋପଣ ଓ ପରିବେଶ ସବୁଜନର ଉପାୟମାନ
ବାହାର କରୁଛନ୍ତି । ଆମର ବନବିଭାଗ ମଧ୍ୟ Eco
Tourism ମାଧ୍ୟମରେ, ବନ ସୁରକ୍ଷା ସମିତି
ମାଧ୍ୟମରେ ବନ୍ୟଜନ୍ତୁ ଓ କଙ୍ଗଳ ସୁରକ୍ଷା,
ପୁନର୍ଗୁଣାଉର ବିଭିନ୍ନ ଉପାୟମାନ କରି ବାସ୍ତବତାର
ରୂପ ଦେବା ପାଇଁ ବେଷ୍ଟା କରି ଆସିଛନ୍ତି ।

ସାରିଆ : ଏହି ସବୁ କଥାକୁ ଗୋଟାଏ କଥା କୁଟା ପଦୁଛି
ମୁଖ୍ୟତଃ ଜଙ୍ଗଲ ନଷ୍ଟରୁ ପୃଥିବୀର ପରିବେଶ
ବିଗ୍ଠିବିଗ୍ଠିତ ହେଉଛି । ତେଣୁ ଆମ ସମସ୍ତଙ୍କର ଏହି
ଲକ୍ଷ୍ୟ ହେବା ନିହାତି କରୁଣା ଯେ ଆମ ନିଜ
ଜୀବନକୁ ସରସ, ସୁନ୍ଦର, ନୀରୋଗ ଉତ୍ସୁକକୁ
ହେଲେ ଆମକୁ ଉତ୍ତୁଡ଼ା ଜଙ୍ଗଲକୁ ସଜାଡ଼ିବାକୁ
ପଡ଼ିବ । ନୂଆ ଜଙ୍ଗଲ ସୃଷ୍ଟି କରିବାକୁ ପଡ଼ିବ । ପୃଥିବୀ
ପୃଷ୍ଠକୁ ସବୁଜିମାରେ ଭରିଦେବାକୁ ପଡ଼ିବ ।

ସହରାବାବୁ : ଏଣୁ ଆସନ୍ତୁ ଏହା ଧରିତ୍ରୀ ଦିବସରେ ଆମେ ସମସ୍ତେ
ମିଶି ସଂକଳ୍ପ କରିବା

ସହରାବାବୁ : ଗଛ ଲାଗେଇବା, ଜଳ ସଞ୍ଚୟ କରିବା ।

ଭଗିଆ : ପଲିଥିନ୍, ପାଚୁ ଦୁଇରେ ରହିବା
କୈବିକ ଖତ ପ୍ରୟୋଗ କରିବା

ସାରିଆ : ଜଙ୍ଗଲ ପରିଧି ବଢ଼ାଇବା, ସବୁଜ ପୃଥିବୀ ରଚିଦେବା

ମାଧୁଆ : ସୁସ୍ଥ ପରିବେଶ ବନେଇବା, ନିଜ ସୁରକ୍ଷାକୁ ବଢ଼ାଇବା

ସାରିଆ : ଜୀବଜନ୍ତୁଙ୍କର ସକ୍ଷା ହେବା, ମଣିଷ ପଣିଆ ବେଶେଇବା

ସମସ୍ତେ : ମଣିଷ ପଣିଆ ବେଶେଇବା

ଭାଜା, ମଣିଷ ପଣିଆ ବେଶେଇବା

(ତା. ୨୧.୪.୨୦୧୨ରେ ଆକାଶବାଣୀରେ ପ୍ରସାରିତ)



ଆସ ଗଛ ଲଗାଇବା

ବନଜ ବିହାରୀ ମହାପାତ୍ର

୧ମ ଦୃଶ୍ୟ

(ସମୟ ସନ୍ଧ୍ୟା, ପର ଭିତରେ ବସିଥାନ୍ତି ନକ୍ସା ଆଇ ଧରଣା । ହାଲକା ବୁଲିବର୍ଦ୍ଧି ରାଗିଥାଏ । ନକ୍ସା ଆକଟ କରି ଧରଣାକୁ କହୁଥାଏ କିନ୍ତୁ ଧରଣା ତା କାର୍ଯ୍ୟକଳାପରେ କେଉଁଠି କିଛି ଦେଖ ପାଇ ନ ଥାଏ ।)

ନକ୍ସା : ଦେଖ । ରାତି ହେଲାଣି । ତମେ ଏବେ ଯାଅନି ।

ଧରଣା : ଆଲୋ, ମୋର ତ କାମ ଏମିତି । ରାତିରେ ଯିବିନି ତ ଆଇ କଣ ଦିନ ଦି ପହରେ ଯିବି ।

ନକ୍ସା : ଦେଖ । ଏ ତୁମିଆରେ ଏବେ ବି ଧର୍ମ ଅଛି । ଧର୍ମର କଣ କାଳ କାଳରେ ଥିଲା । ଏବେ ବି ଅଛି ଉଦ୍‌ବିଷ୍ମତରେ ମଧ୍ୟ ରହିବ ।

ତମେ ମୋ କଥାକୁ ଆଡ଼େଇ ଦିଅନି ।

ଧରଣା : ବା... ବଡ଼ିଆ ପ୍ରବଚନ । ଆଲୋ ତୁ ଯା କେଉଁଠି ପ୍ରବଚନ ଦେବା ଆରମ୍ଭ କର ।

ନକ୍ସା : ତମକୁ ସିନା ଆଜି ମୋ କଥା ଖରାପ ଲାଗୁଛି ହେଲେ ଦେଖିବ ଦିନ ଆସିବ ତମେ ନିଜେ କହିବ ମୁଁ ଠିକ୍ ଆଇ ତମେ ଭୁଲ ।

ଧରଣା : ହଇ ସେ ଦିନ ଆସୁ । ହେଲେ ସେ ପର୍ଯ୍ୟନ୍ତ ବଞ୍ଚିବା ପାଇଁ ଖାଇ ପିଇ ରହିବାକୁ ପଡ଼ିବ । ପେଟରେ ଖଦା କନା ଦେଇ ନୁହଁ ।

ନକ୍ସା : ତା ବୋଲି ଆମେ କଣ ଅନୀତି, ଅଧର୍ମ କରିବା । ବଚନପତ୍ରେ ଯାଇ କଣ ରୋଜଗାର କରି ବଞ୍ଚି ହେବନି ।

ଧରଣା : ତୋ ସତ ତୋ ପାଖରେ ରଖୁଥା । ଘର ଚଳେଇବା ଯେ କେତେ କଷ୍ଟ ସେ କଥା ମୁଁ ଜାଣିଛି । ତତେ କଣ କଣ ପଚାରିଛି । ଯେତେବେଳେ ଯାହା କରୁଛୁ ମିଳିଯାଉଛି ତ ସେଥିପାଇଁ ଏ ବହୁ ପାହାଚୁଛି ।

ନକ୍ସା : ମତେ ସେମିତି କହିବନି କହିଦେଉଛି । କଣ ତମକୁ ମାଗିଛି କହିଲ । ମୋ ପଖାଳ, ଶାଗଭଜା ମତେ ଭଲ । ମୋର ନା ମାଉଁସ ବରଜାର ନା ଅଧର୍ମ କମାଇବା ଦରକାର ।

ଧରଣା : ହଇ ତୁ ଏଇ ପୁଅବଂଶରେ ଧର୍ମପରାୟଣ ମହିଳା ହିସାବରେ ପୁରୁଷର ପା । ମୋତେ ମୋ କାମ କରିବାକୁ ଦେ ।

ନକ୍ସା : ଶୁଣ, କଥାଟାକୁ ଆଇ ଥରେ ଚିନ୍ତା କର । ଏମିତି ଅବାଧ ରୁଅନି । ଭଗବାନ ଆମକୁ ଯାହା ଦେଉଛନ୍ତି ଆମ ପାଇଁ

ଠିକ୍ ଅଛି ନା ଆମର ଅଧିକ ଲୋଭ ଅଛି ନା ଅଧିକ ବଡ଼ ଲୋଭ ହେବାର ଅଭିଳାଷ ଅଛି ।

ଧରଣା : ଦେଖ ଆମେ ଦୁଇ ଥିଲେ । ଏବେ ପୁଅଟି ହେଲାଣି । ତାର ପୁଣି ଭବିଷ୍ୟତ ଅଛି । ଦି' ପରସା ଅଧିକ ରୋଜଗାର ନ ହେଲେ କେମିତି ଚଳିବା କହିବୁ ।

ନକ୍ସା : ତା ବୋଲି କଣ ଆମେ ଅବାଚକୁ ଯାଇ ରୋଜଗାର କରିବା ।

ଧରଣା : ଆଲୋ ଅବାଚ କଣ ବା ? ହଇ ପରିଶ୍ରମ କରୁଛି ରୋଜଗାର କରୁଛି ।

ନକ୍ସା : ମୁଁ ତ ସେଇ କଥା କହୁଛି ଧର୍ମ ପଥରେ ରୋଜଗାର କର । ଆମର ଯେତିକି ହେଉଛି ହେଉ ।

ଧରଣା : ନିଜଟି ସତ୍ୟକୁ ପରା ଖବର ଜାଗାରେ ବାହାରିଛି ଅମଳ କିରାଣୀ, ସମକ ଅପିସର ରିଜିଲାନ୍ସ ଜାଲରେ ପଡ଼ିଛନ୍ତି, କାହାର କେତେ ଆଉ ବର୍ହିରୂପ ସମ୍ପତ୍ତି । ଆମେ ତ ସେମିତି କିଛି କରୁନେ । ଏଇ ପେଟ ଚାଖଣ୍ଡକ ପାଇଁ ରାତି ଦିନ ଖରୁଛେ ।

ନକ୍ସା : କିଏ କଣ କରୁ ଆମର ସେଥିରେ କଣ ଅଛି କହିଲ ? ଅଧିକ ଲାଭ କରି ଯେତେବେଳେ ହାତଟକୁ ଯାଉଛନ୍ତି କଣ ସୁନାମ ପାଇଛନ୍ତି ?

ଧରଣା : ଆଲୋ ଶୁଣ ହାତଟକୁ ଗଲାଦେବକୁ ଚାକ ପାଖରେ ଅବାଚ କାତ ଚକା ଅଛି । ସେଇ ଚକା ଦେଇ ପୁଣି ଖସି ଆସୁଛନ୍ତି ନା ?

ନକ୍ସା : ଦେଖ ତମର ଯଦି ସେମିତି କିଛି ହେଉଯିବ ଆମେ ମା ହୁଆ ଦି ତା ସରମରେ ଆନୁହତ୍ୟା କରିଦେବୁ କହୁଛି ।

ଧରଣା : ଶୁଣ ମୁଁ କଣ ଏତେ ବୋକା । ଉପରୁ ତକ ପର୍ଯ୍ୟନ୍ତ ସମସ୍ତଙ୍କୁ ହାତରେ ରଖୁଛି ନା ?

ନକ୍ସା : ମୁଁ ତ ସରକ ସୁନ୍ଦର ଭାବରେ ଜୀବନ ବଞ୍ଚିଯିବି କହୁଛି । ତମର ଏ ବଡ଼ ଲୋଭ ହେବାର ଇଚ୍ଛା କାହିଁକି କହିଲ ?

ଧରଣା : ତୋ ସାଙ୍ଗରେ ଗପର ଗପର ହେବାର ମୋର ବେଦ ନାହିଁ ? ସାଡ଼େ ଲୋଭ କାମରେ ଲାଗିଛନ୍ତି । ମତେ ରାତି ଭିତରେ ସବୁ କାମ ସାରିବାକୁ ପଡ଼ିବ ।

ନକ୍ସା : ତମେ କାହିଁକି ଯେ ମୋ କଥା ଶୁଣୁନ ମୁଁ କାନ୍ତିପାରିବି ।

ଧରମା : ଏ ମାଲପି କଥାରେ ପରା ମହାପୁରୁ ଅଧା ଖଣିଆ ହେଇ ରହିଗଲେ । ମୁଁ ପୁଣି ଶୁଣିବି । କେତେ ଲୋକ କେତେ ଜଣ ଖାଇ ପାରିଛନ୍ତି, ମୁଁ ଏମିତି କଣ ଅପରାଧ କରୁଛି କି ? ହେଲ କି ଜଣକରୁ ବିଛି ଗଛ କାରୁଛି । ଜଙ୍ଗଲରୁ କଣ ଗଛ ସରିଯାଉଛି କି ?

ଲକ୍ଷ୍ମୀ : ସେଇଥି ପାଇଁ ତ କହୁଛି, ଏଇ ଜଙ୍ଗଲ, ଆଜି ତୁମରିମାନଙ୍କ ପରି କିଛି ଲୋକଙ୍କ ପାଇଁ ସରିବାକୁ ବସିଲାଣି ।

ଧରମା : ଆଲୋ ତୁ ଏ କଥା ଭାବି ଲାଜ କଣ କହିବୁ । ଏ ଯେଉଁ ଗଛ ମୁଁ କାରୁଛି ସେ ଗଛରୁ ତିଆରି ପତା କିଏ ନେଇଛି ? ସହରର ବଡ଼ବଡ଼ିଆ ବାବୁମାନେ, ସେମାନେ ଯେତେବେଳେ ଚିରା କରୁନାହାନ୍ତି, ସେତେବେଳେ ତୁ ଏତେ ଭାବିଲେ କଣ ହେବ ?

ଲକ୍ଷ୍ମୀ : ମୁଁ ଆଜି ଭାବୁଛି କଲି ଯେ ସମସ୍ତେ ଏ କଥା ନ ଭାବିବେ ତମେ କେମିତି ଜାଣିବ ?

ଧରମା : ହଉ ସେ ଦିନ ଆସୁ । ଯେତେବେଳେ ସମସ୍ତେ ଭାବିବେ ସେତେବେଳେ ମୁଁ ଭାବିବି । ଆଜି ତାରୁ ଡୋ କଥା ଭାବି କାହିଁକି ପାଗଳ ହେବି କହିବୁ ।

ଲକ୍ଷ୍ମୀ : ସମସ୍ତେ ଭାବିଲେ ଆମେ ଭାବିବା ? କାହିଁକି ? ଆମେ ପ୍ରଥମେ ଭାବିଲେ କ୍ଷତି କଣ ? ସମସ୍ତେ ଯଦି ଏମିତି ଭାବିବେ ତେବେ ସେ ପ୍ରଥମ କଣକ କିଏ ହେବ ?

ଧରମା : ଯା ... ଯା ... ଯା ... ତୋ କଥାରେ ପଢ଼ିଲେ ମୋ ସଂସାର ଅଧାବାଟରେ ରହିଯିବ । ମୁଁ ଯାଏ ସାବେ ଲୋକମାନେ ମତେ ଅପେକ୍ଷା କରିଥିବେ । (ପ୍ରସ୍ଥାନ)

ଲକ୍ଷ୍ମୀ : ହେ ଭଗବାନ, ଯାକୁ ଠିକ୍ ବାଟ ଦେଖାଅ । ମୋ ସଂସାରକୁ ରକ୍ଷା କର ।

୨ୟ ଦୃଶ୍ୟ

(ଅସହ୍ୟ ଗରମ, ଘରେ ବସିଆସି ବନା ଓ ଚଞ୍ଚଳି । ଦୁଇଁକର ଚିରା ବର୍ଷା ନାହିଁ ଫସଲ ହାନା । ବରିବେ କଣ ?)

ବନା : ଆଲୋ ଚଞ୍ଚଳି, ଆଉ ବଞ୍ଚି ହେବନି । ଏ ଚାଟିରେ ଦିହ, ମୁଣ୍ଡ କଳିଗଲା ପରି ଲାଗୁଛି । ଖାଜ ଧାରା ତ ବନ୍ଦ ହେବାର ନାହିଁ ।

ଚଞ୍ଚଳି : ସମସ୍ତଙ୍କର ହାଲ ତ ଏକା । ଦେଖୁନ ଏ ନିଆଁ ଲଗା ଘିମିରିଗୁଡ଼ାକ ବେହସାରା ଭରି ହେଉଗଲାଣି । କୁଣ୍ଡେଇ ହେଇ ହେଇ ମଣିଷ ମଲାଣି ।

ବନା : ଭଲୋ ବୋପାଲୋ କି ପୋଡ଼ା । ଘିମିରି କୁଣ୍ଡଳ ଦେଲେ ସିନା ମଲା । ହେଲେ ହାଲ ବାଜିବା କ୍ଷଣି କି ଅସମ୍ଭବ ପୋଡ଼ା ।

ଚଞ୍ଚଳି : ବେଖେଇଲ ବେଖେଇଲ ଚିକେ ପାଉଡ଼ର ଦୋକି ଦିଏ ।

ବନା : ଆଲୋ କେତେ ପାଉଡ଼ର ଲଗେଇବୁ କହିବୁ ? ଏ ଗଢ଼ା ଯମୁନା ଧାରା ପାଖରେ ଏ ପାଉଡ଼ର ବନ୍ଧ କଣ ମାନିବ ?

ଚଞ୍ଚଳି : ଏ ଚାଟି ଯଦି ଏମିତି ଦିନକୁ ଦିନ ବଢ଼ିବ ତା ହେଲେ ଏ ପୃଥିବୀ ଦିନେ ଚଳନି ଯିବ ।

ବନା : ନୁହେଁ ଆଉ କଣ ? କୁଅ, ପୋଖରୀରେ ତ ଆଉ ପାଣି ନାହିଁ । ଶୁଖିଲା ଠକ ଠକ । ନଈ ଧାରା ଦେଖୁନ ସୁଆ ଖୁଅ ପରି ହେଲାଣି ।

ଚଞ୍ଚଳି : ଭଲ ନା ନରପଠାରେ ଭଲ ଫସଲ ହେବ ।

ବନା : କି ହୁଏତ ବୁଦ୍ଧି ଲୋ ଚୋର । ନରପଠାରେ କଣ ବିନା ପାଣିରେ ଫସଲ ହେବ ନା କଣ ?

ଚଞ୍ଚଳି : ନିଆଁଲଗା ମୁଣ୍ଡରେ କଣ ସେ କଥା ପଞ୍ଜିଥିଲା ।

ବନା : ଚାଷବାସ ତ ରଲାଣି । ଏସନ ଆଉ ଫସଲ ହେବାର ଆଶା ନାହିଁ । ମରୁଡ଼ି ତନେ ରଲା । ଭୟିର ଦେବତାଙ୍କ କୃପା ନାହିଁ । କୋପ ପଢ଼ିଗଲାଣି ।

ଚଞ୍ଚଳି : ସହର ବଜାର ଲୋକଙ୍କ ପାଖରେ ବିଦ୍ଵା ବିଦ୍ଵା ବଙ୍କା ଅଛି ଯେ ସେମାନେ କିଣି ଖାଇବେ । ହେଲେ ଆମ ପରିକା ରହିବଗୁଡ଼ା ମଲେ । ଚାଷ ନ ରହୁଥିଲେ ଆମେ କରିବା କଣ ?

ବନା : ଖାଲି କଣ ଆମେ ଦେଖୁନୁ ନିରାତି ଖବର ମିଳୁଛି ଆଜି ହାତୀ ପାଣି ଖୋଳି ଆସି ବିଦ୍ୟୁତ୍ ତାରରେ ଭାଡ଼ିଗଲାଣି । କଲି ହରିଣ ପାଣି ନ ପାଉ ମଲାଣି । କୋଉଠି ବାଗ ଚାକୁ ପଶିଗଲାଣି । ଏମିତି କେତେ କଣ ?

ଚଞ୍ଚଳି : ମଲା ଆମେ ଯେମିତି ଚାଟିରେ ବୁଦ୍ଧ ବିକଳ ସେମାନେ ବି ସେମିତି ଭୟନ ବିକଳ । ଗାଁ ତାରୁ ସହର ଗଲା ।

ବନା : ସହର ଭଲ । ସେଠି ଖାଲି ନିଆଁ କରୁଛି । ଆମର ତ ହେଲେ ଗଛ ଦି ଚାଟିଟା ଅଛି ହେଲେ ସେଠି ଖାଲି କୋଠା । କଣ ତାକୁ କହୁଛନ୍ତି ... କଂକ୍ରିଟ୍ ଜଙ୍ଗଲ ।

ଚଞ୍ଚଳି : ସେଇଟା କଣ ନୁଆ ଜଙ୍ଗଲ ? ସେଥିରେ ସବୁ କି ବି ଗଛ ଥାଏ ?

ବନ୍ଦା : ହା ... ଭୂତବା ଭୂ ... । ଆଲୋ ସେଠି ଖାଲି ବଡ଼ ବଡ଼ କୋଠା । କୋଠା କୋଉଥିରେ ତିଆରି ? ଉଡ଼, ବାଲି, ସିମେଣ୍ଟ, କଂକ୍ରିଟ୍ ରେ । ସେଇଥି ପାଇଁ ତାକୁ କଂକ୍ରିଟ୍ ଜଙ୍ଗଲ କୁହନ୍ତି ।

ଚଞ୍ଚଳି : ମଲା ମୋର ... ଏଇଟା କୋଉ ଜଙ୍ଗଲ ବା ? ଗଛରେ ସିନା ଜଙ୍ଗଲ । ଏ କୋଠା ବାଡ଼ିରେ କି ଜଙ୍ଗଲ ?

ବନ୍ଦା : ସେଇଥି ପାଇଁ ତ କହୁଛି ସହର ଖାଲି ତାତିରେ ଜଳୁଛି । ଏ କୋଠା ସାଙ୍ଗକୁ ମାତ୍ରାଧିକ ଗାର୍ଡି, A/C, Refrigerator, କଳକାରଖାନା । ସେଥିରୁ କଣ କମ୍ ଗରମ ପବନ ବାହାରୁଛି ? ସହର ଜଳିବ ନାହିଁ ତ ଆଉ କଣ ହେବ କହୁନୁ ?

ଚଞ୍ଚଳି : ଏବେ ମୋ ମୁଣ୍ଡରେ ଗୋଟାଏ କଥା ପଶିଲା ।

ବନ୍ଦା : ତୋ ମୁଣ୍ଡରେ ପୁଣି କଥା ? ହଇ କହ କଣ ତୋ ମୁଣ୍ଡରେ କି କଥା ପଶିଲା ?

ଚଞ୍ଚଳି : ମତେ ସେମିତି କହିବନି କହୁଛି ? ମୋର କଣ ମୋରୁରୁ ବୁଲିଶୁଣି ନାହିଁ ନା କଣ ? ମୁଁ ତ ପୁଣି ତମ ଘର ଚଳଉଛି ନା ନାହିଁ ?

ବନ୍ଦା : ରାଜନୀ ... ବା କହ ... କଣ କହୁଛୁ କହ ?

ଚଞ୍ଚଳି : ପବନଟା ତ ହାତ ଗୋଡ଼ୁ ନାହିଁ ? ସେ ଯୋଜନ ଯୋଜନ କୋଷ ବହିପାରେ । ତେଣୁ ସହରର ଗରମ ତାତି ହାତୁ ଆମ ଗାଁ ଆଡ଼କୁ ବହିଆସୁଛି । ଯେଉଁଥି ପାଇଁ ଆମ ଗାଁ ଏମିତି ଗରମ ତାତିରେ ଜଳୁଛି ।

ବନ୍ଦା : ତୋର ଚିତ୍ତେ ବୁଦ୍ଧି ହେଲାଣି ଦେଖୁଛି । ହେଲେ ସବୁଠୁ ବଡ଼ କାରଣ କଣ ଜାଣିଛୁ ?

ଚଞ୍ଚଳି : କଣ ... ?

ବନ୍ଦା : ଜଙ୍ଗଲ ହାନୀ

ଚଞ୍ଚଳି : ମାନେ

ବନ୍ଦା : ତୁ କହିଲୁ ଆମ ପିଲାବେଳେ ଯେତେ ଘଞ୍ଚ ଜଙ୍ଗଲ ଥିଲା ସେ କଣ ଆଉ ଅଛି ?

ଚଞ୍ଚଳି : ମଲା ଏ କଥା କଣ ତମେ ଜାଣିନ ? ଏ ଧରଣା ଭଳିଆ ଲୋକ ଯେ ପର୍ଯ୍ୟନ୍ତ ବଞ୍ଚିଥିବେ ଏ ଜଙ୍ଗଲ ହାନୀ ହେବନି ଆଉ କଣ ଘଞ୍ଚ ହେବ ?

ବନ୍ଦା : ଏମିତି କହନା । ତାର ସବୁ ଲୋକଙ୍କ ସହିତ ହାତ ଅଛି । ଆମେ ତା ବିରୁଦ୍ଧରେ କହୁଛେ ଜାଣିଲେ ସେ ଆମକୁ ହଇରାଣ କରିବ ।

ଚଞ୍ଚଳି : ମଲା ତୋରା ତା ଉପରେ ପୁଣି ସେନାକୋରା । ସମସ୍ତେ ଯଦି ଏମିତି ଚରିବେ ତା ହେଲେ ଚଳିବ କେମିତି ? ତମେ ତାକୁ ଚରିଆ । ମୁଁ ଭୁଲିନି । ଏ ଗରମର କାରଣ ଯେ ଜଙ୍ଗଲହାନୀ ସେ କଥା ମୁଁ ଜାଣି ନ ଥିଲି । ଏବେ ଜାଣିଲି ଯେତେବେଳେ ତାକୁ ଛାଡ଼ିବି ନାହିଁ ।

ବନ୍ଦା : ଏଇ ତ ତୋର ବଦାଗା ପଣକୁ ମୋର ଭରା ।

ଚଞ୍ଚଳି : ମଲା ମୁଁ କଣ ମୋ ପାଇଁ କହୁଛି ? ତୁନିଆର ମଙ୍ଗଳ ପାଇଁ କହୁଛି । ଚରିବି କଣ ପାଇଁ ?

ବନ୍ଦା : କଥାଟା ଠିକ୍ ଯେ ... ହେଲେ ...

ଚଞ୍ଚଳି : ହେଲେ ପୁଣି କଣ ?

ବନ୍ଦା : ଧରମାଟା ଭଲ ଲୋକ ନୁହେଁ ତ ସେଇଥି ପାଇଁ କହୁଥିଲି ।

ଚଞ୍ଚଳି : ତମର ଆଉ କିଛି କହିବା ଦରକାର ନାହିଁ । ଏଣିକି ଧରଣା ଆଉ ମତେ ବଳେଇ ଯିବନି । କେତେ କ୍ଷତି କରୁଛି ସେ ଜାଣିନି । ତାକୁ ଏ କାମ ବନ୍ଦ କରିବାକୁ ପଡ଼ିବ ।

ବନ୍ଦା : ହଇ ତୁ ଯାହା କରିବା କଥା କର । ହେଲେ ପରିସ୍ଥିତି ଯେପରି ଖରାପ ନ ହୁଏ ।

୩ୟ ଦୃଶ୍ୟ

(ବସିଥାଏ ଲକ୍ଷ୍ମୀ । ଆସେ ଚଞ୍ଚଳି । ଧରଣା କଥା ବିଷୟରେ ପଚାରେ । କଥୋପକଥନ ।)

ଚଞ୍ଚଳି : ଲକ୍ଷ୍ମୀ ନାନୀ ଘରେ ଅଛୁ କି ?

ଲକ୍ଷ୍ମୀ : କିଏ ? ... ଚଞ୍ଚଳି କି ? ... ଆସ ... ଆସ ...

ଚଞ୍ଚଳି : ଲକ୍ଷ୍ମୀ ନାନୀ ଦସି ଦସି କଣ କରୁଛୁ କି ?

ଲକ୍ଷ୍ମୀ : ଏ ଗରମରେ କଣ ବସି ହଉଚି ନା ଶୋଇ ହଉଚି । ବିରକଟିଆ ଭାରିଲା ତ ଏଠି ଚିତ୍ତେ ପବନରେ ଆସି ଦସିଛି ।

ଚଞ୍ଚଳି : ମୁଁ ତୋ ପାଖକୁ ଗୋଟାଏ କଥା କହିବା ପାଇଁ ଆସିଛି ।

ଲକ୍ଷ୍ମୀ : କହୁନୁ ... କଣ କହିବୁ ?

ଚଞ୍ଚଳି : ସମସ୍ତେ ତ ଗରମ ଗରମ ହେଉଛେ । ହେଲେ ଗରମ ଜାହିକି ହେଉଛି ସେ କଥା ତ ଆମେ କେହି ଚିନ୍ତା କରୁନେ ।

ଲକ୍ଷ୍ମୀ : ପୁରୁଣ ଦେବତା ତ ଏ ଗରମ କରୁଛନ୍ତି ଆମେ କଣ କରିବା ?

ଚଞ୍ଚଳି : ମଲା ମୁଁ ସିନା ମୁରୁଖ । ହେଲେ ତମେ ତ ଦି

ଅକ୍ଷର ପଢ଼ିବି । ତମେ କଣ ଜାଣିଲ ଏ ଗରମ କାହିଁକି ହେଉଛି ?

ଲକ୍ଷ୍ମୀ : ଆଗୋ ମୁଁ କେମିତି ଜାଣିବି ବା ?

ଚଞ୍ଚଳି : ପୁଅଟା ଥିବା ଦିନରୁ ତ ସୂରୁତ ଦେବତା ଅଛନ୍ତି । ହେଲେ ଏବେ ଏ ମୁଣ୍ଡ ଫଟା ଖରା ଆଉ ଗରମ କାହିଁକି ହେଉଛି ?

ଲକ୍ଷ୍ମୀ : ସେ କାଳ ଆଉ ଏ କାଳ ଭିତରେ କେତେ ପଲକ ଆସିଲାଣି । ସେଇଥି ପାଇଁ ଆଜିର ଏ ପରିବର୍ତ୍ତନ ।

ଚଞ୍ଚଳି : ସେଥିପାଇଁ କଣ ଆମେ ଦାୟୀ ନୁହେଁ ?

ଲକ୍ଷ୍ମୀ : ସବୁ ତ ଏଇ ମଣିଷ କରୁଛି ।

ଚଞ୍ଚଳି : ମଲା ବୁଲେଇ ବଳେଇ କହିବା ମତେ ଆସେନି । ଆଉରୁ ଘଷ କଙ୍ଗାଳ ଥିଲା । ନାନା ଜାତି ଗଛରେ କଙ୍ଗାଳ ଭରପୂର ଥିଲା । କେଜାଣି ବର୍ଷରେ ଏ ମଣିଷ ଗଛ ହାଣି ସବୁ ପତା କରାଦେଲାଣି । ଆଉ ସେଇଥି ପାଇଁ ଆଜି ବର୍ଷା ଦିନେ ବର୍ଷା ନାହିଁ । ଖରା ସେ ଖରା ବର୍ଷ ପରେ ବର୍ଷ ବଢ଼ିବାରେ ଲାଗିଛି । ମୂଳ ମର୍ତ୍ତି ହେଲା ଏଇଟା ।

ଲକ୍ଷ୍ମୀ : ବାଟ ରୁ ତ ଯା ଭିତରେ ଏତେ କଥା ଜାଣିଗଲୁଣି ।

ଚଞ୍ଚଳି : ମୋ ମୁଣ୍ଡରେ କଣ ଏ କଥା ପଢ଼ିଥିଲା । ସିଏ ପରା ମତେ ଏ ସବୁ ବୁଝେଇ ଦେଲେ । ନ ହେଲେ ମୋ ମୁଣ୍ଡରେ ଏ କଥା କୋଉଠୁ ଆସିଥାନ୍ତା ?

ଲକ୍ଷ୍ମୀ : ହେଲେ ଯଦି ଏ କଥା ରୁ ମତେ କହିବାର କାରଣ କଣ ?

ଚଞ୍ଚଳି : ନ ଜାଣିଲା ପରିକା କଣ ହେଉଛି ମ ? ଆମ ଧରଣ ଭାଇ, କାଁଟା ସିନା ଧରଣ ହେଲେ ସବୁ ଅଧରମିଆ କାମ ଯତ କରୁଛନ୍ତି । ତାକୁ କଣ ଆଉ ବିଛି ବେପାର ରୁଟିଲାଣି । ପୁରୁଣା ଜମାଜାର ଗଛଗୁଡ଼ାକ କାଟି ବେପାର କରୁଛନ୍ତି । ଖାଲି କେତେଟା ଟଙ୍କା ପାଇଁ । ହେଲେ ସେଥିରେ ଏ ପରିବେଶର ଯେ କି କ୍ଷତି ହେଉଛି ସେ କଥା କଣ ସେ ଜାଣୁନାହାନ୍ତି ।

ଲକ୍ଷ୍ମୀ : ରୁ ଠିକ୍ କଥା କହୁଛୁ କୋ ଚଞ୍ଚଳି । ମୁଁ ବି ତାକୁ ଅନେକ ଥର ବୁଝେଇ ସାରିଲିଣି । ହେଲେ ସେ ମୋ କଥା ଜମା ବୁଝୁନାହାନ୍ତି । ପଇସା ମୋହରେ ସେ ପୁରା ଅନ୍ଧ ହୋଇ ଯାଇଛନ୍ତି ।

ଚଞ୍ଚଳି : ରୁ କଣ ଜାଣିବୁ ଅନ୍ୟାୟ ବିଭ ବଢ଼େ ବହୁତ ଗଲା ବେଳେ ଯାଏ ।

ଲକ୍ଷ୍ମୀ : ରୁ ସେମିତି କହନା କୋ ଚଞ୍ଚଳି । ସେଇ ପୁଣ୍ୟ ତ ମତେ ସବୁବେଳେ ପାରୁଛି ।

ଚଞ୍ଚଳି : ରୁ ତାକୁ ବୁଝା । ଯଦି ସେ ନ ବୁଝନ୍ତି ଆଉ ଦରକାର ହୁଏ ଆମେ ଗାଁର ସବୁ ବ୍ୟାକାଳ ମିଶି ତାକୁ ବୁଝେଇବା । ସେ ବୁଝିବେନି ସିବେ କୁଆଡ଼େ ?

ଲକ୍ଷ୍ମୀ : ହଁ ସେଇଆ କହିବ ।

୪ର୍ଥ ଦୃଶ୍ୟ

(ସମୟ ରାତ୍ରି । ଘରେ ବସିଥାନ୍ତି ଧରଣ ଆଉ ଲକ୍ଷ୍ମୀ ।)

ଲକ୍ଷ୍ମୀ : ହେଇ ଶୁଣୁନା ଆଜି ନା ଚଞ୍ଚଳି ଆସିଥିଲା ।

ଧରଣ : କୋଇ ଚଞ୍ଚଳି ?

ଲକ୍ଷ୍ମୀ : ମଲା ଆମ ଗାଁ ଚଞ୍ଚଳିକୁ ତମେ ଚିହ୍ନିନ ?

ଧରଣ : ଖାଁ ବନା ଖାଁ ...

ଲକ୍ଷ୍ମୀ : ହଁ ସେଇ ଚଞ୍ଚଳି । ଦେଖୁଛି ତମେ ପଇସା ଦିଶାରେ ଗାଁଲୋକକୁ ବି ଚିହ୍ନିପାରୁନ ।

ଧରଣ : ନାହିଁ ମ । ମୁଁ କାଲିର କାମ ଦିଶିଯାରେ ଭାବୁଥିଲି ତ । ସେଇଥିପାଇଁ ଚିତ୍ତେ ଅନ୍ୟମନସ୍ ହେଇ ଯାଇଥିଲି ।

ଲକ୍ଷ୍ମୀ : ଦେଖ ଭଗବାନ ଆମକୁ ସବୁ ଦେଇଛନ୍ତି ଆଉ ଅଧିକ କଣ ହେବ କହିଲ ?

ଧରଣ : ପୁଣି ତମର ଆରତ ହେଇଗଲା ?

ଲକ୍ଷ୍ମୀ : ଜାଣିଛ ଚଞ୍ଚଳି କଣ କହୁଥିଲା ?

ଧରଣ : କଣ କହୁଥିଲା ?

ଲକ୍ଷ୍ମୀ : କହିଲା ତମରି ପରିକା ଭୋକମାନେ ଗଛ କାଟିବାକୁ ଆଜି ପରିବେଶର ଏ ପରିବର୍ତ୍ତନ । ମତେ ଏ କଥା ଶୁଣି ରାତି ଖରାପ ଲାଗିଲା ।

ଧରଣ : ଆମେ ଭଲରେ ଚଳୁଛେ । ସେଇଥି ପାଇଁ ସେ ସରିପାରୁ ନାହାନ୍ତି । ତମେ ତାଙ୍କ କଥାରେ କାହିଁକି ଚିନ୍ତା କରୁଛ ?

ଲକ୍ଷ୍ମୀ : ତମକୁ ତ କିଛି କାନ୍ଦୁ କରୁନି । ହେଲେ ଏ କଥା ଶୁଣିବା ବେଳକୁ ମତେ ଜମା ଭଲଲାଗୁନି ।

ଧରଣ : କାହାରି କିଛି କହିବାରେ ମୋର କିଛି ଯାଏନି କି ଆସେନି ।

ଲକ୍ଷ୍ମୀ : ଭଗବାନଙ୍କ ଦୟାରୁ ଆମର ସବୁ ଅଛି । ବୋକକୁ

ପୁଅଟିଏ ମଧ୍ୟ ଦେଇଛନ୍ତି । ତେଣୁ ସେ ଅଧରମ କାମ
ଛାଡ଼ି ଆଉ କିଛି କର । ଯେଉଁଥିରେ ଆରେ ଆମ ଛୋଟ
ପରିବାରର ସୁକୁରାଣୀ ମେଣ୍ଟାଇ ପାରିବ ।

ଧରମା : ଏ ସବୁ ତମ ମୁଣ୍ଡରେ ତା ହେଲେ ସେଇ ଚଞ୍ଚଳି
ପୁରେଇଛି ।

ଇଷ୍ଟା : ମୁଁ କଣ ଛୋଟ ପିଲା ଯେ ମୋ ମୁଣ୍ଡରେ ପୁରେଇ ଦେଲା ।
ଆମେ ତ ଆମ ଜୀବନରେ ଗୋଟିଏ ବି ଗଛ ଜଗଇନେ ।
ଏତେ ଗଛ କାଟିବାର ଅଧିକାର ଆମର କୋଉଠୁ
ଆସିଲା ।

ଧରମା : କାଲି ସକାଳୁ ସେ ବନକୁ ପଚାରିବି କେବେ ଠାରୁ ତା
ସା ଚଞ୍ଚଳି ମାମଲତ କଲାଣି ?

ଇଷ୍ଟା : ସେ କୋର ଖରାପ କଥା କହିଲା ଯେ ତମେ ଏମିତି ତା
ଉପରେ ଗେରେ ଗେରେ ହେଉଛ ?

ଧରମା : ଏ କାମ ମୁଁ ଏଇ କରୁନି । ମୁନକୁ ବୁଲ ସମସ୍ତେ ମୋ
ସାଙ୍ଗରେ ଅଛନ୍ତି । କାମ ଯଦି ଖରାପ ହେଉଥାନ୍ତା ତେବେ
ମୋ ସାଙ୍ଗରେ ସେମାନେ ସମସ୍ତେ ହାତ ମିଶାଇ ନ
ଥାନ୍ତେ । ମତେ ନିଦ ଲାଗିଲାଣି । ମୁଁ ଶୋଇବାକୁ ଗଲି ।

୫ମ ଦୃଶ୍ୟ

(ସକାଳ । ଧରମା ଯାଇ ବନକୁ ଦେଖା କରେ ଆଉ ତା ସା ଚଞ୍ଚଳିକୁ
ସୁସିଆର ରହିବାକୁ କହିଥାଏ ।)

ଧରମା : ଆରେ ବନା । ତୋ ସା ଚଞ୍ଚଳି କଣ ଆଜିକାଲି ଗାଁର
ମାମଲତକାର ହେଉଗଲାଣି ।

ବନା : କାହିଁ ତିଛି ଅସୁବିଧା କରିଛି ତି ?

ଧରମା : ଯାହା କରୁଛି କିଛି ଭଲ କରୁନି । ବହୁତ ଅସୁବିଧା ହେବ ।
ତୁ ତ ଜାଣିଛୁ ମୋର ବଡ଼ ବଡ଼ ଲୋକଙ୍କ ସହିତ ହାତ
ଅଛି । ଦରକାର ପଡ଼ିଲେ କୁଆଡ଼େ ଉଡ଼ିଯିବ ତିଛି ପତା
ମିଳିବ ନାହିଁ ।

ବନା : ମୁଁ ତାକୁ ବୁଝେଇ ଦେବି । ଯଦି କିଛି କରିଛି ସେଥିପାଇଁ
ମୁଁ ଭୁଲ ମାରୁଛି ।

ଧରମା : ଖାଲି ତୋର ମୁହଁକୁ ଚାହିଁ ମୁଁ ଏଥର ଛାଡ଼ି ଦେଗାଛି ।

ବନା : ତମେ ଖରାପ ଭାବିବ ନାହିଁ ମୁଁ ତାକୁ ବୁଝେଇ ଦେବି ।

ଚଞ୍ଚଳି : (ପ୍ରବେଶ) କାହାକୁ କଣ ବୁଝେଇ ଦେବ ବା ?

ଧରମା : ମୁଁ ଆସୁଛି ହେଲେ ମୋ କଥା ଯେମିତି ତୋର ମନେ
ରହେ । (କହି ପ୍ରସ୍ଥାନ) (ମତେ ସାଜକେଳ ଶବ୍ଦ)

ଚଞ୍ଚଳି : ମଲା କଣ ଏମିତି କଥା ହେଉଥିଲ କି ମୁଁ ଆସିବା ଠାରୁ
ତୁମ୍ଭ ହେଉଗଲା । ଆଉ ସେ ଧରମା ଚାଲିଗଲା ।

ବନା : ଦେଖ ଆମର ସେଥିରୁ କଣ ମିଳିବ କହିଲୁ ? ସେ ଧରମା
ତାର ଯାହା କରିବା କଥା କରୁ ।

ଚଞ୍ଚଳି : ଓ ଏବେ କଥାଟା କଣ ପଡ଼ିଲା । ତମକୁ ଧମକ
ଦେଇଗଲା ... ନା ... ତମେ ତା ସହିତ ମିଶିଗଲା ।

ବନା : ତୁ ପାଗଳ ନା କଣ ? ମୁଁ ତା ସହିତ ମିଶିବି ।

ଚଞ୍ଚଳି : କାହିଁକି ? ଏବେ ଜାଣିଲ ତ ସେ ଯାହା କରୁଛି ଖରାପ
ବୋଲି । ତେବେ ତାକୁ ବୁଝେଇବା ବଦଳରେ ମତେ
କଣ ବୁଝେଇ ?

ବନା : ସେମାନେ ଭଲଲୋକ ନୁହନ୍ତି । ତାଙ୍କ ସ୍ଵାର୍ଥରେ ଆଣ୍ଡ
ଆସିଲେ ସେମାନେ କିଛି ବି କରିଦେବେ ।

ଚଞ୍ଚଳି : କଣ ମାରିଦେବ ? ଆସୁ ତ ମୁଁ ଡରିବି ବା !

ବନା : ତୁ ତ କିଛି ବୁଝିବୁନି ।

ଚଞ୍ଚଳି : ମୋର କିଛି ବୁଝିବା ଦରକାର ନାହିଁ । ମୁଁ ଯେମିତି ହେଲେ
ତାକୁ ବାଟକୁ ଆଣିବି ।

ବନା : ମତେ କାହିଁକି ଭାରି ଭର ଲାଗୁଛି ।

ଚଞ୍ଚଳି : ତମେ ଭରନି । ସେ ମୋର କିଛି କରିପାରିବ ନାହିଁ । ମୁଁ
ଇଷ୍ଟା ଭାଇଙ୍କ ସହିତ କଥା ହେଉଛି ଆମ ଗାଁର ସବୁ ସା
ଲୋକ ମିଶି ତାକୁ ବୁଝେଇବୁ । ଯଦି ନ ବୁଝନ୍ତି । ତେବେ
ଆମେ ସମସ୍ତେ ମିଶି ବନବିଭାଗରେ ଅପାଳ କରିବୁ ।
ମୁଁ ସିନା ଏକୃଷିଆ ବୋଲି ସେ ମତେ ମାରିଦେବ ।
ଦଳର ବଳ ଆଗରେ ସେ ମୁଣ୍ଡ ନୁର୍ସାଇବ ହିଁ ନୁର୍ସାଇବ ।
ଯିବ କୁଆଡ଼େ ?

ବନା : ମାନିଗଲି.....

ଚଞ୍ଚଳି : ମାନିଗଲି..... ମାନେ

ବନା : ତୋ ବୁଝିବୁ ମାନିଗଲି । ସେମିତି ହେଲେ ମୁଁ ବି ତୋ
ସାଙ୍ଗରେ ଅଛି ।

ଚଞ୍ଚଳି : ଜଣିଛ ଇଷ୍ଟା ଭାଇଙ୍କ ବି ଭାରି ବ୍ୟସ୍ତ ଧରମାଭାଇର ଏ
କାମ ପାଇଁ । ତୋର ପଛସା ପାଟିରେ ଲାଗିଛି ତ ସେ
ମୋହ ବେକରେ ଏତେ ପାଲୁନାହାନ୍ତି ।
(ହଠାତ୍ ହୋ ହାଲୁ ଶବ୍ଦ । ସମସ୍ତେ କହୁଥାନ୍ତି ଏ ପିଲାଟି
କିଏ ? ଏମିତି କଣ ପଡ଼ିଗଲା ? ଭଟ୍ଟାପି ।)

ଚଞ୍ଚଳି : ଆରେ ଆରେ ସେଠି କଣ ଏମିତି ଲୋକମାନେ ରୁଣ୍ଡ
ହେଉଗଲେଣି । କଣ ହେଉଗଲାକି ? କଣ ହେଲା କି ?

ବନା : କେତାଣି କଣ ପାଟିରୁଣ୍ଡ କରୁଛନ୍ତି । କିଛି ଗୋଟାଏ ହେବା ବୋଧେ ।

ଚଞ୍ଚଳି : ଆକିଦେଖ ବୋଧେ ହେଲା । ବାଲ ମ ଦେଖିବା ।

ବନା : ଚାଲ .. ଚାଲ .. ଦେଖିବା କଣ ହେଲା ସେଠି ?

ଚଞ୍ଚଳି : ଆଗେ ଏ ଚ ଧରମା ଭାଇ ପୁଅ । ତାର କଣ ହେଲା ?

ବନା : ପାଣି ଟିକେ ଆଣ, ତା ମୁଣ୍ଡରେ ଦାନି ଦେ ।

ଚଞ୍ଚଳି : ବେହୋସ ହେଉଯାଇଛି । ରୁହ ମୁ ପାଣି ଆଣୁଛି । ତମେ ତାକୁ ସେ ଗଛମୂଳକୁ ନେଇ ଯାଅ । ତମ ଗାମୁଛାରେ ତାକୁ ବନ୍ଧୁଥାଅ ।

ବନା : ହଁ.. ହଁ.. ମୁଁ ତାକୁ ସେ ଛାଇକୁ ନେଇ ଯାଉଛି । (ଗହଳିକୁ) ... କିଏ ଟିକେ ଯାଅ । ଲକ୍ଷ୍ମୀ ଭାଇଜକୁ, ଧରମାଭାଇକୁ ଖବର ଦେଇଦିଅ । (ନକକୁଅ ମାରିବାର ଶବ୍ଦ) ।

ଚଞ୍ଚଳି : ନିଅ...ନିଅ... ପାଣି ନିଅ । ତା ମୁଣ୍ଡରେ ଟିକେ ଦାନିଦିଅ । ହୋସ ଆସିଲେ ତାକୁ ପାଣି ପିଏଇ ଦିଅ ।

ବନା : ମୁଁ ଧରିଛି ତୁ ପାଣି କାଳ ।

ଚଞ୍ଚଳି : (ପାଣି ଦାନିବାର ଶବ୍ଦ) ହଁ.. ହଁ.. ମୋ ବାପାଟା ଭଠିଲଣି । ଆଖି ଖୋଲ ଏବେ ଭଲ ଜାଣିବ ଆଉ କିଛି ଅସୁବିଧା ହେବନି ।

ବନା : ଏ ଭଦ୍ରଭଦ୍ରୀଆ ଖରାଟାରେ ଏ ସାଇକେଲଟାରେ ଗଲେ ଅଂଶୁଘାତ ହବନି ତ ଆଉ କଣ ହେବ କହିବୁ ?

ଚଞ୍ଚଳି : ଛୋଟ ଛୁଆଟାଏ ସେ କଣ ଏ ଖରା ସମ୍ଭଳି ପାରିବ ?

ଲକ୍ଷ୍ମୀ : (କାନ୍ଦି କାନ୍ଦି ଘୋଡ଼ି ଆସି) କଣ ହେଲା ମୋ ଧନର ? ମୁଁ ମନା କରୁଛି ଏ ଅନ୍ୟାୟ କାମ କରନି ? ହେଲେ ମୋ କଥାକୁ ଏ କାନରେ ପୁରାଇ ସେ ଆଉ କାନରେ କାଡ଼ି ଦେଉଛନ୍ତି । ମୁଁ ଏକା କଣ କରିବି ?

ଚଞ୍ଚଳି : ଆଉ ବ୍ୟସ୍ତ ହୁଅନି ଭାଇଜ । ବାବୁନା ପୁରା ଠିକ୍ ହେଇଗଲାଣି । ଦେଖୁନ ସେ ନିଜେ ଉଠି କେମିତି ବସିଲାଣି ।

ଧରମା : (ହଠାତ୍ ପଶିଆସିଛି । କଣ୍ଠ ବାଷ୍ପାକୁନ) ।
ଆଲୋ ଲକ୍ଷ୍ମୀ କଣ ହେଲା ବାବୁନାର ?

ଲକ୍ଷ୍ମୀ : କଣ ଆଉ ହେବ ଅଂଶୁଘାତରେ ବେହୋସ ହେଇ ଯାଇଥିଲା । ମଝି ରାଷ୍ଟାରେ ପୁମ୍ କିନା ପଡ଼ିଲା । ଯଦି ମୁଣ୍ଡ ପିଟି ହେଇ ଯାଇଥାନ୍ତା ତା ହେଲେ କଣ ମୁଁ ମୋ ପୁଅକୁ ଆଉ ପାଇଥାନ୍ତି ।

ଚଞ୍ଚଳି : ଯଦି ଗଛ ଛାଇ ଅଥବା ତା ହେଲେ ତ ପୁଅ ଛାଇ ଛାଇରେ ଯାଇଥାନ୍ତା । ଅଂଶୁଘାତ କାହିଁକି ହେଇଥାନ୍ତା ?

ଲକ୍ଷ୍ମୀ : କହୁଥିଲ ପରା ଚଞ୍ଚଳି ବାଜେ କଥା କହୁଛି । ଏବେ ଦେଖିଲ ତ କିଏ ଖରାପ, ଆଉ କିଏ ଖରାପ କାମ କରୁଛି ।

ବନା : ଦେଖ ଧରମା ଭାଇ, ତମର ଯେତେ ବଡ଼ଲୋକଙ୍କ ସାଙ୍ଗରେ ଭାବ ଆଉ ସେ କଣ ହୁରୁସ ଦେବତାଙ୍କ ଠାରୁ ବାଣ୍ଟା ।

ଚଞ୍ଚଳି : ଟଙ୍କା ପଇସା ତ ସମସ୍ତେ କମଇଛନ୍ତି । ହେଲେ ଅଧର୍ମ ଧନ ଦିନେ ନା ଦିନେ ଖଟି ପହଞ୍ଚାଏ ।

ଲକ୍ଷ୍ମୀ : ଏବେ ତ ବୁଝିଯାଅ ... ।

ଧରମା : ମୋର ଭୁଲ ହେଇଛି । ଏବେ ମୁଁ ବୁଝିପାରିଛି ନିଜର ସ୍ଵର୍ଥ ପାଖରେ ମୁଁ ମୋ ପୁଅର ସ୍ଵର୍ଥକୁ ବି ଭୁଲିଯାଇଛି ।

ଲକ୍ଷ୍ମୀ : ତମେ ଯେ ପ୍ରକୃତରେ ଭୁଲ ବୁଝିପାରିଛ, ସେଥିପାଇଁ ମୁଁ ଆଜି ଚହୁଡ଼ ଶୁଣି ।

ଚଞ୍ଚଳି : ଖାଲି ବୁଝି ପାରିଲେ ହେବନି । ଭୁଲ୍ ପାଇଁ ପ୍ରାୟଶ୍ଚିତ ନିର୍ଦ୍ଦିଷ୍ଟ କରିବାକୁ ପଡ଼ିବ ।

ବନା : ହଁ ..ହଁ.. ଚଞ୍ଚଳି ଠିକ୍ କହିଛି ।

ଧରମା : ତମେମାନେ ଯାହା କରିବ ମୁଁ ନିର୍ଦ୍ଦିଷ୍ଟ କରିବି ।

ଲକ୍ଷ୍ମୀ : ଆଜି ସିନା ନିଜ ଭପରେ ପଡ଼ିଲା ବୋଲି ଭାବିଲା । ହେଲେ ଚିତ୍ତା କର ତ ତମର ଏହି ଗଛ କାଟିବା ଦୂରା କେତେ କାହାକ ଖଟି ହେଉ ନ ଥିବ ।

ଧରମା : ମତେ ଆଉ କହିବ କରନି ।

ଚଞ୍ଚଳି : ତେବେ ଅମକୁ କଥା ଦିଅ ଯେତିକି ଗଛ କାଟିଛ ତାର ଦି ରୁଣ୍ଡା ଗଛ କରାବଦା ପାଇଁ ଅମକୁ ସାହାଯ୍ୟ କରିବ ।

ଧରମା : ବି ରୁଣ୍ଡା କଣ ... ଆଜିଠାରୁ ମୁଁ ବଞ୍ଚିଥିବା ଯାଏ ଗୋଟାଏ ମନ୍ତ୍ର ରାଜବି-

ଗଛ ଲଗେଇ ଯତ୍ନ ନେବି, ସବୁଜିମାରେ ଭରିଦେବି
ସ୍ତମ୍ଭ ପରିବେଶ କାଡ଼ି, ସ୍ଵାସ୍ଥ୍ୟର ସାଥୀ ହେବି ।

ସମସ୍ତେ :

ବୁଝିଗଲେ ଧରମା ଭାଇ ଶୁଣି ହେଲୁ ଆମେ
ଗଛ କାଟି ପୁଞ୍ଜୁ ଆମେ ହେବା ନାହିଁ ଦିନେ ।

(ରା. ୨୩.୭.୨୦୧୨ରେ ଆକାଶବାଣୀରେ ପ୍ରସାରିତ)

ଗଛରୁ ଔଷଧ

ବନଜ ବିହାରୀ ମହାପାତ୍ର

୧ମ ବୃକ୍ଷ

(ବୈଦ୍ୟରାଜଙ୍କ ଘର । ଚାଟି ଚାଟି ଆସେ ଘାଣି ମଜରା ।)

ମଜରା : ବୈଦ୍ୟରାଜ ଘରେ ଅଛନ୍ତି, ବୈଦ୍ୟରାଜ ।

ବୈଦ୍ୟ : ହଁ ହଁ ଘରେ ଅଛି, କିଏ ?

ମଜରା : ମୁଁ ଆଜ୍ଞା ମଜରା

ବୈଦ୍ୟ : ମଜରା...ଆସ ଭିତରକୁ ଆସ

ମଜରା : କୁହାର ହବୁରୁ

ବୈଦ୍ୟ : କୁହାର ...କୁହ ...କଣ ହେଲା ?

ମଜରା : ଆ ଜ୍ଞା ମୋ ପୁଅଟାର ଦିହ ବହୁତ ଜରାପ ।

ବୈଦ୍ୟ : କଣ ହେଉଛି ?

ମଜରା : ଭରରେ ଦିହ ଜଳ ପୁସୁଛି ? ଖାଲି ବାଉଳି ଚାଉଳି ହେଉଛି ।

ବୈଦ୍ୟ : କାହିଁ କଣ ବର୍ଷାରେ ଭିଜିଥିଲା କି ?

ମଜରା : କାଲି ଭସୁକୁକୁରୁ ଫେରିବା ବେଳେ ଭିଜିଯାଇଥିଲା । ବାକୁଙ୍ଗାଟା ଯେତେ କହିଲେ କଣ ଛଟା ନେଇ ଯାଉଛି ?

ବୈଦ୍ୟ : ସେଇଥି ପାଇଁ ଭର ହେଇଗଲା । ଆଜ୍ଞା ନାକରୁ ପାଣି ବାହାରୁଛି ?

ମଜରା : ପାଣି ଆଜ୍ଞା ବାହାରୁଛି ମାନେ ଗଙ୍ଗା ଯମୁନା ପରି ବାହାରି ଚାଲିଛି ଯେ ବନ୍ଦ ହେବାର ନାଁ ଧରୁନି ।

ବୈଦ୍ୟ : ଶୀତ

ମଜରା : କମ୍ ଆଜ୍ଞା କରୁ ପକାଇ ମାଡ଼ି ବସିଲେ ବି ସମାଳି ହେଉନି ।

ବୈଦ୍ୟ : ମଖାରୀ ଚାଣି ଶୋଭଇତି ?

ମଜରା : ନାହିଁ ଆଜ୍ଞା, ଖଟି ଖଟି ଆସି ଅକାମାଳି କୁଆଡ଼େ ଶୋଭଯାଉଛି ମଖା କାମୁରୁ କି ତଥାଁଖ କାମୁରୁ କିଛି କଣ କଣ ପରୁଛି ?

ବୈଦ୍ୟ : ମଖା ତ ନିହାତି କାମୁରୁଥିବ ନା ?

ମଜରା : ହଁ କାମୁରୁଥିଲେ କାମୁରୁଥିବ କଣ ପଡ଼ିଲେ ସିନା ହେବ ।

ବୈଦ୍ୟ : ତା ମାନେ ମେଲେରିଆ ହବାର ଆଖଙ୍କା ଅଛି, ବାନ୍ତି ଦେଖଇଛି ।

ମଜରା : ଆଜ୍ଞା

ବୈଦ୍ୟ : ଘରେ ତ ଶୁଣ ସୋରିଷ ତେଲ ଥିବ ।

ମଜରା : ଶୁଣ କଣ ଆଜ୍ଞା, ଆମ ଏଇ ବନା ତେକରାଟି ଦେକାନରେ ଯାହା ମିଳୁଛି ସେଇଆ ତ ।

ବୈଦ୍ୟ : ଆଜ୍ଞା ହଉ, ଏଇ ମେଡ଼ିସିନ ପୁରୁକାଟା ଧର, ଚାଲ ଯିବା ।

ମଜରା : ଆଜ୍ଞା ଚାଲରୁ ।

ବୈଦ୍ୟ : ଆଗେ ଚାପାଖରେ କିଏ ଅଛି ?

ମଜରା : ତା ମା ଅଛି ଆଜ୍ଞା । ରାତି ସାରା ତାକୁ ଜଗି ବସିଛି ।

ବୈଦ୍ୟ : ହଉ...ହଉ .. ଚାଲ ଯିବା...

ମଜରା : ଚାଲରୁ ।

୨ୟ ବୃକ୍ଷ

(ପୁଅ କରରେ ଶୋଇଥାଏ । ବ୍ୟକ୍ତ ହେଉଥାଏ । ମା ତା ପାଖରେ ବସି ମୁଣ୍ଡ ଆଉଁସି ଦେଉଥାଏ । ଦୁନିଆକାଳର ଦେବାଦେବୀଙ୍କୁ ଚାକୁଥାଏ ତା ପୁଅକୁ ଭଲ କରିଦେବା ପାଇଁ ।)

କବିତା : (ପୁଅର ଅସ୍ପଷ୍ଟ ଶୁଣି) ଆଉ ବ୍ୟକ୍ତ ହୋଇଲେ ପୁଅ । ଏତେବେଳେ ବାପା ବୈଦ୍ୟରାଜକୁ ଧରି ଆସିବେ । ବି ପାନେ ଖଟି ଦେବେ ଯେ ତୋ କର ପୁରା ଭଲ ହେଉଯିବ । (ପୁଅି ଗି ଅଁ ବୋଲିଲେ ବାପାଲୋ ଶବ୍ଦ)

ହେ ମା ଜାରିଣା ମୋ ପୁଅକୁ ଘଟ ଘୋଡ଼େଇ ରଖୁଥାଲୋ ମା । ତା ଦିହ ଭଲ କରିବେ । ହେ ମା ଗ୍ରାମଦେବତା ଛେନା ନଡ଼ିଆ ପଶା ବେଳ ଚତେ ରାଧୋଇ ଦେବିଲୋ ମା ମୋ ପୁଅକୁ ଭଲ କରିଦେ ।

ନେ କାପା ନେଏଇ ପାଣି ଚିକେ ପିଇ ହେ । ଏ ତାତିଟା କଣ ତା ଦିହକୁ ଓହ୍ଲେଇଛି ? ନିଆଁଲଗା ଚାଟି ଗଲା ଚିକେ କମିଯାଆନ୍ତୁ ।

ହେ ଶକତ ମହାପୁରୁ ଆଠଶାଠ ଗଞ୍ଜେଇ ଭୋଗ ଲଗେଇବି । ମୋ ପୁଅକୁ ଚିକେ ଭଲ କରିଦିଅ ।
(ଏତିକି ବେଳେ ବାହାର ପଟୁ ପାଟି ଶୁଭିଲା ।)

ମକରା : ଆଲୋ ହେ ସାରିଆ । ସପତା ପକାଲୋ । ବୈଦ୍ୟରାଜ ଆସିଲେଣି । ଆଉ ବ୍ୟସ୍ତ ହୋନା । ଆସନ୍ତୁ... ଆସନ୍ତୁ ... ବୈଦ୍ୟରାଜ ଭିତରକୁ ଆସନ୍ତୁ ।

ବୈଦ୍ୟ : ଆଜ୍ଞା ପୁଅ କାହିଁ ?

ସାରିଆ : ଦଣ୍ଡବଟ ବୈଦ୍ୟରାଜ । ଏଇଠି ବସନ୍ତୁ ମୁଁ ସପ ପକେଇ ଦେଇଛି ।

ବୈଦ୍ୟ : କସିବା ପରେ । ଆଜ ପୁଅକୁ ଦେଖେ ।
ହଁ କରେ ମାତ୍ରାଟା ଅତ୍ୟଧିକ ହେଇଛି । ଗୋଟାଏ କାମ କର । ତାକୁ ଓଦା ଗାମୁଛାରେ ଚିକେ ପୋଛି ଦିଅ । ମୁଣ୍ଡ ଅଧାତାକୁରୁ ଧୋଇଦିଅ ।

ସାରିଆ : ଆଜ୍ଞା ଏତେ କର । ତା ଦିହରେ ତାକୁ ପୋଛିଦେଲେ ସମ୍ବିପାତ ହେଇଯିବ ଆଜ୍ଞା ।

ବୈଦ୍ୟ : ମୁଁ ଯାହା କହୁଛି ସେଇଆ କର । ତୁମନି ମୁଁ ଅଛି ପରା ।

ମକରା : ଆଲୋ ଆଜ୍ଞା ଯାହା କହୁଛନ୍ତି କର । ଆଣିକୁ ପାଣି ଚିକେ ଆଣିଲୁ । ଆଉ ମୋର ସେଇ ଗାମୁଛା ଟା ବି ଆଣ ।

ସାରିଆ : ହଇ ଆଣୁଛି ।

ବୈଦ୍ୟ : ତମେ ଚିକେ ସୋରିଷ ତେଲ, କୁଣ୍ଡ ଓ ପାଖୁଡ଼ାଏ ଉପୁଣ ପକେଇ ଗରମ କରି ଆଣ ।

ସାରିଆ : ହେଇ ପାଣି ଆଉ ଗାମୁଛା ନିଅ ।

ମକରା : ଆଲୋ ଗଲୁ ଉପୁଣ, ସୋରିଷ ତେଲ ଆଉ କୁଣ୍ଡ ଚିକେ ଗୋଟେ ଚାମଚରେ ଗରମ କରି ଆଣ ।

ସାରିଆ : ଯାଉଛି ।

ବୈଦ୍ୟ : ମକରା ଯେମିତି କହିଲି ସେମିତି ପୁଅକୁ ପୋଛିଦିଅ । ଆଉ ଅଧା ମୁଣ୍ଡ ଧୋଇଦିଅ ।

ସାରିଆ : ଗରମ ତେଲ ନିଅନ୍ତୁ ।

ବୈଦ୍ୟ : ସେଇଠି ରଖ ।

ମକରା : ଆଲୋ ସାରିଆ ଚିକେ ଆସିଲୁ । ପୁଅକୁ ଧଅ ମୁଁ ପୋଛି ଦେଇଛି ।

ସାରିଆ : ହଇ ହଇ ...

ମକରା : ମୁଁ ଆକପଟେ ପୋଛି ଦେଇଛି । ତୁ ଚିକେ ତାକୁ ବୁଲେଇ କୋଳରେ ଶୁଆଇ ଦେ । ମୁଁ ପିଠିପଟଟା ପୋଛି ଦେବି ।

ସାରିଆ : ସେ କଥା କହୁନ, ହଇ ହୁଏ ମୁଁ ଚିକେ ଠିକରେ ବସେ । ହଁ...ହେଲା ଦିଅ- ମୋ କୋଳକୁ ଦେଇ ।

ମକରା : ଧର...ବାସ୍ ... ବାସ୍ ...ସେତିକିରେ ହେଇଯିବ ।

ସାରିଆ : ବାସ୍ ହେଲା ତ ?

ମକରା : ହଁ ହଁ ...ହେଇଗଲା । ମୁଣ୍ଡ ବଳକୁ ଚିକେ ଦେଲାଟା ଦେଖା । ମୁଁ ତା ମୁଣ୍ଡକୁ ଅଧାରୁ ଧୋଇ ଦେଇଛି ।

ସାରିଆ : ହଇ ଦିଅ । ବାସ୍ ସେତିକି ଆଉ ବା । ଏତେ କଣ ଧୋଇଛ ?

ମକରା : ମଲା ବୈଦ୍ୟ ପରା କହିଲେ ଭଲ କରି ଧୋଇଦେବାକୁ ।

ବୈଦ୍ୟ : କଣ ସରିଲା ? ତାକୁ ଭଲ କରି ପୋଛି ଦିଅ ।

ମକରା : ଆଜ୍ଞା ଶୁଖିଲା ଗାମୁଛାରେ ପୋଛି ଦେଇଛି ।

ବୈଦ୍ୟ : ହଁ ହଁ ଭଲକରି ପୋଛି ଦିଅ ।

ସାରିଆ : ଏବେ ଶୋଇ ଦେବି ତ ।

ବୈଦ୍ୟ : ବେଦ୍ଦସିତ୍ ପକାଇ ତା ଉପରେ ଶୁଆଇ ଦିଅ ।

ମକରା : ହଇ ରହ ରହ ମୁଁ ବିଛଣା କରିଦେବି ।

ସାରିଆ : ହଇ

ମକରା : ଦେ ଆଣ ପୁଅକୁ ଆଣ ଶୁଆଇ ଦେ ।

ବୈଦ୍ୟ : ଏବେ ସେହି ଗରମ ସୋରିଷ ତେଲକୁ ତାର ପାଦ, ହାତ, ପାଦୁକି ଆଉ ପିଠିର ମଝି ଶିରାରେ ଭଲ କରି ମାଲିସ୍ କରିଦିଅ ।

ସାରିଆ : ମୁଁ ତା ପାଦରେ ମାଲିସ୍ କହୁଛି ତମେ ତା ହାତ, ପାଦୁକିରେ ମାଲିସ୍ କରିଦିଅ ।

ମକରା : ମୁଁ ମାଲିସ୍ କରିଦେଉଛି ତୁ ତା ବୈଦ୍ୟଙ୍କ ପାଇଁ ଚିକେ କା-ପାଣିର ବ୍ୟବସ୍ଥା କର ।

ବୈଦ୍ୟ : ମୋ ପାଇଁ ଅଦୈବି ବ୍ୟସ୍ତ ହୁଅନି । ଆଗେ ପିଲାଟ ଭଲ କମିଯାଇ ତା ପରେ ଯାକ ଯାହା । ଏଇ ସିନାଦ୍ୱାରା ପଠୁ ନେଇ ଚିକେ କରି ତାର ଉଷ ପିଆଇ ଦିଅ । ଦେଖିବ ସବୁ ଠିକ୍ ହେଇଯିବ ।

ସାରିଆ : କାଣ ବି ଚିକେ ଚିକେ ହେଉଛି ।

ବୈଦ୍ୟ : ତୁମସାପତ୍ର, ଅଦାକୁ ଛେଚି ଏକ ଚାମଚ ଉଷ ବାହାର କରି ସେଥିରେ ମନୁ ମିଶାଇ ପିଲାକୁ ମଧ୍ୟର ଦିନକୁ ଦିଅ । ଦେଖିବ ତାର କାଣ ଏକାଞ୍ଚଳକେ ବୁଆଟେ ଚାଲିଯିବ ।

କବିତା : ହେଇ ଦେଖୁଛନ୍ତି, କେଉଁଟା ମିନିଚିତ୍ରେ ତା ଦିହର ତାତି କୁଆଡ଼େ ଗାଏବ । ଦେଖୁନ କେମିତି ଆଖି ଖୋଲି ହସିଲଣି । ମୋ ଧନଟା କାଲିଠୁ ତୋ ହସ କୁଆଡ଼େ ମିଳେଇ ଯାଇଅଲା ।

ମନରା : କାଲିକୁ ଏଇ ଚେଇ ଆଇ ଚିକେ ମାଲିକ୍ କରିଦେବ । ଭୁଲସାପତ୍ର ରସ ଦେବ । କାଲିକୁ ସବୁ ଠିକ୍ ହେଇଯିବ । ଅନ୍ଧାଟା କୋଉରେ ଧରି ପକେଇଛି ତ ସେଇଥି ପାଇଁ..... ।

ସାରିଆ : ବୈଦ୍ୟ ଆଜ୍ଞା ତା ଚିକେ ପିଇଲେନି ?

ବୈଦ୍ୟ : ଆଜ୍ଞା କେବେ ଭଲ ବେଳେ ଆସିଲେ ତା ପିଇବି । ସାତେ ପୁଣି କେତେ ଗୋଟା ଅପେକ୍ଷା କରିଥିବେ ।

ମନରା : ଚାଲନ୍ତୁ ମୁଁ ଆପଣଙ୍କ ବ୍ୟାଗ୍ରଟା ଆପଣଙ୍କ ପର ପର୍ଯ୍ୟନ୍ତ ନେଇଯିବି ।

ସାରିଆ : ମୁଁ ଏଇଠି ଦଣ୍ଡବତ କରି ଆଜ୍ଞା ।

ବୈଦ୍ୟ : ହଇ ହଇ ହେଲା.....

ମାୟ ଦୃଶ୍ୟ

(ବୈଦ୍ୟଙ୍କ ଘର । ରୋଗୀମାନେ ଅପେକ୍ଷା କରିଥାନ୍ତି । କମ୍ପାଇଣର ବାବୁ ସବୁ କୁର୍ସି ନମର କରୁଥାନ୍ତି, ଜାହାଜ ଜଣ ହେଉଛି । ବୈଦ୍ୟରାଜ ଆସି ପହଞ୍ଚି ।)

କମ୍ପାଇଣର : ଏକ ନମର ପତକାଝାଡ଼ା
ଦୁଇ ନମର ସର୍ବି, କାଣ
ତିନି ନମର କାଲୁକୁଣ୍ଡିଆ
ଚାରି ନମର ମାସିକ ଗରୁଡ଼ାବ ଗଣ୍ଡଗୋଳ
ପାଞ୍ଚ ନମର ହାଡ଼ି କନାପୋଡ଼ା
ଛଅ ନମର.....

କମ୍ପାଇଣର : ତାଙ୍କର ସର୍ବିକାଣ୍ଡ ହେଉଛି ।
ବୈଦ୍ୟରାଜ : ତାକୁ ଭୁଲସାପତ୍ର ୧ ଚାମଟ, ଅଦା ରସ ୧ ଚାମଟ ସହିତ ୧ ଚାମଟ ମହୁ ମିଶାଇ ଦିନକୁ ୩ ଥର ଦିଅ । ସୋରିଷ ତେଲ, କୁଣ୍ଡ, ଚପୁଣ ଗୋଟାଏ ପାଖୁଡ଼ା ଗରମ କରି ହାତ ପାୟୁରି, ପାଦ ଆଉ ମେରୁଦଣ୍ଡରେ ଭଲ କରି ମାଲିକ୍ କରିଦିଅ । ଅଣ୍ଡା ପବନକୁ ଯିବାକୁ ବାରଣ କର ।

(ଏହିକି ବେଳେ ବୈଦ୍ୟରାଜ ପ୍ରବେଶ କରି କରୁଛନ୍ତି ।)
ବୈଦ୍ୟରାଜ : କଣ କମ୍ପାଇଣର ବାବୁ ? କିଛି ଔଷଧ ରୋଗୀମାନଙ୍କୁ ଦେଲଣି ନା ନାହିଁ ?

କମ୍ପାଇଣର : ଖାଦ୍ୟପେୟ ?
ବୈଦ୍ୟରାଜ : ଖାଇବାରେ କିଛି ଅସୁବିଧା ନାହିଁ । ଯାହା ଖାଇବେ ସବୁ ଗରମ ଥିବା ଆବଶ୍ୟକ ।

କମ୍ପାଇଣର : ଆଜ୍ଞା ସମସ୍ତଙ୍କ ଠାରୁ କୁର୍ସି ଚାଲିବା ପ୍ରସ୍ତୁତ କରିଛି ।
ବୈଦ୍ୟରାଜ : ଏକ ନମର ରୋଗୀଙ୍କର କଣ ହେଉଛି ?

କମ୍ପାଇଣର : ଆଜ୍ଞା ୩ ନମର ରୋଗୀଙ୍କର ଦେହସାରା କାଲୁକୁଣ୍ଡିଆ ଭରି ହେଇ ଯାଇଛି । ପ୍ରବଳ ମାତୁରେ କୁଣ୍ଡେଇ ହେଉଛି । କୁଣ୍ଡେଇ କୁଣ୍ଡେଇ ଉକ୍ତାକ୍ତ କରିଦେଲାଣି ।

କମ୍ପାଇଣର : ଆଜ୍ଞା ତାଙ୍କର ପତକାଝାଡ଼ା ହେଉଛି ।
ବୈଦ୍ୟରାଜ : ତାକୁ ପାକୁଅ, ପାଚିଲା କଦଳୀ, ଦୁଗ୍ଗା ଖାଇବା ପାଇଁ କୁହ । ଗୋଟାଏ କସି ତାଳିମକୁ ବାଟି ତାର ରସ ପିଇବା ପାଇଁ ଦିଅ । ପାଣି ପୁଟାଇ ଅଣ୍ଡା କରି ସେଥିରେ କୁଣ୍ଡ ଚିନି ପକାଇ ଯେତେ ଗଛା ସେତେ ପିଇବା ପାଇଁ ଦିଅ । ବେଶ ଯେମିତି ସେ ମସଲାଦାର ଖାଦ୍ୟ ନ ଖାଆନ୍ତି ।

ବୈଦ୍ୟରାଜ : ପାଣିରେ କିମ୍ପ ପତ୍ର ହାଲି ଓ ପତ୍ର ପକେଇ ପୁଟେଇ ଦେଇ ସେଇ ପାଣିରେ ଗାଧୋଇବା ପାଇଁ କୁହ । ଗାଧୋଇବା ବେଳେ ସେଇ ଘା ସବୁକୁ ଭଲ କରି ସଫା କରିବା ପାଇଁ କୁହ । ଏହିପରି କିଛି ଦିନ କଲେ ତାହା କମିଯିବ । ତାଙ୍କ ପାଇଁ ବାରଣ ହେଲା ଯେଉଁ ବସ୍ତ୍ର ପିନ୍ଧୁଛନ୍ତି, ତାକୁ ପ୍ରତ୍ୟେକ ଦିନ ଗରମ ପାଣିରେ ଧୋଇବା ଦରକାର ।

କମ୍ପାଇଣର : ଦୁଇ ନମର ରୋଗୀଙ୍କର କଣ ହେଉଛି ?
କମ୍ପାଇଣର : ଆଜ୍ଞା ବ୍ୟାଗ୍ରଟା ଏଇଠି ଗଢ଼ିଛି । ମୁଁ ଆସୁଛି, ନମସ୍କାର ।

କମ୍ପାଇଣର : ଆଜ୍ଞା ଏହି ୪ ନମର ରୋଗୀଙ୍କର ସମସ୍ୟା ଚିକେ ଅଧିକ ।

ବୈଦ୍ୟ : ହଇ ... ହଇ ...ଠିକ୍ ଅଛି । ପୁଅ ଖବର ବାଲି ଦେବ ।

ବୈଦ୍ୟ : କଣ ହେଉଛି ତାଙ୍କର ?

କମ୍ପାଇଣର : ଆଜ୍ଞା ହିଁ...

II ବନ୍ଦନା - ୨୦୧୩ II

କମ୍ପାଉଣ୍ଡର : ତାଙ୍କର ମାସିକ ରତ୍ନପ୍ରାବରେ ଗଡ଼କଡ଼ ହେଉଛି ।
ଯେଉଁଥି ପାଇଁ ତାଙ୍କର ସମାନ ସକ୍ଷତି କିଛି ନାହିଁ ।

ବୈଦ୍ୟଗାଳ : ଆମର ଆର୍ଯୁବେଦରେ କେବଳ ଏହାର ଚିକିତ୍ସା
ସମ୍ଭବ । କାରଣ ଏଥିପାଇଁ ଆଜି କୌଣସି ଔଷଧ
ନାହିଁ । ତମେ କଣ ଜାଣିନ ଆମ ପୁରାଣରେ ପଢ଼ା
ଅଛି, ମା ସାତାକୁ ରାବଣ ନେଇ ଅଶୋକ ବନରେ
ରଖିବା ପରେ ଯାଇ ମା ସାତାଙ୍କର ବନ୍ଧ୍ୟା ଦୋଷ
କଟିଥିଲା । ଆଉ ସେଠାରୁ ଆସିବା ପରେ ଲବ କୁଣ୍ଡ
ପରି ସୁନ୍ଦର ଯାଆଁନା ପୁଅ ଜନ୍ମ ନେଇଥିଲେ ।

କମ୍ପାଉଣ୍ଡର : ବୁଝିହେଲାଣି ଆଜ୍ଞା ।

ବୈଦ୍ୟ : ଶୁଣ ଅଶୋକ ଗଛର ଔଷଧୀୟ ଗୁଣ ଏମିତି ଯେ
ମା ସାତା ଠାକୁରାଣୀ ସେହି ବନ ମଧ୍ୟରେ ରହିବା
ପରେ ଅଶୋକ ବନ ମଧ୍ୟ ଦେଇ ଆସୁଥିବା ପବନ
ମା ସାତା ଠାକୁରାଣୀଙ୍କ ଦେହରେ ବାଜି ବାଜି,
ନିଃଶ୍ୱାସ ପ୍ରଶ୍ୱାସରେ ଯାଇ ତାଙ୍କ ବନ୍ଧ୍ୟା ଦୋଷକୁ
ଦୂର କରି ଦେଇଥିଲା ।

କମ୍ପାଉଣ୍ଡର : ତା ହେଲେ ଆମେ ବି ସେହି ଅଶୋକ ବନରେ
ନେଇ ଏଇ ରୋଗୀକୁ ରଖିବା ?

ବୈଦ୍ୟ : ନାହିଁ ବାବା ନାହିଁ
ଆମେ ସେଇ ଅଶୋକ ହେଲି ଆଉ ପହୁରୁ ଔଷଧ
ତିଆରି କରି ତାକୁ ଖାଇବା ପାଇଁ ଦେବା । ହଁ
ଚିକିତ୍ସ ସମୟ ସାପେକ୍ଷ ।

କମ୍ପାଉଣ୍ଡର : ଏମିତି କେତେ ଦିନ ଏ ଔଷଧ ଖାଇବା ପାଇଁ ପଡ଼ିବ ।

ବୈଦ୍ୟ : ୩ ମାସରୁ ୬ ମାସ । ଦିନକୁ ୨ ଚାମଚ ୩ ଥର
କରି ଖାଇବାକୁ ପଡ଼ିବ ।

କମ୍ପାଉଣ୍ଡର : ମଲା ଏହି ୩ ମାସରୁ ୬ ମାସ ଏଗଟା କଣ କେଣି
ଦିନ ହେଉଛି ? ତାର ତ ବାହାଘର ୮ ବର୍ଷ
ହେଲାଣି । ସେ କେତେ ଦିଅଁ ଦେବତା ଗୁଣି ଗାଟେଡ଼ି
କରିସାରିଲାଣି । ତାର ତ କିଛି ହେଉନି ।

ବୈଦ୍ୟ : ତାକୁ ଏହି ଔଷଧ ଖାଇବା ପାଇଁ ଦିଅ ଆଉ ଯୈର୍ଯ୍ୟ
ଓ ବିଶ୍ୱାସ ସହିତ ଅପେକ୍ଷା କରିବାକୁ କୁହ । ଦେଖିବ
ନିର୍ଦ୍ଦିଷ୍ଟ ପଦ ମିଳିବ ।

କମ୍ପାଉଣ୍ଡର : ଏଥିପାଇଁ ତା ସ୍ୱାମୀକୁ କଣ କିଛି ଖାଇବା ଦେବା ?

ବୈଦ୍ୟ : ତା ସ୍ୱାମୀକୁ କୁହ ସେ ଅଶ୍ୱଗନ୍ଧା ଚେରର ରସ ଦିନକୁ
୨ ଚାମଚ କରି ପିଇ । ସେଥିରୁ ମଧ୍ୟ ନପୁଂସକତା
ଦୂର ହୁଏ ।

କମ୍ପାଉଣ୍ଡର : ସେ ବି କଣ କିଛି ଦିନ ପର୍ଯ୍ୟନ୍ତ ଖାଇବେ ?
ବୈଦ୍ୟ : ହଁ ସେ ବି ୩ ମାସରୁ ୬ ମାସ ପର୍ଯ୍ୟନ୍ତ ଖାଆନ୍ତୁ ।
ତାଙ୍କ ପରେ ଆଉ କିଏ ଅଛନ୍ତି ?

କମ୍ପାଉଣ୍ଡର : ତାଙ୍କ ପରେ ଆଉ ଯିଏ ଅଛନ୍ତି, ତାଙ୍କର ଛାତି
ଜଳାପୋଡ଼ା ହଉଛି । ଝାଡ଼ା ପରିଷ୍କାର ହେଉନି,
ଖାଇବା ପାଇଁ ଉଛା ହେଉନି, ମାତା ମାତା ଲାଗୁଛି ।

ବୈଦ୍ୟ : ଜଣାପଡ଼ୁଛି ତାଙ୍କର ପ୍ରବଳ ଅମ୍ଳ ଦୋଷ ହେଉଛି ।
ତାକୁ କୁହ ପ୍ରବଳ ମାତ୍ରାରେ ପାଣି ପିଇବେ । ତା
ଛଡ଼ା ପ୍ରତ୍ୟେକ ଦିନ ସକାଳୁ ଖାଲି ପେଟରେ ୨
ଚାମଚ ବେଳପତ୍ର ରସ ପିଇବେ । ବେଳକୁ ପୋଡ଼ି
କିମ୍ପା ସିଝେଇ ସେଥିରୁ କୁସ୍ ତିଆରି କରି ସେଥିରେ
ଗୋଲମରିଚ ଗୁଣ୍ଡ ପକାଇ ଦିନକୁ ୧ ଗ୍ଲୁସ୍ ପିଇବେ ।
ଏଥିରେ ଝାଡ଼ା ପରିଷ୍କାର ହେବ । ଅଷ୍ଟା ବ୍ୟଥା ଦୂର
ହେବ, ଛାତି ଜଳାପୋଡ଼ା ମଧ୍ୟ କମିଯିବ ।

କମ୍ପାଉଣ୍ଡର : ଏହାକୁ କେତେ ଦିନ ଧରି ଖାଇବେ ?

ବୈଦ୍ୟ : ଏହାକୁ ଅଭ୍ୟାସ କରି ଖାଇଲେ ମଧ୍ୟ କିଛି ଅସୁବିଧା
ହେବ ନାହିଁ । ଏବେ ତ ବଜାରରେ ବେଳ ମିଶ୍ଟିଚ
ବିକ୍ରିନୁ କମ୍ପାନୀମାନଙ୍କର ପାଇକ୍ଟର ମିଳିଲାଣି ।
ତହିଁରେ ତାକୁ ମଧ୍ୟ ପାଣିରେ ଗୋଳେଇ ରାତ୍ରିରେ
ଏକ ଗ୍ଲୁସ୍ ପିଇ ପାରିବେ । ମାତ୍ର ତା ସହିତ ଆଉ
୧ କିମ୍ପା ୨ ଗ୍ଲୁସ୍ ପାଣି ପିଇବେ ।

କମ୍ପାଉଣ୍ଡର : ତାଙ୍କ ପରେ ଆଉ ଯିଏ ଅଛନ୍ତି, ତାଙ୍କର ଅବସ୍ଥା
ଦିନକୁ ଦିନ ଅବନତି ଘଟି ଚାଲିଛି । କଣିପାଗୁନାହାନ୍ତି
ତାଙ୍କର କଣ ହଉଛି ?

ବୈଦ୍ୟ : କଣ ଲକ୍ଷଣ ସବୁ କହୁଛନ୍ତି ।

କମ୍ପାଉଣ୍ଡର : ତାଙ୍କର ଓଜନ କମି କମି ଯାଉଛି । ଅଧିକ ଥର
ପରିସ୍ରା ହେଉଛି । ଖାଦ୍ୟ ପ୍ରତି ଲୋଭ ବଢ଼ି ଯାଉଛି ।

ବୈଦ୍ୟ : ଆଜ୍ଞା ସେ ଯେଉଁ ଜାଗାରେ ପରିସ୍ରା କରୁଛନ୍ତି ସେଠି
ଜଳା କିମ୍ପା ପିମ୍ପୁଡ଼ି ଲାଗୁଛନ୍ତି ।

କମ୍ପାଉଣ୍ଡର : ଆପଣ କେମିତି ଜାଣିଲେ ? ସେ କଥା ତ ମୁଁ
ଆପଣଙ୍କୁ କହିନି ।

ବୈଦ୍ୟ : କିଛି ଗୋମର ଲକ୍ଷଣ ଏମିତି । ଆପେ ଆପେ ମୁଣ୍ଡକୁ
ଆସିଯାଏ ୨/୪ ଟା ଲକ୍ଷଣ ଶୁଣିବା ପରେ ।

କମ୍ପାଉଣ୍ଡର : ତାଙ୍କର ତା ହେଲେ କଣ ହେଉଛି ?

ବୈଦ୍ୟ : ତାଙ୍କର ମଧୁମେହ ରୋଗ ହେଉଛି । ଏହା ସ୍ୱାଭା
ତାଙ୍କର ରକ୍ତରେ ଶର୍କରା ପରିମାଣ ବୃଦ୍ଧି ପାଉଛି ।

କମ୍ପାଉଣ୍ଡର : ଏଥିପାଇଁ କଣ କରିବା ?

ବୈଦ୍ୟ : ଆମ ଶରୀରରେ ଥିବା ଇନ୍‌ସୁଲିନ୍ ପରିମାଣ କମିଗଲେ ବା ଠିଆରି ହେବା ବନ୍ଦ ହେଲେ ଏହିପରି ହୁଏ । ଏଥିପାଇଁ ଆମକୁ ସତର୍କ ହେବା ଚଳିବାକୁ ପଡ଼େ ।

କମ୍ପାଉଣ୍ଡର : କଣ ସତର୍କ ହେବାକୁ ପଡ଼ିବ ?

ବୈଦ୍ୟ : ଆମର ଖାଦ୍ୟପେୟ ନିୟନ୍ତ୍ରଣ ନିହାତି ଜରୁରୀ । ଶର୍କରା ରାତାୟ ଖାଦ୍ୟ, ମାଟିଚଳେ ପହୁଥିବା ପନିପରିବା ଯେପରିକି ଆଳୁ, ମୁନା, ମାଟିଆଳୁ ଇତ୍ୟାଦି ଖାଇବା ନିଷିଦ୍ଧ । ରାତ ମଧ୍ୟ କମ୍ ଖାଇଲେ ଭଲ ।

କମ୍ପାଉଣ୍ଡର : ତା ହେଲେ ସେ ଖାଇବେ କଣ ?

ବୈଦ୍ୟ : ସବୁଜ ପନିପରିବା, ଅଟାରୁଟି, କମ୍ ତେଲ ମସଲା, ହୋଟମାଛ । ଅଣ୍ଡା, ମାଂସ ଯେତେ କମ୍ ଖାଇବେ ସେତେ ମଙ୍ଗଳ । ଚିନି ଆଦୌ ଖାଇବେ ନାହିଁ । ଖାଲି ଚିନି ନୁହେଁ ସବୁ ମିଠା ଚିନିଷ ଖାଇବା ତାଙ୍କ ପାଇଁ ବାରଣ ।

କମ୍ପାଉଣ୍ଡର : ବିନା ମିଠାରେ କେମିତି ଚଳିବେ ? ଜୀବନଟା ତ ପୁରା ପିକା ହେଇଯିବ ।

ବୈଦ୍ୟ : କାହିଁକି ? ଏଥିପାଇଁ ବି ଆମର ଆର୍ତ୍ତବେଦ ଅଛି ।

କମ୍ପାଉଣ୍ଡର : ମାନେ

ବୈଦ୍ୟ : ଷ୍ଟିଭିଆ ଗଛର ପତ୍ର ଚିନିଠାରୁ ବି ୨୫ ଗୁଣ ମିଠା । ହେଲେ ମଧୁମେହ ପାଇଁ ଆଦୌ କ୍ଷତିକାରକ ନୁହେଁ ।

କମ୍ପାଉଣ୍ଡର : ଓହୋ ମଣିଷ ବଞ୍ଚିଗଲା ।

ବୈଦ୍ୟ : ବଞ୍ଚିଗଲା ମାନେ ।

କମ୍ପାଉଣ୍ଡର : ଆଜ୍ଞା ଏ ଯେଉଁ ନକ୍ଷଣ କଥା କହୁଥିଲି ଏ ସବୁ ମୋ ଠାରେ ଦେଖାଯାଇଛି ।

ବୈଦ୍ୟ : ଦେଖ ତମକୁ ଏବେ ଠାରୁ ସକାଳ ହେବାକୁ ପଡ଼ିବ । ଯେଉଁ ଖାଦ୍ୟ ବାରଣ କଥା କହିଲି ତହା ତ କର । ତା ସହିତ ପ୍ରତ୍ୟେକ ଦିନ କରାଯାଉ ପତ୍ର ଉପ ଅଧ ଗୁଣ୍ଡ, ଲାଜ ଲୁସ ୧ ଗୁଣ୍ଡ ପିଅ । ସକାଳୁ ଭୈ ୨ ଡି:ମି: ଚାଲିବା ଅଭ୍ୟାସ କର । ଗୁଡ଼ମାତା ପତ୍ର ୨ଟି ଚୋକେଇ ଖାଅ । ଏଥିରେ ଯଦି ତୁମକୁ ଭଲ ନ ଲାଗେ ତେବେ ଆମେ ଅନ୍ୟ ପଦ୍ମା ଦେଖିବା ।

ଆଜ୍ଞା ତମର ମୁଣ୍ଡ ବୁଲେଇ ଦେବା, ଅସାରୁଆ ଲାଗିବା ଏପରି କିଛି ହୁଏ କି ?

କମ୍ପାଉଣ୍ଡର : ଆଜ୍ଞା ହେଲେ ବେଳେ ଏମିତି ହୁଏ ।

ବୈଦ୍ୟ : ତା ହେଲେ ତୁମର ଗର୍ଭରକ୍ଷଣପ ମଧ୍ୟ ଅଛି । ତେଣୁ ତା ସହିତ ତୁମକୁ ପାତଳଗରୁଡ଼ ଚେରର ଉପ ଦିନକୁ ଥରେ ପିଇବାକୁ ହେବ ।

କମ୍ପାଉଣ୍ଡର : ଏହାର ପ୍ରତିକାର ନ କଲେ କଣ ହେବ ?

ବୈଦ୍ୟ : ଏହାର ପରିଣାମ ବହୁତ ଉନ୍ନତ । ଯଦି ଏହା ଅଧିକ ମାତ୍ରାରେ ରହେ ତେବେ ଶରୀରର ବିଭିନ୍ନ ଅଙ୍ଗ ନଷ୍ଟ ହିସା କାମ ନ କରିବାର ଦୃଶ୍ୟମାନ ଅଛି । ଯେଉଁଥିରେ ତୁମକୁ ପକ୍ଷାଘାତ, ଯକୃତ ନଷ୍ଟକରିତ ରୋଗ, ମଧୁମେହକରିତ ପାଦରେ ଘା ହେବାର ସମ୍ଭାବନା ଅଛି, ଏ ସବୁ ହେଲେ ରକ୍ତରେ ସ୍କାନ୍‌ମାନ ହେବା ଦ୍ୱାରା ବେଳେ ବେଳେ ଆସୁ ପାଖକୁ କାଟିବାକୁ ପଡ଼ିପାରେ ଶ୍ରେଷ୍ଠରେ ରୋଗୀର ଯତ୍ନଶୀଳତା ମୃତ୍ୟୁ ହୁଏ ।

କମ୍ପାଉଣ୍ଡର : ନାହିଁ ଆଜ୍ଞା ମୁଁ ଯତ୍ନଶୀଳତା ମୃତ୍ୟୁ ବରଣ କରିବାକୁ ବାହେଁ ନାହିଁ । ମୋ ପିଲାମାନଙ୍କୁ ମୋର ବାର୍ଦ୍ଧକ୍ୟରେ ହତସହ ହେବାକୁ ଦେବିନି । ମୁଁ ନିର୍ଦ୍ଦିଷ୍ଟ ଆଳିଠାରୁ ସକାଳ ହେବି ।

ବୈଦ୍ୟ : ସକାଳ ସ୍ୱାସ୍ଥ୍ୟ ପ୍ରତି ନିର୍ଦ୍ଦିଷ୍ଟ ହିତକର ।

୪ର୍ଥ ଦୃଶ୍ୟ

(ତାହାରେ ସାରିଆର ପୁଅ ଦୌରୁଆଏ । ସାରିଆ ତା ପଛରେ ପାଟିକରି ଲୋଡ଼ାଇ ଥାଏ । ଉଠାଇ ବୈଦ୍ୟଗାର ଆସନ୍ତି ।)

ସାରିଆ : ଆଜେ ହେ ...ହେ ... ମୋ ଧନଟା ପରା ତଡ଼େ ପରା କରା । ତୁ ଏମିତି ଅଣ୍ଡାରେ ଦାଣ୍ଡଟାରେ ବୁଲିଲେ କେମିତି ହେବ କହିବୁ ।

ଆ ... ପଲେଇ ଆ ... ଘର ଭିତରକୁ ଆ ... ଆଉ ଦିନେ ଯାଉ ବିହଙ୍ଗା ଟିକେ ଠିକ୍ ହେଇଯାଇ ତା

ପରେ ଯାଇ ପୁଣି ଦାଣ୍ଡରେ ସାଙ୍ଗମାନଙ୍କ ସହିତ ଖେଳିବୁ ।

ବୈଦ୍ୟଗାର : ଆଲୋ ସାରିଆ ଏ କଣ ? ତାକୁ ପରା କର, ସେ ଏମିତି ଦାଣ୍ଡରେ କଣ ଆସି ବୁଲିଲାଣି ।

ସାରିଆ : ଆଜ୍ଞା ସେ କଣ ମୋ କଥା ମାନୁଛି ? ତା ବାପା ବାମରେ ଚାଲିଗଲେ । ଆପଣଙ୍କ ପଥ ପରେ ଟିକେ

- ଭଲ ଲାଗିଲା ଯେ ଆସି ଦାଣ୍ଡରେ ହାକର । ଯେତେ ଦୈବ୍ୟ : ମୋ ପାଖକୁ ଆସିନି ମାନେ ନିଶ୍ଚିତ ଭଲ ଥିବ । ନ କମି ଥିଲେ ଆସି ନ ଥାଉ । ମୁଁ ଯାଉଛି ସେ ହରିଆ ବୁଡ଼ାକୁ ଚିଲେ ଦେଖୁ ଆସେ । ବିଚରା କୋଷକାଠିନ୍ୟ ପାଇଁ ବହୁତ କଷ୍ଟ ପାଉଛି ।
- ଦୈବ୍ୟ : ଜର ନୋଇଟି ପଢ଼ିଲେ ଭାରି ଅସୁବିଧା । ଯା ତାକୁ ଘରକୁ ନେଇ ଯା ।
- ସାରିଆ : ଆଜ୍ଞା ମୁଁ ଆପଣଙ୍କ ପାଖକୁ ଯାଉଥିଲି ।
- ଦୈବ୍ୟ : କଣ ପାଇଁ ?
- ସାରିଆ : ଏଇ ମିଠା ଆପଣଙ୍କ ପାଇଁ ଚଞ୍ଚଳି ପଠାଇଥିଲା ତ ସେଇଥି ପାଇଁ ।
- ଦୈବ୍ୟ : ମିଠା ମୋ ପାଇଁ କାହିଁକି ?
- ସାରିଆ : ତାର ପରା ୨ ମାସ ହେଲାଣି ଗର୍ଭ । ଆପଣ ଯେଉଁ ଚେରମୁନି ଔଷଧ ଦେଇଥିଲେ ସେଇଆକୁ ଖାଇ ତାର ଗର୍ଭ ହେଇଛି । ତା ଶାଶୁ ତାକୁ ବାହାରକୁ ବାହାରିବାକୁ ମନା କରିଛନ୍ତି । ସେଇଥି ପାଇଁ ମୋ ହାତରେ ପଠାଇଲା ।
- ଦୈବ୍ୟ : ଯା ହେଉ ଭଗବାନ ତା ପୁଷ୍ପ ଶୁଣିଲେ ଆରେ ସେ ଭଗତିଆର ଯେଉଁ ମୁଣ୍ଡ ବୁଲାଇଥିଲା, ବୁର୍ଜକ ଲାଗୁଥିଲା ତାର ଚିଲେ ଭଲ ହେଲାଣି ।
- ସାରିଆ : ସେ ତ କଲରା ରସ, ଗୁରୁମାରି ପତ୍ର ଏମିତି ଜେଡେ କଣ ଖାଇ ଖାଇ ତାର ଠିକ୍ ହେଇଗଲାଣି । ସେ ଏବେ ବେଶ୍ ସୁସ୍ଥ । ଆଜି ତ ଯାକ ସାଙ୍ଗରେ କାମରେ ଯାଉଛି ।
- ଦୈବ୍ୟ : ଆରେ ତା ଝିଅର ମୁହଁରେ ଯେଉଁ କଳାଦାଗ ହେଇଥିଲା ସେ ଏତେ କେମିତି ଅଛି ? ଛାଡ଼ିଗଲାଣି ତ ?
- ସାରିଆ : ସେ ତ ହଳଦୀ, ଚନ୍ଦନ ଲେପ ଲଗାଇଥିଲା ଆଉ ଘିକୁଆଁରା ରସ ମଧ୍ୟ ଲଗାଇଥିଲା । ଏବେ ତ ସିଏ ପୁରା ଗୋରା ତକ୍ ତକ୍ ହେଇଗଲାଣି । କାହିଁ ଆପଣଙ୍କୁ ଆଉ ଆସି ଦେଖା କରିନି କି ?
- ଦୈବ୍ୟ : ଆଜ୍ଞା ସାରିଆ ତୋ ପାଖରେ ଗାଁର ତ ସବୁ ଖବର ଅଛି । ତୁ କଣ ତୋ କାମଧରା ଛାଡ଼ି ଗାଁରେ ବୁଲୁଛୁ ନା କଣ ?
- ସାରିଆ : ନାହିଁ ଆଜ୍ଞା ଗାଧୁଆ ବେଳେ କାମ ସରିଲେ ଆମେ ଗାଁର ସା କୋଳମାନେ ବସି ବିଲିନୁ କଥାବାର୍ତ୍ତା ହେଉ । ସେଇଥିରୁ ଏ ସବୁ ଜାଣିବା କଥା ।
- ଦୈବ୍ୟ : ତମେ ତ ସିଏ କେଉଁ ଔଷଧ ଖାଇଛି ତାହା ବି ଜାଣିଛ ।
- ସାରିଆ : ଏମିତି କଥା ହେଉ ହେଉ ମନେ ରହିଗଲାଣି ।
- ଦୈବ୍ୟ : ଭଲ । ଏମିତି ସମସ୍ତେ ଜାଣିଲେ ଆମ ଆର୍ଯୁବେଦିକ ଔଷଧର ପ୍ରଚାର-ଏବଂ ପ୍ରସାର ହେବ ।
- ସାରିଆ : ଖାଲି ସେତିକି ନୁହେଁ । ହାତ ପାହାନ୍ତରେ ମଧ୍ୟ ପାଶ୍ଚାତ୍ୟ ଚିକିତ୍ସା ବିହୀନ ଔଷଧ ସହଜରେ ଏବଂ ଶସ୍ତ୍ରରେ ମିଳିପାରିବ ।
- ଦୈବ୍ୟ : ମୁଁ ତ ଭାବୁଛି ତୁମକୁ ମୋର ଆସିଷାଷ କଲେ ବହୁତ ବଢ଼ିଆ ହେବ ।
- (କହି କହି ହସି ଉଠନ୍ତି ଦୈବ୍ୟ ଏବଂ ସାରିଆ)

୫ମ ଦୃଶ୍ୟ

(ବସିଆଣି ଦୈବ୍ୟଭାବ । ଆସି ପହଞ୍ଚିଲେ କମ୍ପାଉଣ୍ଡର । ମନରେ ଅନେକ ଦୁଃଖ)

- କମ୍ପାଉଣ୍ଡର : ଦୈବ୍ୟ ଆଜ୍ଞା ଆପଣଙ୍କ ଔଷଧ ମତେ କାହିଁ ଅରୁଆରେ ପକେଇଲାଣି ।
- ଦୈବ୍ୟ : କାହିଁ କଣ ହେଲା ?
- କମ୍ପାଉଣ୍ଡର : ମତେ ତ ମଧୁମେହ ହେଇଛି ବୋଲି ଗୁରୁମାରି ପତ୍ର ଦେଲେ, ହେଲେ ରାମବୁଢ଼ାକୁ ସେଇ ଗୁରୁମାରି ପୁଣି ବହୁମୁତ୍ର ପାଇଁ ଦେଇଛନ୍ତି । ମତେ କଣ ବହୁମୁତ୍ର ହେଲାଣି ।
- ଦୈବ୍ୟ : (ହସି) ବୁଝିଲା କମ୍ପାଉଣ୍ଡର ବାବୁ, ଖାଲି ଔଷଧ ତିଆରି କରି ବୋତଲରେ ପୁରାଇ ରୋଗୀକୁ ଦେଲେ ଦୈବ୍ୟ ହେଉ ପାରିବନାହିଁ । ସେଥିପାଇଁ

ଅନେକ ଅଧ୍ୟବସାୟ ଦରକାର । ପଢ଼ାପଢ଼ି ଦରକାର ।
ଗୋଟାଏ ଚେର ବି ପତ୍ର ଗୋଟାଏ ଜାମରେ ଲାଗିବ
ସେ କଥା କିଏ କହିଲା । ମୁଁ ଖାଲି ଉଦାହରଣ ସ୍ୱରୂପ
ତୁମକୁ ଗୋଟାଏ ଗୋଟାଏ ଚେର ପତ୍ର, ଚାନ୍ଦ,
ମୂଳ ଇତ୍ୟାଦିର ଗୋଟିଏ ଗୋଟିଏ ମୁଖ୍ୟ ସୁଖ
ବିଷୟରେ କହିଲି । ହେଲେ ତାର ଯେ ସେଇ
ଗୋଟାଏ ସୁଖ ଆଉ କିଛି ଗୁଣ ନାହିଁ -ଏ କଥା
ତ ମୁଁ ତୁମକୁ କହିନି ।

କମଳାକଣ୍ଠ : ତା ହେଲେ ଗୋଟାଏ ଫୁଲ, ଫଳ, ମଞ୍ଜି, ପତ୍ର,
ଚେର ଇତ୍ୟାଦି ବିଭିନ୍ନ ରୋଗରେ ବିଭିନ୍ନ ରକମରେ
କାମ କରେ ।

ବୈଦ୍ୟ : ନିଶ୍ଚିତ

କମଳାକଣ୍ଠ : ମୋର ତା ହେଲେ ତୁଲ୍ ହେଉଗଲା । ଏବେଠୁ ମୁଁ
ପ୍ରତିଜ୍ଞା କରୁଛି ସବୁଦିନେ ଆମ ସ୍ୱାସ୍ଥ୍ୟ ପାଇଁ ଆମ
ଗଛ, ଲତା, ଫୁଲ, ଫଳ, ମଞ୍ଜି, ଚେର ଇତ୍ୟାଦିର

କି ପ୍ରଭାବ ଅଛି ପଢ଼ିବି । ଆଗଣକ ଠାରୁ ବଡ଼ ବୈଦ୍ୟ
ହେବି । ଏ ଦେଶ ଆଉ ଜନତାର ସ୍ୱାସ୍ଥ୍ୟ ରକ୍ଷା କରି
ମୋ ଜୀବନକୁ ଉତ୍ସର୍ଗ କରିବି ।

ବୈଦ୍ୟ : ଆଜ୍ଞା ହଁ । ଆମ ପୃଥିବୀ ପୃଷ୍ଠରେ ଥିବା ସମସ୍ତ
ଉପାଦାନ ଆମ ଜୀବନରେ ସହଜ, ସରଳ
ଜୀବନଯାପନ ପାଇଁ କାର୍ଯ୍ୟରେ ଆସେ । ଏଣୁ ଆମେ
ଏଥି ପ୍ରତି ସଜାଗ ହେଇ, ନିଷ୍ଠା, ଧ୍ୟାନ ସହକାରେ
କାର୍ଯ୍ୟରେ ଲଗାଇଲେ ନିଶ୍ଚିତ ଏ ଜନ ସମାଜର
କଲ୍ୟାଣରେ ଆସିବ ।

ତେଣୁ ଆସନ୍ତୁ ଏକ ସ୍ୱରରେ କହିବା,
ଔଷଧୀୟ ବୃକ୍ଷ ଗୋପଣା କରାଯା,
ତାର ଉପକାରଣା ଜାଣିବା,

ଏବଂ ସୁନ୍ଦର ସ୍ୱାସ୍ଥ୍ୟ ପାଇଁ ସେବନ କରିବା ।

(ଡା. ୨୧.୭.୨୦୧୨ରେ ଆକାଶବାଣୀରେ ପ୍ରସାରିତ)



ଅଣକାଷ ବନଜାତ ଦ୍ରବ୍ୟ

ବନଜ ବିହାରୀ ମହାପାତ୍ର

ସାରାଂଶ

“ଅଣକାଷ ବନଜାତ ଦ୍ରବ୍ୟ” ଯାହାକୁ ସରକାର ଶୁଳ୍କ ବିହୀନ କରିଛନ୍ତି କଂଗ୍ରେସ ତଳି ଗ୍ରାମବାସୀଙ୍କ ପାଇଁ ଯାହା ସେମାନଙ୍କର ଜୀବନ ଜୀବିକାର ମୂଳ ଉତ୍ସ। ସେହି ଦ୍ରବ୍ୟକୁ ସେମାନେ କିପରି ଅମଳ କରିବେ, କିପରି ପ୍ରକ୍ରିୟା କରଣ କରିବେ, ପ୍ରକ୍ରିୟାକୃତ ଉପଯୋଗୀ ଜିନିଷର ବ୍ୟବହାର ତାହା ମେଣ୍ଟାଇ କିପରି ସେମାନେ ସୁକୁରାଣ ମେଣ୍ଟାଇବେ – ଏହା ସରକାରଙ୍କର ଏକ ପ୍ରୟାସ। ଏହି ପ୍ରୟାସର ପ୍ରୟୋଗ କରି ଗ୍ରାମବାସୀ କିପରି ନିଜର ଆର୍ଥିକ ମାନବଶକ୍ତି ମଜବୁତ କରିପାରୁଛନ୍ତି, ଏହି ନୀତିଗତ ତାହାର ଏକ ଉଦାହରଣ ମାତ୍ର। ଏହି ବାର୍ତ୍ତା ସମସ୍ତ ଜନତାଙ୍କ ଗୋଚରୀୟ ଏକ ଉଦ୍ୟମ। ଆଶା ନିଶ୍ଚିତ ଉପଯୋଗୀ ହେବ।

୧ମ ଦୃଶ୍ୟ

(ଦୁଇଜଣ ଲୋକ କଂଗ୍ରେସର ଫୁଲଖାତୁ ଆଖି ଆଗୁଆଡ଼ି ରାଷ୍ଟ୍ରରେ କଥାବାର୍ତ୍ତା ହେଇ ଚାଲିଥାନ୍ତି।)

- | | |
|--|---|
| ରାମ : କୁଣ୍ଡିଲୁ ଶାମ ଗାଈ, ଆମର ବା ଆଉ ଜଣ ଅଛି କହୁନୁ। ଏଇ କଂଗ୍ରେସ ଆମର ବାପ ମାଆ ସବୁ। ଏ କଂଗ୍ରେସ ନଥିଲେ ଆମେ କେମିତି ବଢ଼ିଲେ କହୁନୁ। | ରାମ : ହଁ! ୭୧ଟି ଅଣକାଷ ବନଜାତ ଜିନିଷ ଉପରେ ଆମ ସରକାରଙ୍କର ବନ ବିଭାଗ କୋହଳ ନୀତି ଅବଲମ୍ବନ କରିଛନ୍ତି। |
| ଶାମ : ନୁହେଁ ତ ଆଉ କ’ଣ। ଆମେ ଶାଲି ଯାହା ଆମର ଶୁମ ଦେଉଛେ। ନ ହେଲେ ଆଉ କ’ଣ ସବୁ ଜିନିଷ ଆମକୁ ଆମ କଂଗ୍ରେସ ଦେଉଛି। | ଶାମ : ମାନେ |
| ରାମ : କଂଗ୍ରେସ ଯେତିକି ଦେଉଛି ଆମ ସରକାରଙ୍କର ବନ ବିଭାଗ ମଧ୍ୟ ସେତିକି କହୁଛି। | ରାମ : ମାନେ ଆମକୁ ସେଥିପାଇଁ କୌଣସି ଶୁଳ୍କ ରାଜ୍ୟ ସରକାରଙ୍କୁ ଦବାକୁ ପଡ଼ିବ ନାହିଁ। |
| ଶାମ : ଠିକ୍ କଥାଟିଏ କହିଲୁ। ନ ହେଲେ ଆମେ କଣ ଏମିତି ସହଜରେ ଏ କଂଗ୍ରେସର ପଥାଟେ। | ଶାମ : ସେ କଥା ତ ମୁଁ ଜାଣିଛି। ହେଲେ ଆଉ ଗୋଟାଏ କଥା ମଧ୍ୟ ମୁଁ ଜାଣିଛି। |
| ରାମ : ଜାଣିଛୁ ଆମ ବନ ବିଭାଗ ଆମ ପାଇଁ କେତେଟା ଜିନିଷ ଉପରେ ଶୁଳ୍କ କୋହଳ କରିଛନ୍ତି। | ରାମ : କ’ଣ ? |
| ଶାମ : ହଁ। ଏ କଥା ମୁଁ ଜାଣିନି। ୬୯ ପ୍ରକାର ଜିନିଷ ଉପରେ ଶୁଳ୍କ କୋହଳ ନୀତି କରିଛନ୍ତି। | ଶାମ : ସରକାରଙ୍କୁ ସିନା କୌଣସି ଶୁଳ୍କ ଦବାକୁ ହେବନି ହେଲେ ଏ ସମସ୍ତ ବିଷୟ ଆମ ପଞ୍ଚାୟତ ଅର୍ଥସ ଓ ସରପଞ୍ଚଙ୍କ ଗୋଚରରେ ହେବ। |
| ରାମ : ସେଇଠି ଅଛୁଟି। | ରାମ : ଆମକୁ ଆମର ପଞ୍ଚାୟତ ଅର୍ଥସରେ ପଞ୍ଜିକରଣମାନ (Registration) କରିବାକୁ ପଡ଼ିବ। |
| ଶାମ : ମାନେ | ଶାମ : କୁଣ୍ଡିଲୁ ରାମ ଗାଈ ତମେ ଯେମିତି କହୁଛୁ ତତେ ଜଣେ ଯିଏ ଚାହିଁବ ସିଏ ପଞ୍ଜିକରଣ କରିବ। |
| ରାମ : ମାନେ ହେଲା ତୋ ଉତ୍ତର ଭୁଲ। | ରାମ : ନାହିଁ ନାହିଁ ସେ କଥା ମୁଁ ଚାହିଁକି କହିବି। |
| ଶାମ : ମୋ ଉତ୍ତର ଭୁଲ। | ଶାମ : ତମେ ତ ସେମିତିଆ କହୁଛ |
| ରାମ : ଏକଦମ ଭୁଲ | ରାମ : ସେଥିପାଇଁ ଆମକୁ ଆମର ସ୍ୱୟଂ ସହାୟକ ଗୋଷ୍ଠୀ ଚଢ଼ିବା ପାଇଁ ପଡ଼ିବ। |
| ଶାମ : ତା ହେଲେ ଠିକ୍ ଉତ୍ତରଟା କ’ଣ ? | ଶାମ : ସେଇ କଥା କହୁନ। |
| ରାମ : ୬୯ ପ୍ରକାର | ରାମ : ମୁଁ କେମିତି ଜାଣିଲି ତୁ ଏଇ ଛୋଟିଆ କଥାଟା କାଣ୍ଡିଲୁ ବୋଲି। |
| ଶାମ : ୬୯ ପ୍ରକାର | |

ଶାମ : ମୁଁ ଜାଣିନି ବୋଲି ତମେ କେମିତି ଜାଣିଲ ?
 ରାମ : ତୁ କେମିତି ଏଭଳି କହୁଥିଲୁ ଅଣକାଷ ବନତୀର ଜିନିଷ
 ଥିଲା । (ହିସ୍ତୁଲେଇ)
 ଶାମ : ମଲା ଏଭଳି ସିନା ନୁଆ ହେଉଛି ବୋଲି ଜାଣିନି । ତା
 ବୋଲି କ'ଣ ମୂଳ କଥାଟା ମାନେ ସ୍ୱୟଂ ସହାୟକ
 ଗୋଷ୍ଠୀ କଥା ଜାଣିନି ।

ରାମ : ହଉ ହେଲା ବାବା ତୁ ସବୁ ଜାଣିଛୁ । ତାଲ ତାଲ ସହକ
 ସହକ ପାବ ପବା । ତତେ କ'ଣ ଏ ପୁନଃପୁନଃ ଗଛର
 ଗୋଷ୍ଠୀ ଓକର ଲାଗୁନି ନା କ'ଣ ? ମୋ ମୁଣ୍ଡ ପରା
 କାଟିଲାଣି ।
 ଶାମ : ତାଲ ତାଲ
 ରାମ : ହଉ ତାଲ
 (କହି କହି ଚାଲିଲେ)

୨ୟ ଦୃଶ୍ୟ

(ଶାମର ଘର / ପତ୍ନୀ ରାଧା ଘର ଭିତରେ ଯୋଗେଇ କରୁଥାଏ / ଚାନ୍ଦାକୁ ଶାମ ପାଟି କରି ଡାକୁଥାଏ ।)

ଶାମ : (ବୋଝଟାକୁ ତଳକୁ ପକାଇଦେଇ ଧଳା ମାରି ରାଧାକୁ
 ଡାକୁଥାଏ ।
 ଓହୋ... ଆଜି ସକାଳର ପ୍ରଥମ ପ୍ରହର କାମଟା ସରିଲା ।
 ରାଧା... ରାଧା... ଆଲୋହେ ରାଧା କୁଆଡ଼େ ଗଲୁମ ।
 ପାଣି ଚିଲାସେ ଆଣିଲୁ । ଶୋଷରେ ହଂସା ଭଡ଼ିଲାଣି ।
 ରାଧା : ଯାଉଛି ଯାଉଛି... ଚିକେ ରୁହ... ଭାତଟା ଗାଳୁଛି ପରା...
 ଶାମ : ହଉ ମୁଁ ଏଇଠି ବସିଛି । ଆଉ ଶାନ୍ତ ଆଣ ।
 ରାଧା : ସରିଲାଣି ... ଯାଉଛି ନିଅ ... ପାଣି ନିଅ ।
 ଶାମ : ଦେ... (ପାଣି ପିଇଲା) ଓହୋ... କି ଶାନ୍ତି । ତୋ ଘାତରେ
 କଣ ଅଛି କେଜଣି ଖାଲି ପାଣି ଚିଲାସେ ବି ଅନୁତ
 ଭଳି ଲାଗୁଛି ।
 ରାଧା : ଯା... ତମର ଯେଉଁ ଭବିକିଆ କଥାଟା... ମତେ ଭାରି
 ଲାଜ ଲାଗୁଛି ।
 ଶାମ : ମଲା ମୋର ... ଆଲୋ ମତେ କି ଲାଜ ବା

ରାଧା : ଥାଇ... ଥାଇ ... ସେ ସରାଗପଣିଆ ଥାଇ । ଯା ଗାଧୋଇ
 ପାଧୋଇ ଆସ... ଗରମ ଗରମ ଦିବା ଖାଇଦେଲେ ଧଳା
 ମରିଯିବ । ପୁଣି ହାତକୁ ଯିବଟି...
 ଶାମ : ହଉ... ହଉ... ଯାଉଛି ଗାଧୋଇ ଆସେ ଦେତ... ତେଲ
 ଚିକେ ଦେବୁ ।
 ରାଧା : ହେଉ ନିଅ... ମୁଁ ପରା ତେଲ ଧରି ଆସିଛି ।
 ଶାମ : କାହା ପରେ କଣ ଦରକାର ତାହା ତୋ ଠାରୁ ଶିଖିବେ ।
 ରାଧା : ଆଉ ଚେକନି ବା ! ତଳକୁ ଖସି ପଡ଼ିବି । ଯାଅ ଶାନ୍ତ
 ଗାଧୋଇ ଆସ । ମୁଁ ଚାଲିଗା ବସାରି ଦେଉଛି ।
 ଶାମ : ହଉ ଭାତ ବାଡ଼ି ରଖୁଥା । ମୁଁ ଏଇ ଚାଲି ଆଉ ଆସିଲି ।
 (କହି କହି ଚାଲିଯାଇଥାଏ)
 ରାଧା : ଏତେ ରଜନ କିଆଁ ? ମୁଁ କଣ ସବୁ ଖାଇ ଦେବିନା
 କଣ ? ତଳରେ ଘସି ମାଜି ହେଉ ଆସିବ । ତମ ରାଉ
 କେହି ଖାଇବେ ନାହିଁ ବା (କହି କହି ଭିତରକୁ ପଶିଗଲା)

୩ୟ ଦୃଶ୍ୟ

(ରାମ ଆଉ ସା ସାତା ଖାଇ ଯାଣି ଚିକେ ବିଶ୍ରାମ କରୁଥାନ୍ତି ଏବଂ କଥା ହେଉଥାନ୍ତି)

ସାତା : ଆଜି ଆଉ ହାତକୁ ଯାଅନି । ଏତେ ପରିଶ୍ରମ କରାଣି ।
 ଖାଇ ଦେଇ ଚିକେ ବିଶ୍ରାମ କର ।
 ରାମ : ଆଲୋ ମୁଁ କୁଡ଼ା ନା ହଡ଼ା ବା ବିଶ୍ରାମ କରିବି ଖାଇ
 ଦେଇ ଚିକେ ବସି ପଡ଼ି ହାଲିଆ ମାଣି ପୁଣି କାମରେ
 ଲାଗିବାକୁ ପଡ଼ିବ ।
 ସାତା : ତମର ତ ସବୁବେଳେ କାମ କଣ ବେଳ ସରିଯାଇଛି
 ନା ବୟସ ପକେଇଛି କହିଲା । ଦିହ ପା ପୁଟି ଚିକେ ନକର
 ନଦେଲେ କେମିତି ହେବ କହିଲା ।
 ରାମ : ଦେଖ ଯଦି ମୁଁ ବିଶ୍ରାମ କରିବି ତେବେ କଣ ତୋ ବୁଲିର
 ନିଆଁ ନ ଲିଳି ମତେ ଅପେକ୍ଷା କରିବ ।

ସାତା : ମୋ ବୁଲିନିଆଁ କାହିଁକି ତମକୁ ଅପେକ୍ଷା କରିବ ।
 ରାମ : ଅପେକ୍ଷା କରିବ ନାହିଁଟି ତେବେ ମୁଁ ବିଶ୍ରାମ କରିବି
 କେମିତି ? ମତେ ଏ ପୁନଃପୁନଃ ଗଛକୁ ଛାଡ଼ିଲେ ସେଇ
 ବୁଲିନିଆଁରେ ଶୁଖାଇବାକୁ ପଡ଼ିବ ।
 ସାତା : ଆରେ ସତେ ତ । ସେ କଥା ମୁଁ ଭୁଲିଯାଇଥିଲି । ତମେ
 ଶୁଅ ମୁଁ ଯାଇଛି ସେଗୁଡ଼ା ବୁଲିପାଖରେ ଶୁଖେଇ ଦିଏ ।
 ରାମ : ଦେଖେ ... ତୁ କାମ କରିବୁ ଆଉ ମୁଁ ଶୋଭାବି ତାଲ
 ମିଶିକି ଶୁଖାଇ ଦେବା ।
 ସାତା : ହଉ ତାଲ
 (ଶୁଖଇ ଶୁଖଇ ରାମ ପଚାରିଲା)

ରାମ : ଆଲୋ ସାତା...ଆଜିର ଯେଉଁ ପୂଜାଘାଟୁ ଗଛ ଆଣିଲି ତାକୁ ପୁଣି ସପା କରିବାକୁ ପଡ଼ିବ । ଏଇ ସବୁ ତ ଜାମ କରୁ କରୁ ସ୍ଵରୂପ ବୁଝିଯିବ । ତୁ କହୁଛୁ କଣ ନା ବିଶ୍ରାମ କରିବ ।

ସାତା : ହଉ...ହଉ ...ମୁଁ ଭୁଲ ...ତମେ ଠିକ୍ ।

ରାମ : ମାନିବୁ ତ ...ଏବେ ତାଲ ଆଜିର ଗୋଛାଟାକୁ ଭଲ କରି ସପା କରି ଖାଲି କାଷ୍ଟ ତାକୁ ରଖିବା । ଯାହା ପଲରେ ଶାନ୍ତ ଶୁଣୁଥିବ । ଆଉ ସୁନ୍ଦର ମଧ୍ୟ ଦେଖା ହେବ ।

ସାତା : ଯେତେ ଯତନ କରିବ ସେତେ ରତନ ମିଳିବ । ନା କଣ କହୁଛ ।

ରାମ : ନୁହେଁ ଆଉ କଣ ? ଆମେ କଣ ଚାହିଁଲେ ଖରାରେ ଶୁଖାଇପାରନ୍ତେ ନି ? ହେଲେ କଣ ହେବ ଅତି ଶୁଖି ଯାଇ ମଡ଼ ମଡ଼ ହେଲ ଭାବିଥିବ ।

ସାତା : ଦେଖେ କାଲିର ଗୋଛାରେ ଆଜିର ଗୋଛା ମିଶାନ୍ତି । ନ ହେଲେ ଅଧା ଶୁଖିଲା ଅଧା କଂଚା ରହି ସବୁ ନଷ୍ଟ ହେଇଯିବ ।

ରାମ : ଆଲୋ ସେଇଥି ପାଇଁତ ମୁଁ ବିଦାକୁ ଅଲଗା ଅଲଗା କରି ରଖୁଛି । ସବୁ ଶୁଖିଗଲେ ମିଶେଇ ଝାକୁ ବାଧୁବା । ଆଲୋ କାଲି ଯେଉଁ ଭଲମତା ଖସି ଅଣିଅଛି ପକେଇକୁ ନା ନାହିଁ ? ନ ହେଲେ ଏ ଭଲ ଆଉ ପୋକ ସବୁ କାଟି ନଷ୍ଟ କରିଦେବେ ।

ସାତା : ନାହିଁ ନାହିଁ ମୁଁ ଭଲମତା ଖସି ପକେଇ ଦେଇଛି ।

ରାମ : ଠିକ୍ କରୁଛୁ । ସେତିକି ଯତନ ଆମେ କରୁଛେ ବୋଲି ଆମ ପୁରୁଣାକୁର ଚାହିଦା ଅଧିକ ।

ସାତା : କାହିଁ ଆମର କେଉଁ ଜିନିଷର ଚାହିଦା କମ୍ ହିଁ ?

ରାମ : ଯାହାର ସାତା ପରି ବୁଝିଲା ଆଉ ପାରିଲା ହା ଅଛି ତାର କେଉଁ ଜିନିଷର ଚାହିଦା କମ୍ ହେବ ।

ସାତା : କାହିଁ ତମେ ଜୋର କମ୍ କି ? ବାଛି ବାଛି ସେଇ ବୁଦ୍ଧାକୁ ପୁରୁଣାକୁ ତୋଳି ଆଣୁଛ ଯାହା ପାକନିଆ ହେଇଛି । ପୁରୁ ଅଧିକ ହେଇଛି । ମୋଟା ମୋଟା ହେଇଛି ।

ରାମ : ହଁ ହଁ ସେ କଥା ସତ । ପତନିଆ ମରୁଡ଼ିଆ ବୁଦ୍ଧାକୁ ମୁଁ ଜମା ଆଣେନି ।

ସାତା : ତା ହେଲେ ମୋତେ ଖାଲି କାହିଁକି ପ୍ରଶ୍ନା କରୁଛ ?

ରାମ : ହଉ ... ଛାଡ଼... ଅନାସୁତାଳ ତୋଳିବୁ ନା ନାହିଁ ବା ।

ସାତା : ମୁଁ ବି ତମରି ଭଳିଆ ବାଛି ବାଛି ତୋଳିଛି ବା । ଜାକକୁ ହଲେଇ ନିତୋଳା ପାରିଲା ଅନାମାନ ତୋଳିଛି । ତାକୁ ଖରାରେ ଶୁଖେଇ ଦେଇଛି ।

ରାମ : ତାକୁ ତୋଳିକି ଅଖାରେ ରଖୁଦେବୁ । ଶୁଖିଗଲା ପରେ ହେଲ ମନେରଖିଆ, ସେ ସାର ଅଖାରେ ରଖୁବୁନି । ନ ହେଲେ ସବୁ ପଡ଼ିଯିବ ।

ସାତା : ନା ସାତ ଅଖାରେ ରଖୁନି ନା ସତସତିଆ ଜାଗାରେ ରଖୁବି । ମୁଁ ତାକୁ ଲୁଣ ପାଣିରେ ବୁଡ଼ାଇ ଶୁଖେଇ ଆତାର କରିବି । ଦେଖୁବ ଏଥର ଅନାଆତାରରେ ମୁଁ କେତେ ଭାଲ କରିବି ।

ରାମ : ବାଃ...ତୋର ତ ପଇସା ମୁହଁରେ ଲାଗିଗଲାଣି ମୁଁ ଦେଖୁଛି ।

(ଏତିକି ବେଳେ ଶାମ ତାଳି ତାଳି ଆସିଲା ।)

ଶାମ : ରାମ ଭାଇ ...ଆଜି ହାତକୁ ଯିବୁନି କି...

ରାମ : ନାହିଁରେ ଆଜି ହାତକୁ ନେଲାଭନିଆ କିଛି ନାହିଁ । ତୁ କଣ ହାତକୁ ଯାଉଛୁ ?

ଶାମ : କାହିଁ ଆଜି ପରା ପୁରୁଣାକୁ ଗଛ ଆଣିବୁ । ତାକୁ କଣ ଚିକିତ୍ସା କି ?

ସାତା : ଆରେ ଶାମ ତମେ ଆଜିର ଗଛକୁ ଆଜି ବିକିଦେବ । କଣ ଭାଲ ପାଇବ କରିବ ?

ଶାମ : କାହିଁ ମୁଁ ଏଥିରେ କି ମୂଲ୍ୟନ ଲଗେଇଛି କି ?

ସାତା : ଆରେ ଆମ ଦନ ବିଭାଗ ସିନା ଆମଠାରୁ ଶୁଭ ନେଇନାହାନ୍ତି ଅଣକାଷ୍ଟ ବନଜାତ ଦୁବ୍ୟ ବୋଲି, ହେଲେ ଯାହାକୁ ପ୍ରକ୍ରିୟାକରଣ କରି ତମେ ଅଧିକ ଭାଲ ପାଇବ ତାକୁ କାହିଁକି ହାତଛଡ଼ା କରୁଛ ?

ଶାମ : ମାନେ...

ରାମ : ମୁଁ ଆଜିର ଯେଉଁ ଝାକୁ ଗଛ ଆଣିଲି ତାକୁ ସପାଉପି କରି ଶୁଖେଇ ଦେଇଛି ।

ଶାମ : ହେ ...ଏତେ କଥା କିଏ କରିବ କହିବୁ ଯାହା ମିଛୁଛି ମିଛୁ । ବିକି ଦେଇ ସାଂଗେ ସାଂଗେ ପଇସା ମିଳିଗଲେ ଗଲା ।

ସାତା : ତମେ ବୁଝୁନା ଶାମ । ଏଇ ଗୋଛାଟା ଯାକ ବିକିଦେଲେ ତମକୁ କେତେ ମିଳିବ ?

ଶାମ : କେତେ ଆଉ ମିଳିବ ତଦା ୫୦ଟା ମିଳିବ ।

ରାମ : ଏତିକିରେ କେତେଟା ଝାକୁ ହେବ କହିବୁ ? ଆଉ ସେଇ ଝାକୁକୁ ବିକିଲେ ଅତି କମରେ ୨୦୦ ଟଙ୍କା ହେବ ।

ଶାମ : (ଆଶ୍ଚର୍ଯ୍ୟ ହେଇ) ହଁ.....୨୦୦ ଟଙ୍କା

ସାତା : ନୁହେଁ ଆଉ କ'ଣ ?

ଶ୍ରୀମତୀ : ପୁରୀ ଚାରି ଗୁଣ
ରାମ : ହଁ -ପୁରୀ ଚାରି ଗୁଣ
ଶ୍ରୀମତୀ : ବ୍ୟାଜସେନ
ରାମ : ବ୍ୟାଜସେନ...ମାନେ

ସାତା : ଏବେ କଥାଟା ମୁଣ୍ଡରେ ପଶିଛି ।
ଶ୍ରୀମତୀ : ପଶିଛି ମାନେ ମତେ ତ ଖାଲି ୪ ଗୁଣ ୪ ଗୁଣ
ଦେଖାଯାଉଛି ।
(କହି ହସି ଉଠିଲେ ସମସ୍ତେ)

ଶ୍ରୀମତୀ : ହାତକୁ ଯିବା ବ୍ୟାଜସେନ । ଯାଉଛି ଘରକୁ । ରାଧାକୁ
କହି ଶୁଖାଶୁଖି କରି ଝାଡୁ କଲାପରେ ଯାଇ ହାତକୁ
ଯିବି ।

୪ର୍ଥ ଦୃଶ୍ୟ

(ବାଖରେ ଜାଳି ଜାଳି ଆସେ ଶ୍ରୀମତୀ)

ଶ୍ରୀମତୀ : ...ଆଲୋ ହେ ରାଧା ଆଲୋ ବୁଆଡ଼େ ଗରୁବା ।
ରାଧା : ମଲା... ହାତକୁ ପରା ଯାଇଥିଲା । ଏଠି କ'ଣ ?
ଶ୍ରୀମତୀ : ବ୍ୟାଜସେନ....
ରାଧା : ସେଇଟା କ'ଣ ବା
ଶ୍ରୀମତୀ : ବୁଝିପାରିଲୁ ନାହିଁଟି ମାନେ ବାଟିଲ ।
ରାଧା : ବାଟିଲ ମାନେ ?
ଶ୍ରୀମତୀ : ହାତକୁ ଯିବା ବାଟିଲ
ରାଧା : କ'ଣ ପାଇଁ ?
ଶ୍ରୀମତୀ : ବାଟିଲ ଏଥିପାଇଁ ତି ଏବେ ଆଉ କରୁବନଜାତ ଦ୍ରବ୍ୟର
ସିଧାସଳଖ ବେପାର ବ୍ୟବ । ଏଣିକି ପୁତ୍ରୋଦ୍ଧ
କରୁବନଜାତ ଦ୍ରବ୍ୟର ପ୍ରକ୍ରିୟାକରଣ ପରେ ସୁସ୍ଥ
ପଦାର୍ଥର ବେପାର ହେବ ।
ରାଧା : କ'ଣ ଯେ କହୁଛ ମୁଁ କିଛି ବୁଝିପାରୁନି ।
ଶ୍ରୀମତୀ : ମୁଁ ବି ବୁଝି ନଥାଲି । ହେଲେ ରାମ ଭାଇ ଆଉ ସାତା
ଭାଇଙ୍କ ମୋର ଆଖି ଖୋଲି ଦେଇଛନ୍ତି ।
ରାଧା : ମାନେ
ଶ୍ରୀମତୀ : କହତ ମୁଁ ଯେତିକି ପରିଶ୍ରମ କରୁଛି ତାମ ଭାଇ କ'ଣ
ତା ଠାରୁ ଅଧିକ ପରିଶ୍ରମ କରୁଛି ?
ରାଧା : ନାହିଁ
ଶ୍ରୀମତୀ : ତା ହେଲେ ତା ପାଖରେ ଏତେ ପରସା କେଉଁଠୁ ଆସୁଛି ।
ରାଧା : ସତେତ... ତା ହେଲେ ସିଏ କ'ଣ ?....
ଶ୍ରୀମତୀ : ନାହିଁ... ନାହିଁ...ସେମିତି କିଛି ନୁହଁ । ସିଏ ପୁଲଝାଡୁ
ଗଛକୁ ସଫାସୁରୁରା କରି ପୁଲଝାଡୁ ତିଆରି କରି ବିକ୍ରି
କରୁଛନ୍ତି । ଅଁକାରୁ ଅଁକା ଆଚାର କରି । ଶାବ, ନିମ୍ବ,

କଟା କଟାଦି ମଞ୍ଜିରୁ ତେଲ ଆଉ ପିଡ଼ିଆ ବିକ୍ରି କରୁଛନ୍ତି ।
ହରିଡ଼ା, ବାହାଡ଼ା, ଅଁକା ସିଧାସଳଖ ବିକ୍ରି ନ କରି ତାଉ
ଗୁଣ କରି ପ୍ୟାକେଟରେ ବିକ୍ରି କରୁଛନ୍ତି । ତେଣୁକି
ସଫାକରି ମଞ୍ଜି କାଢ଼ି ବିକ୍ରି କରୁଛନ୍ତି ।
ରାଧା : ଏତେ ପରିଶ୍ରମ କରୁଛନ୍ତି ?
ଶ୍ରୀମତୀ : ପରିଶ୍ରମ ଏତିକି କରୁଛନ୍ତି ହେଲେ ଫଳ କେତେ
ପାଇଛନ୍ତି ଜାଣିଛୁ ?
ରାଧା : କେତେ ?
ଶ୍ରୀମତୀ : ଆମେ ଯେତିକି କମଇଛେ ତାର ୪ଗୁଣ କମଇଛନ୍ତି ।
ରାଧା : (ଆଶ୍ଚର୍ଯ୍ୟ ହେଲା) ହଁ.....
ଶ୍ରୀମତୀ : ମୁଁ ବି ସେମିତି ହଁ କହି କସି ପଡ଼ିଥିଲି ।
ରାଧା : ତା ହେଲେ ଆମେ କଣ କରିବା ?
ଶ୍ରୀମତୀ : ଆମେ ବି ସେମିତି କରିବା । ଆଉ ୪ଗୁଣ ଅଧିକ
ରୋଜଗାର କରିବା ।
ରାଧା : ଗୋଟାଏ କାମ କରୁନା ।
ଶ୍ରୀମତୀ : କ'ଣ ?
ରାଧା : ଚାଲ ରାମ ଭାଇ ଆଉ ଭାଇଜନ ସହିତ କଥା ହେବା ।
ସେମାନେ କେମିତି ଏ ସବୁ କରିଛନ୍ତି ତାଙ୍କ ଠାରୁ
ବୁଝିବା ।
ଶ୍ରୀମତୀ : ତୁ ଠିକ୍ କହିଛୁ ।
ରାଧା : ତମେ ସେ ଗୋଛାଟାକୁ ଖେଳେଇ ଦିଅ । ସିଏ ଶୁଣୁଆଇ ।
ଆମେ ତାଲ ରାମ ଭାଇ ଘରୁ ଆସିବା ।
ଶ୍ରୀମତୀ : ହଉ ତାଲ.....

(ରାମ ସାଥୀ କଣି ଉପସର ହେଉଥାନ୍ତି । ଆସି ପହଞ୍ଚିଲେ ଶାମ ଆଉ ରାଧା)

ରାମ : ମୁଁ ଭାବୁଛି ଆମ ସୁନ୍ଦର ସହାୟକ ଗୋଷ୍ଠୀକୁ ପଞ୍ଚାୟତ ଚରଣରୁ ସୁପାରିଶ କରି ବନବିଭାଗ ଚରଣରୁ କିଛି ସହାୟତାର ବ୍ୟବୋଦ୍ଧ କରିବାକୁ ପଡ଼ିବ ।

ସାତା : କ'ଣ କଲେ ହେବ ?

ରାମ : କିଛି ସିଲେଇ ମେସିନ୍ ଆଣିବ । ଖାଲପତ୍ର ଖାଲି ବିକ୍ରି ନ କରି ଖାଲି ଦନା କରି ବିକ୍ରି କରିବା । ଆଜି କିଛି ଅଧିକ ଲାଭ ମିଳିବ ।

ସାତା : ଦେଖ ସବୁ ମେସିନ୍ମାନଙ୍କ ସହିତ କଥା ହେଲ ଯାହା କର ।

ରାଧା : (ପ୍ରବେଶ) ଭାଇଜ ଘରେ ଅଛ ?

ସାତା : ରାଧା ପାଟି ପରିବା ଶୁଭୁଛି ।

ରାଧା : ହଁ ମୁଁ ରାଧା... ତମେ ଯାକୁ କଣ ପଡ଼େଲ କି ?

ରାମ : କିଛି ପଡ଼େଇନି ଯାହା ଠିକ୍ ସେଗାଆ କହିଛି ।

ଶାମ : ସେଥିପାଇଁ ତ, ରାଧାକୁ ସଂଗରେ ଧରି ଆସିଛି । ସିଏ ବି କିଛି ପାଠ ପଢ଼ିଯାଇ ।

ରାମ : ଏଇନେ ତ ଆମେ ସେଇ ବିଷୟରେ କଥା ହେଉଥିଲୁ ।

ଶାମ : କ'ଣ ?

ରାମ : ପଞ୍ଚାୟତ ସହିତ କଥା ହେଇ ବନବିଭାଗକୁ କିଛି ଅଧିକ ସହାୟତା ମାଗିବା । ସେଥିରେ କିଛି ସିଲେଇ ମେସିନ୍ କିଣି ପତ୍ରରୁ ଖାଲିପତ୍ର ବନେଇବା ।

ରାଧା : ଖାଲିପତ୍ରରୁ, ଖାଲିପତ୍ରରେ ଦି ପଇସା ଅଧିକ ଲାଭ ମିଳିବ ।

ସାତା : ବିଷୟ ଅଧିକ ପଇସା ଲାଭ ମିଳିବ ।

ରାମ : ଆଜର ସରକାର ହୁଅନ୍ତୁ ବା ବନବିଭାଗ ହେଉ ସେମାନେ ସିନା ସହାୟତା ଯୋଗାଇ ଦେବେ ବା ସିନା ଖୁବ୍ରେ ଅଣକାଷ ବନକାତ ଦ୍ରବ୍ୟ ଆମକୁ ନେବାକୁ ଦେବେ, ହେଲେ ସେଥିରୁ ଯତନ କରି ଉତ୍ତମ କର୍ମମାନ ଆମ କାମ ।

ଶାମ : ନୁହେଁ ଆଉ କ'ଣ ? ସରକାର ଆମ ପାଇଁ ଯାହା କରିଛନ୍ତି ଯଥେଷ୍ଟ କରିଛନ୍ତି ।

ସାତା : ଆମେ ତାକୁ ସପାସର୍ପି କରି, କାଲଦା କଟକଣା କରି ପ୍ରକ୍ରିୟାକରଣ ମାଧ୍ୟମରେ ସୁନ୍ଦର, ସୁସ୍ୱାଦୁ ଉପଯୋଗୀ କଲେ ସିନା ଅଧିକ ଦି ପଇସା ପାଇବା । ନା ତାକୁ କ'ଣ ସରକାର ଆସି ଆମ ପାଇଁ କରିବେ ?

ରାଧା : ତମେ ବିଲକୁଳ ଠିକ୍ କହିଛ ।

ରାମ : ଦେଖ ତମକୁ ଗୋଟାଏ କଥା କହୁଛି । ଆମେ କଙ୍ଗଲ ଚଳି ଲୋକ ମଧୁ ସଂଗ୍ରହ କରୁଛେ । ହେଲେ ସପାସୁରୁଗା

ସିନା ତାକୁ କିଲୋ ପିଛା ୧୦୦ଟଙ୍କାରେ ବିକ୍ରୁଛେ । ହେଲେ ସେହି ମଧୁକୁ ସପାସୁରୁଗା କରି ସୁନ୍ଦର କରି ବୋତଲରେ ଭେରୁଳ ମାରି ନାମି ଦାମି କମ୍ପାନି କିଲୋ ପିଛା ୫୦୦ରୁ ୬୦୦ରେ ବିକ୍ରୁ କରୁଛନ୍ତି ।

ଶାମ : ଆମଦାନି କଲେ ଆମେ ଭାଇ ଖାଇଲେ ସେମାନେ ।

ରାଧା : ନା ...ଆମେ ବି ସେମିତି କରି ବିକ୍ରୁ କରିବା ।

ଶାମ : ଖାଲି କ'ଣ ସେତିକି ଫୁଲଝାକୁ ପାଇଁ ବୁଦା କାଟି ଆମେ ସେମିତି ବିକ୍ରୁଛେ ଶାଗମୁଗ ଦରଲେ । ପଡ଼ୋଖା ରାଜ୍ୟରେ ସପାସର୍ପି ହେଇ ପୁଣି ଆମ ରାଜ୍ୟରେ ବିକ୍ରୁ ହେଉଛି ଚହା ଦରଲେ ।

ସାତା : କଷ୍ଟ କଲେ ଆମେ ମଜା ମାରିଲେ ସେମାନେ ।

ରାଧା : ଏଥର ଆମେ ସବୁ ପ୍ରକାର ସାହାଯ୍ୟ ସହଯୋଗର ପ୍ରକୃତ ଉପଯୋଗ କରିବା ।

ରାମ : ସାହାଯ୍ୟର ଉପଯୋଗ ନ କରି ଆମେ ଖାଲିଟାରେ ଆମ ସରକାର ଆଉ ବନବିଭାଗକୁ ଦୋଷ ଦେବାଟା ଠିକ୍ ନୁହେଁ ।

ଶାମ : ଏବେ ଦୋଷ କେଉଁଠି ମୁଁ ଠିକ୍ କୁଢ଼ିପାରୁଛି ।

ରାମ : ଖାଲି ଏତିକି କହିଦେଲେ ହେବନି । ଆମକୁ ଅମଳ ସମୟରେ ମଧ୍ୟ ଅନେକ ଦିଶ ପ୍ରତି ଧାନ ଦେବା ନିହାତି ଦରକାର ।

ରାଧା : କ'ଣ ?

ସାତା : ହଁ ସେ ବିଷୟରେ ମଧ୍ୟ ଆମକୁ ବିଲିନୁ କର୍ମଶାଳା ମାଧ୍ୟମରେ ବିଶେଷଜ୍ଞଙ୍କ ଦ୍ୱାରା ଜଣାଇ ଦିଆଯାଏ ।

ଶାମ : ଯେମିତିକି ...

ରାମ : ଯେମିତିକି ... । ଫୁଲଝାକୁ ପାଇଁ କେଉଁ ବୁଦା ଉତ୍ତୁଷ୍ଟ ତାକୁ କେମିତି ଛାଇରେ ଶୁଖେଇବ, ବଡ଼ ଏବଂ ଅଧିକ ଫୁଲଝା ବୁଦା କାଟିବ ତତ୍ୟାଦି ତତ୍ୟାଦି ।

ଶାମ : ଡଃ ଏ କଥା ...ତା ମାନେ କେମିତି ପଲକ ଏବଂ ପାଚିବା ଚେନ୍ଦୁରି ଚୋଳିବ, ସେଥିରୁ କେମିତି ମଜି କାଢ଼ିବ, ବର୍ଷର କେଉଁ ସମୟରେ ଚୋଳିବ ତାକୁ କେମିତି ଖରାରେ ଶୁଖାଇ ଚହାଏ ଏ ସବୁ ପ୍ରତି ଧାନ ଦେବାକୁ ପଡ଼ିବ ।

ସାତା : ଆମେ ସହିତ ପ୍ରକ୍ରିୟାକରଣ ପ୍ରତି ଯତ୍ନ ଆମେ ଯେମିତି ଭୁଲି ନ ଯିବା ।

ଶାମ : ଏଥର ଯଦ୍ୟଦିକୁ ମୁଁ ପ୍ରକ୍ରିୟାକୃତ ଦ୍ରବ୍ୟ ନେଇ ଯିବି ।

ଶ୍ରୀ ଚନ୍ଦ୍ର

(ହାତରୁ ଫେରୁଥିବା ଶାମା । ରାସ୍ତାରେ ଏକା ଏକା କଥା ହେଲେଥାଏ ।)

ଶାମା : (ଚକା ଗଣୁଥାଏ) ଦଶ... ବୋର୍ଡିଏ... ପଚାଶ...
ଶହେ... ଦୁଇଶହ... ତିନିଶହ...

ତିନିଶହ... ଆରେ ମୁଁ ତ ପାଚକ ହେଲଯିବି । ଗୋଟାଏ
ହାତପାଳିରୁ ଗୋଟାଏ ଜିନିଷରୁ ୩୦୦ଟଙ୍କା ଲାଭ ।
ତା ମାନେ ସପ୍ତାହକୁ ୩ଟା ହାତପାଳି ୩୦୦ ଗୁଣନ ୩
ସମାନେ ୯୦୦ । ମାସକୁ ୯୦୦ ଗୁଣନ ୪ =
୩୬୦୦ । ଏହିପରି ପାଞ୍ଚଟା ଜିନିଷ ହେଲେ ୩୬୦୦
ଗୁଣନ ୫ = ୧୮୦୦୦ଟଙ୍କା ।

ଅଠର ହଜାର ଟଙ୍କା । (ଆଶ୍ଚର୍ଯ୍ୟ ହସ, ଖୁସି ହସ ମିଶା ।)
ମୋ ରାଧା ପାଇଁ ଏବେ ମୁଁ କାନକୁ, ନାନକୁ, ପାଦକୁ
ବେକକୁ ସବୁ ରହଣା କରିବି । ତାକୁ ପଲକରେ ବସାଇ
ହୁଲାଇବି ।... ବାଃ... କେତେ ଖୁସି ହେବ... ସିଏ ଖୁସି
ତ ମୁଁ ଖୁସି... ଆମେ ଦୁହେଁ ଖୁସି ତ ଆମ ପରିବାର
...ନା ଆଉ ଭାବି ହେବନି । ମୁଁ ଯାଏ ମୋ ରାଧାକୁ
ଆଗ ଏ ଟଙ୍କା ଦିଏ ।

ରାମ : କିରେ ଶାମା କ'ଣ ଭାରି ଖୁସି ଜଣା ପଡୁଛି ।

ଶାମା : ରାମ ଭାଇ ପ୍ରକୃତରେ ତମେ ମୋ ଚଳିବା ପୁରାପୁରି
ଫର୍ମା କରିଦେଲ ।

ରାମ : ମୁଁ କଲି ।

ଶାମା : ଦୁହେଁ ତ ଆଉ କ'ଣ ? ମୁଁ ଯାହା କରୁଥିଲି ଖାଲି ଗଣେ
ଖାଇ ଖଣ୍ଡେ ପିଛି ଦଣ୍ଡେ ଯିଲିବା ଭଳି କରୁଥିଲି, ହେଲେ
ଆଜି ମୋ ପାଖରେ ନିର୍ଦ୍ଦିଷ୍ଟ କିଛି ବଳକା ଟଙ୍କା ରହିବ
ମୋ ଭବିଷ୍ୟତ ପାଇଁ...

ରାମ : ଆରେ ସେଥିପାଇଁ ମୁଁ କିଛି କରନି । ତୁ କଷ୍ଟ କଲୁ ପରିଶ୍ରମ
କଲୁ ଯତନ କଲୁ ତତେ ରତନ ମିଳିଲା । ମୁଁ ତତେ
ଖାଲି ବାଟ ବତେଇ ଦେଲି ।

ଶାମା : ସେଇ ବାଟ ଥିଲା ହେଲେ ମୁଁ ପାଇ ନ ଥିଲି ।

ରାମ : ହଉ ଯା... ଯା... ରାଧା ତୋ ବାଟ ଚାହିଁ ବସିଥିବ ।

ଶାମା : ହଁ ରାମ ଭାଇ ମୁଁ ଯାଉଛି । ପରିଶ୍ରମର ଫଳ ମୋ ରାଧା
ହାତରେ ଦେବି । (ପ୍ରସ୍ଥାନ)

ରାମ : ମୋର ଶ୍ରେତାମାନେ ଆପଣମାନେ ଖୁଣିଲେ ତ ଆମ
ଶାମା କେମିତି ଅଣଦାସ ବନିବାର ଦୁବ୍ୟର ପ୍ରକୃତ
ଉପଯୋଗ କରି ତା ନିଜ ଭବିଷ୍ୟତ ଉତ୍କଳ ପାଇଁ
ବାଟଟିଏ ଖୋଳି ପାଇଲା, ତେଣୁ ଆପଣମାନେ ମଧ୍ୟ
ଏହି ସୁଯୋଗର ସବୁପଯୋଗ କରନ୍ତୁ । ନିକଟସ୍ଥ
ବନବିଭାଗ ସହିତ ଯୋଗାଯୋଗ କରି ଆପଣଙ୍କ
ପଞ୍ଚାୟତ ଅଫିସ୍ ଯାଆନ୍ତୁ ଏବଂ ସରକାର ଏବଂ
ବନବିଭାଗ ଦ୍ଵାରା ଦିଆଯାଇଥିବା ସାହାଯ୍ୟର
ସବୁପଯୋଗ କରନ୍ତୁ ।

ହେଲେ ମନେରଖନ୍ତୁ ଅଣଦାସ ବନଜାତ ଦୁବ୍ୟ ଆମର,
ତେଣୁ ତାହାର ଉଚ୍ଚଶାବ୍ଦେଶ୍ୟର ଦାୟିତ୍ଵ ମଧ୍ୟ ଆମର ।
ତେଣୁ ଏହାର ଅମଳ ସମୟରେ ଉଚ୍ଚଶାବ୍ଦେଶ୍ୟ ପୁଚି
ଧାନ ଦେବା ନିହାତି ଜରୁରୀ । କେବଳ ପାକଳ, ପରିପକ୍ୱ
ଯାହା ଅମଳ ସପେକ୍ଷ କେବଳ ତାହା ହିଁ ଆଣିବା ।

ବିଶେଷତଃ ଦ୍ଵାରା ଦିଆଯାଇଥିବା ପୁଣ୍ୟାଳୀ ମାଧ୍ୟମରେ
ପ୍ରକ୍ରିୟାକରଣ କରି ଉତ୍କଳ ମାନର ପ୍ରକ୍ରିୟାକୃତ ଦୁବ୍ୟ
ଡିଆରି କରି ଅଧିକରୁ ଅଧିକ ଲାଭଦାନ ହେବ ।

(ଡା. ୧୮.୮.୨୦୧୨ରେ ଆକାଶବାଣୀରେ ପ୍ରସାରିତ)



ପରିବେଶ ପ୍ରଦୂଷଣ

ବନଜ ବିହାରୀ ମହାପାତ୍ର

୧ମ ଦୃଶ୍ୟ

(ଉତ୍ତାପ ଓ ପବନ କଥାବାର୍ତ୍ତା ହେଉଥାନ୍ତି । ଲୋକମାନଙ୍କ ଉପରେ ତାଙ୍କର ପ୍ରଭାବ ରାଗ । ତାଙ୍କ କଥା କେହି ବୁଝୁନାହାନ୍ତି ।)

ଉତ୍ତାପ : ଜାଳିଦେବି । ଜାଳିପୋଡ଼ି ଛାଉଣୀର କରିଦେବି । ମରୁତୁ ସମସ୍ତେ ମରୁତୁ । କାହାରିକୁ ଛାଡ଼ିବି ନାହିଁ । ସେମାନେ ମୋ ପ୍ରତ୍ୟେକ ଜାଣିନାହାନ୍ତି । ଖରା, ବର୍ଷା, ଶୀତ ସମସ୍ତଙ୍କୁ ଓଲଟ ପାଲଟ କରିଦେବି ।

ପବନ : ଆଉ ଫୁଟାଣି ମାଗନି ବା । ନିଜେ ଜଳି ଜଳି ପାଉଁଶ ହେଉଯିବ ପଛେ ହେଲେ କିଛି କରିପାରିବ ନାହିଁ ମୋ ବିନା । ପବନ ବିନା ଉତ୍ତାପ କିଛି କରିପାରିଲାଣି ନା କରିପାରିବ ।

ଉତ୍ତାପ : ଉତ୍ତାପ ବିନା ପବନ ବି କଣ କରିପାରିବ ଜହନ ?

ପବନ : କଣ କରିପାରିବ ? ସେ କଥା କଣ ମତେ ଆଉ କହିବାକୁ ପଡ଼ିବ ? ୧୯୯୯ ମସିହା Super Cyclone କଥା କଣ ଭୁଲିଗଲଣି କି ? ଏମିତି ପାନେ ଦେଉଛି ଯେ ମଣିଷ ଆଜି ପର୍ଯ୍ୟନ୍ତ ଡୁରୁଛି ଆଉ ଲାବୁଛି । ଚାଳ, ଛପର, ପର, ଚାଷବାସ ଖାଇ ଖୋରୁ ସବୁ ତ ଏକାମାତ୍ରକେ ବୁରମାର କରିଦେଲି ।

ଉତ୍ତାପ : ଅବଶ୍ୟ ସେ କଥା ଠିକ୍ । ହେଲେ ମୁଁ ଚାହିଁଲେ କଣ କିଛି କରିପାରିବି ନାହିଁ ?

ପବନ : କରିପାରିବ ନାହିଁ କାହିଁକି ? ନିଶ୍ଚିତ କରିପାରିବ । ହେଲେ ତମ ସହିତ ମୁଁ ମିଶିଲେ କଥାଟା ଜମିଯିବ ।

ଉତ୍ତାପ : ତମେ ଯାହା କୁହ ଏ ମଣିଷମାନଙ୍କର ଦୈରାନ୍ତ୍ୟ ଆଉ ସହିହେବନି । ଥରେ ଜାଳିପୋଡ଼ି ଧୂସ କରିଦେଲେ ଯାଉ ସେ ଆମ କଥା ବୁଝିବେ । ଏ ମଣିଷ ବୁଝିବ ଏ ପବନ ଆଉ ଉତ୍ତାପ ତାଙ୍କର କି କ୍ଷତି କରିପାରିବି । ତା ପରେ ଯାଇ ସେ ଆମ କଥା ବୁଝିବେ ।

ପବନ : ଦିନକୁ ଦିନ ଏ ପୃଥିବୀ ପୃଷ୍ଠର ଉତ୍ତାପ ଯେ ଭଳି ଭାବରେ ବଢ଼ିବାକୁ ଲାଗିଛି, ସେଥିରେ କାହା ମୁଖ ଠିକ୍ ରହିବ ଯେ । ଆମରୁ ଘଷ ଜଙ୍ଗଲ ଥିଲା ଯେ ଉତ୍ତାପ ସେହି ବାଟ ଦେଇ ଆଉ ପଟକୁ ଗଲାବେଳେ ଅଣ୍ଟା ହେଲଯାଇଥିଲା ।

ଉତ୍ତାପ : ସେହିବଥା ମୁଁ ବହୁଛି, ଦୂର ଦୂର ପର୍ଯ୍ୟନ୍ତ ତ ନଷ୍ଟାପଡ଼ିଆ, ନ ହେଲେ କାହିଁକି ଭାଷା, ନ ହେଲେ ସହରରେ ବିଭିନ୍ନ ଗାଡ଼ିର ଜୋକାଝକ ନ ହେଲେ ଫ୍ୟାକ୍ଟି ।

ପବନ : ତେଣୁ ଉତ୍ତାପ ଆଉ କେମିତି ? ସେଇଥି ପାଇଁ ପରା ମେରୁ ଅନ୍ତରର ବରଫ ଏ ଉତ୍ତାପ ସହି ନ ପାରି ଧାରେ ଧାରେ ତରଳିବାକୁ ଲାଗିଲାଣି । ଦିନ ଆସିବ ଯଦି ସବୁ ବରଫ ତରଳିଯିବ ତିତ୍ତା କଲ ଏ ସମୁଦ୍ର ପତନ କେତେ ଉପରକୁ ଉଠିବ ।

ଉତ୍ତାପ : ଉଠୁ । ଉଠିଲେ ତ ବାରିଆଦେ ଖାରି କଳମୟ ହେଉଯିବ । ଶେଷରେ ଏ ମଣିଷ ତା କଲା କର୍ମର ପତ ବୁଝିବା ଆଗରୁ ବୁଡ଼ି ମରିଯିବ ଆଉ ଏ ପୃଥିବୀ ଧୂସ ପାଇବ ।

ପବନ : ଆରେ ଭାଇ ଉତ୍ତାପ ତମେ ସିନା ଡିକେ ଅଧିକ ଗରମ ହେଉଯାଇଛ ବୋଲି ଭାବୁଛ ଦେଲେ ତିତ୍ତା କଲ ମୋ ଅବସ୍ଥା କଣ ହେଉଥିବ ?

ଉତ୍ତାପ : ତମ ଅବସ୍ଥା ପୁଣି କଣ ହେଲା ? ତମେ କଣ କାହାକୁ ଦେଖାଯାଇଛ ଯେ ତମକୁ କିଏ କଣ କରିବ ?

ପବନ : ମୁଁ ପବନ । ମୁଁ ସିନା କାହାକୁ ଦେଖାଯାଏନି ହେଲେ ମୋ ଦେହରେ କେତେ ଯେ ଦୁଖିତ ଗ୍ୟାସ୍ ଆସି ମିଶୁଛି ସେ କଥା କଣ ତମେ ଜାଣୁଛ ? ସୂର୍ଯ୍ୟରଶ୍ମୀ ଯେମିତି ବିକିରଣ ହେଉ ତମେ ଉତ୍ତାପ ବହୁଛି ଆଉ ସେ ଉତ୍ତାପ ବଢ଼ିବାକୁ କାହିଁକି କଳକାରଖାନା, ଗାଡ଼ିମଟରରୁ ବାହାରୁଥିବା ବିଭିନ୍ନ ଗ୍ୟାସ୍ ମିଶି ମତେ ଦୁଖିତ କରିଦାରିଲେଣି ।

ଉତ୍ତାପ : ତା ମାନେ ମଣିଷମାନେ ତମକୁ ମଧ୍ୟ ଛାଡ଼ିନାହାନ୍ତି ।

ପବନ : ବିଭିନ୍ନ ଦୁଖିତ ଗ୍ୟାସ୍ ଯେମିତିକି ଲୋରୋସ୍ପୋରୋ କାର୍ବନ, କ୍ଲୋରୋଫ୍ଲୋରୋ କାର୍ବନ, ମିଥେନ୍ ଏମିତି କେତେ କଣ ଦୁଖିତ ଗ୍ୟାସ୍ ବାହାରି ମୋ ଦେହରେ ମିଶି ମତେ ଦୁଖିତ କରି ଦାରିଲେଣି ।

ଉତ୍ତାପ : ସେମାନେ ଯେମିତି ଦୁଷ୍ଟିତ କରିବେ ସେମିତି ନିଃଶ୍ୱାସରେ ସେଇ ଦୁଷ୍ଟିତ ଗ୍ୟାସ୍ ଗ୍ରହଣ କରି ବିଭିନ୍ନ ରୋଗରେ ପଡ଼ିବେ ।

ପବନ : ଆରେ ଭାଗବତରେ ପଢ଼ା ଲେଖାଅଛି “ଆପଣା ଜଳା କର୍ମମାନ, ଆଶୁ ହୋଇବ ସାଧଧାନ ।”

ଉତ୍ତାପ : ତମେ ଠିକ୍ କହିଛ, ଯେମିତି କର୍ମ କରିବେ ସେମିତି ହଇରାଣ ହେବେ ।

ପବନ : ସେମାନେ ଏବେ କିଛି ମାତ୍ରାରେ ଜାଣିଲେଣି, ବୁଝିଲେଣି, ହେଲେ ସମସ୍ତେ ଏ କଥା ବୁଝିନାହାନ୍ତି ।

ଉତ୍ତାପ : ସେଇଥି ପାଇଁ କହୁଛି ଆମେ ଆଉ ଠିକେ ଅଧିକ କଠୋର ହେବା । ସେମାନେ ମୋ ଉତ୍ତାପରେ କଳି ପୋଡ଼ିଗଲେ ଆପଣା ଛାଏଁ ବୁଝିବେ ।

ପବନ : ସେ ସମୟ ଏବେ ଧାରେ ଧାରେ ଆସୁଛି । ବୈଜ୍ଞାନିକ ବିଶ୍ଳେଷଣମାନେ ଏ କଥା ବୁଝିଲେଣି, ଆଉ ଦିନ କେଉଁଠାରେ ଆମ ଦୁଃଖ ଫେରିବ ।

ଉତ୍ତାପ : ହଁ ହଁ ସେମାନେ ଏବେ ଧରିଚା ଦିବସ, ବନ ମହୋତ୍ସବ ଏମିତି କେତେ କାର୍ଯ୍ୟକ୍ରମ କଲେଣି ।

ପବନ : ହଁ କର୍ମକୁ ଆଦରି ଆମେ ବି ସେଇ ଦିନକୁ ଅପେକ୍ଷା କରିବା ।

ଉତ୍ତାପ : ହଉ ପବନ ଭାଇ ମୁଁ ତମରି କଥା ମାନି ଆଉ କିଛି ଦିନ ଅପେକ୍ଷା କରୁଛି । କିନ୍ତୁ କହି ଦେଉଛି ଯଦି ଏ ମଣିଷ ନ ବଦଳେ ତେବେ ମୋ ଉତ୍ତାପ ଦିନେ ତାକୁ ଜାଳିପୋଡ଼ି ଛାଳଖାଳ କରିଦେବି । ହଁ.....

(କହି କହି ପ୍ରସ୍ଥାନ)

୨ୟ ଦୃଶ୍ୟ

(ବର୍ଷା ବସି କାନ୍ଦୁଥାଏ । ବନାଳୀ ଆସି ପହଞ୍ଚେ । ଦୁହେଁ ଦୁହିଁକୁ ଦୁଃଖଭରା କାହାଣୀ ନେଇ କଥା ହୁଅନ୍ତି ।)

ବର୍ଷା : (ସୁଁ ସୁଁ ହେଇ କାନ୍ଦୁଥାଏ ।) ହେ ଭଗବାନ ମୁଁ କି ଦୋଷ କରିଛି । ସିଆଡ଼େ ପୃଥିବୀର ସବୁ ଗଛ ଜଳି ପୋଡ଼ିଗଲାଣି । ପାଣି ଚିକଳ ବନ୍ଦ । ବର୍ଷକରେ ୨ମାସ ମତେ ପୃଥିବୀକୁ ସିକାର ଅଛି ହେଲେ ତାହା ବି ମୁଁ ଠିକ୍ ସମୟରେ ଯାଇ ପାରୁ ନାହିଁ । ମୁଁ କଣ କରିବି ?

ବନାଳୀ : ଆରେ କାହାର କାନ୍ଦ ଶୁଣୁଛି । ...ଏ ଅନ୍ଧାର ରାତିରେ... ଏମିତି କାନ୍ଦିବାର ମାନେ ...ହଁ ବା ଯିଏ ହେଉ ମୋ ଅବସ୍ଥା ବି ତ କହିଲେ ନ ସରେ । ଥୁଆ ଗଛ...ଗୋଟାଏ ହେଲେ ପତ୍ର ନାହିଁ...ଏ ଉତ୍ତାପରେ ଜଳିପୋଡ଼ି କଞ୍ଚାକିଆ ହେଇଗଲିଣି । ମୁଁ ବା କାହା ଦୁଃଖ ଶୁଣି କଣ କରିବି । ତଥାପି ଦେଖେ କିଏ ସିଏ ?

ବର୍ଷା : ଆଲୋ ହେ ବନାଳୀ ତୁ କଣ ମତେ ଚିହ୍ନିପାରୁନୁ ନା କଣ ବା ?

ବନାଳୀ : ଆଲୋ ହେ ସାଙ୍ଗ ବର୍ଷା...ତୁ ...କଣ ହେଲା କି ? ଏମିତି କାନ୍ଦୁଛ କହିବି ?

ବର୍ଷା : କହ ତ ବନାଳୀ ତୋର କଣ ମୋ କଥା ଜମା ମନେ ପରୁନି ? ତୋ ବିନା ମୁଁ ଏକାକିଆ କେମିତି ବଞ୍ଚୁଛି ସେ କଥା ମୁଁ ଜାଣେ ।

ବନାଳୀ : ହଁ କହିବୁନି କହିବି ? ମୋ ଚେହେରା ଦେଖ ତୁ କଣ କିଛି ଜାଣିପାରୁନୁ ? ତୋ ବିନା ଏ ଉତ୍ତାପ ମୋ ଦେହରେ ପତରଟିଏ ରଖିବାକୁ ଦେଲାନି । ଥୁଆ ତାକ ନେଇ ଆଉ କେତେ ଦିନ ମୁଁ ବଞ୍ଚିବି ?

ବର୍ଷା : ସେଇ କଥା ଭାବି ଭାବି ମୋ ଆଖିରେ ଲୁହ...ଆଉ କଣ୍ଠରେ କୋହ...

ବନାଳୀ : ଏଥିପାଇଁ ଆମେ କଣ କରିପାରିବା କହୁନୁ ? ମଣିଷ ତ ଦିନକୁ ଦିନ ଗଛ ଜାତିବାରେ ଲାଗିଛି ପୃଥିବୀ ପୃଷ୍ଠର ଉତ୍ତାପ ବଢ଼ିବାକୁ ଲାଗିଛି । ସେଥିପାଇଁ ତମର ତଳକୁ ଆସିବାର ସମୟ ଠିକ୍ ରହୁନି ?

ବର୍ଷା : ଦେଖୁନ, ଲୋକ କହନ୍ତି ଶ୍ରୀରାଣ ମାସରେ ମୁଣ୍ଡୁଳ ଧାରାରେ ବର୍ଷା ହେବ । ହେଲେ କାହିଁ ଖରାରେ ଜଳିଗଲା ଭଳି କାନ୍ଦୁଛି ।

ବନାଳୀ : ମୋ ସବୁଜ ପତ୍ର ମୋ ଦେହକୁ ଏମିତି ଜାଳି ରଖୁଥିଲା ଯେ ଦିନରେ ପୁରୁପ, ରାତିରେ ତନ୍ତୁ କେହି ଭେଦ କରିପାରୁ ନ ଥିଲେ । ହେଲେ ଏବେ ଦେଖ ଖରା ଆସି ସିଧା ପୃଥିବୀରେ ପଡ଼ୁଛି ।

ବର୍ଷା : ଏ କଥା କ’ଣ ମଣିଷ ବୁଝିପାରୁନି ।

ବନାଳୀ : ବୁଝିପାରୁନି ଯଦି ନ ବୁଝିପାରୁ ... । ଯେତେବେଳେ ନିଃଶ୍ୱାସ ନେବାରେ କଷ୍ଟ ହେବ ସେତେବେଳେ ଆପେ ଆପେ ବୁଝିବ ।

ବର୍ଷା : କେମିତି ?

ବନାଳୀ : କେମିତି କ’ଣ ବା... ? ମୋ ଦେହରେ ପତ୍ର ରହିଲେ ବିନା ବାୟୁମଣ୍ଡଳରୁ ଅନ୍ତାରକାମ୍ନା ଗ୍ୟାସ୍ ଗ୍ରହଣ କରି ଅମ୍ଳଜାନ ଦେବି । ଯଦି ତୁମ ବିନା ମୁଁ ଥୁଆ ହେଇଯିବି ସେତେବେଳେ ଅମ୍ଳଜାନ କେଉଁଠୁ ଆଣି ଦେବି ?

ବର୍ଷ : ତେଣୁ ନିଜେ ବଞ୍ଚିବାର ବାଟ କାଢ଼ି ତା ପରେ ସିନା ସେମାନେ ଜଙ୍ଗଲ କାଟି କଳକାରଖାନା କରନ୍ତେ ।

ବନ୍ଦନା : ଏତିକି କଥା ବୁଝିପାରୁନାହାନ୍ତି । ଏହି ମଣିଷ କହୁଛନ୍ତି ନା କଣ ଆମେ ସଭ୍ୟ, ଶିକ୍ଷିତ, ଆମେ ଚାଲାକ, ଆମେ ଆଧୁନିକ ।

ବର୍ଷ : କହି ଏତେ ତ ସଭ୍ୟ ଶିକ୍ଷିତ ହେଉଛନ୍ତି, ଠିକ୍ ସମୟରେ ମତେ ପୃଥିବୀ ପୁଷ୍କୁ ଆଣି ପାରୁନାହାନ୍ତି ? ବର୍ଷା ଜରେଇ ପାରୁନାହାନ୍ତି ?

ବନ୍ଦନା : ଏଇଥିରୁ ବୁଝୁଥିବୁ ସେମାନେ କେତେ ଶିକ୍ଷିତ ? ହେଲେ ଏ କଥା ଏବେ ସେମାନେ ବୁଝି ସାରିଲେଣି, ଯେଉଁଥିପାଇଁ ଏବେ ସେମାନେ ଶ୍ରେଣୀଗତ ଦେଲେଣି ?

ଦେଖର ଆଜି ଏହି ତାଳ, ପିଲା କମ୍ ଗଛ ଅଧିକ ।

ବର୍ଷା : ଯାହା ହେଉ ଶୁଣି ଖୁସି ଲାଗିଲା, ଯେ ସେମାନେ ଏବେ ଜଙ୍ଗଲ ଉପରେ ଗୁରୁତ୍ୱ ଦେଲେଣି ।

ବନ୍ଦନା : ଆମର ବିନାଶରେ ସେମାନଙ୍କର ବିନାଶ ଏ କଥା ଏ ମଣିଷ ଜାଣିସାରିଲାଣି ।

ବର୍ଷା : ତା ହେଲେ ମୋ ଦୁଃଖ ନିର୍ଦ୍ଦିତ ଫେରିବ ଆଉ ମୁଁ ଠିକ୍ ସମୟରେ ପୃଥିବୀକୁ ଖସିବୁ ପାରିବି । ଆଉ ମୋ ସଙ୍ଗ ବନ୍ଦନା ସହିତ ମୁଁ ଠିକ୍ ସମୟରେ ଦେଖାକରି ପାରିବି ।

ବନ୍ଦନା : ନିର୍ଦ୍ଦିତ... ।

ମୟ ଦୁଶ୍ୟ

(ପଞ୍ଚମ ଚାକୁଆଏ ଉଭାପ । ବନ୍ଦନା ଅଭିମାନ କରି ଚାଲି ଯାଇଥାଏ ।)

ଉଭାପ : ଆଲୋ ହେ ବନ୍ଦନା ଶୁଣୁ କଣ ବା ? ମୁଁ ପରା ଡାକୁଛି, ଆଲୋ ଶୁଣୁ, ଆସ ।

ବନ୍ଦନା : ଯା ତୋ କଥା ମୁଁ ଶୁଣିବିନି । ତୋ ମୁହଁକୁ ଲାଜ ଥିଲେ ତୁ ଏମିତି ଡାକବୁ ନାହିଁ ।

ଉଭାପ : ମୁଁ ତୋର କଣ କଲିକି ତୁ ମୋ ଉପରେ ଏମିତି ଗରଜର ହେଉଛୁ ।

ବନ୍ଦନା : ତୋର ଉଭାପ ମତେ ଜାଣିପାଡ଼ି ପାଇଁ କଲଣି ତୁ କହୁଛୁ କଣ ନା ମୋର କଣ କଲୁ ?

ଉଭାପ : ଦେଖ, ମୁଁ କଣ କଲି କହିବୁ ? ମଣିଷ ତ ତୋ ଜଙ୍ଗଲ ସଫାକରା । ଗଛ ହାନି ହେଲା । ସୂର୍ଯ୍ୟଙ୍କର ଅତିବାଚନଣା ଗଣ୍ଡା ଓକୋଳ, ଗର୍ଭ ଦେଇ ପୃଥିବୀ ପୁଷ୍କୁ ଆସିଲା । ଉଭାପ ବଢ଼ିଲା । ତୋ ଦେହରୁ ପତ୍ର ଶୁଖି ପଡ଼ିଲା, ତୁ ଗୋରାଣୀ ହେଲୁ ଏଥିପାଇଁ ମୁଁ କେମିତି ଦାୟୀ ହେଲି କହିବୁ ।

ବନ୍ଦନା : ତା ହେଲେ ତୋର କଣ ଭିକି କଣ ଦୋଷ ନାହିଁ ।

ଉଭାପ : ମୋର ଦୋଷ ଆସିଲା କେଉଁଠୁ କହିବୁ ? କ୍ଲୋରୋଫ୍ଲୋରୋ କାର୍ବନ ଗ୍ୟାସ୍ ବାହାରି ଓକୋଳରୁ ପତଳା କଲା । ସେଥିପାଇଁ କ'ଣ ମୁଁ ଦାୟୀ ନା, ମୁଁ କ୍ଲୋରୋଫ୍ଲୋରୋ କାର୍ବନ ଗ୍ୟାସ୍ ତିଆରି କଲି ।

ବନ୍ଦନା : ତା ହେଲେ ଏହା କେଉଁଠୁ ଆସିଲା ?

ଉଭାପ : ଏହା ମନୁଷ୍ୟଙ୍କୁ । ବିଭିନ୍ନ ପ୍ରକାର ରାସାୟନିକ ସାର ପ୍ରୟୋଗ, ରେଫ୍ରିଜେରେଟର ଓ ଏୟାରକଣ୍ଡିସନର ର ବ୍ୟବହାର, ଏହି ଗ୍ୟାସ୍ ତିରତ କରେ ।

ବନ୍ଦନା : ସେ ତେଣିକି ଯାହା ହେଉ ମୁଁ ତ ବର୍ଷା ଅଭାବରୁ ମଲି ନା ?

ଉଭାପ : ମୁଁ ଜାଣେ ତୁ ଚାତକ ପରି ବର୍ଷାକୁ ଅନେଇ ରହିବୁ । ବର୍ଷା ଆସିଲେ ତୋ ଦେହର ସବୁଜିମା ପୁଣି ଭରିଯିବ । ତୁ ଖୁଲ ଖୁଲ ହେଉ ହସି ଉଠିବୁ । ଏ ଧରାଧାମ ସବୁଜ ସୁନ୍ଦରୀମାନେ ପୁଣି ଉଠିବ ।

ବନ୍ଦନା : କହିଲୁ ମୋର ଶାଗୁଆ ଗାଳିତା ଏ ପୃଥିବୀକୁ କେତେ ସୁନ୍ଦର କରି ଗଢ଼ି ତୋଳିବ କହିଲୁ ? ମଣିଷ ତ ସବୁ କରୁଛି । ସେ ଯେ ପର୍ଯ୍ୟନ୍ତ ନ ବୁଝିବ ଆମର ଆଉ କଣ ଚାହା ?

ଉଭାପ : ହେଲେ ଆମେ କ'ଣ କରିବା କହୁଛୁ ? ମଣିଷ ତ ସବୁ କରୁଛି । ସେ ଯେ ପର୍ଯ୍ୟନ୍ତ ନ ବୁଝିବ ଆମର ଆଉ କଣ ଚାହା ? ତୋ ଭଳିଆ ନଦୀ ମଧ୍ୟ ସେମିତି ଗରଜର ହେଉଛି ।

ବନ୍ଦନା : ଚାଲ ପୁଣି କ'ଣ ହେଲା ?

ଉଭାପ : କ'ଣ ହେଲା ମାନେ ?... ଦୂଷିତ ପଦାର୍ଥ ତା ଦେହ ସାରା ଭର୍ତ୍ତି ହେଇଗଲାଣି ।

ବନ୍ଦନା : କେମିତି ?

ଉଭାପ : କଳକାରଖାନାରୁ ବାହାରୁଥିବା ମଇକା, ସହରରୁ ବାହାରୁଥିବା ନୀଳକର୍ଦ୍ଦିମା ପାଣି, ବିଲକଟିରୁ ବାହାରୁଥିବା ରାସାୟନିକ ସାରମିଶ୍ର ପାଣି ସବୁ ତ ଆସି ତା ଫେଟରେ ପଡ଼ୁଛି ।

ବନାଳୀ : ଆଜେ ହିଁ ତ ସେ କଥା ମୁଁ ଭାବି ନ ଥିଲି ।
 ଉତ୍ତର : ନା ସେ କଥା କାହିଁକି ଭାବିବୁ ? ଖାଲି ମୋରି ଉପରେ
 ଉତ୍ତର ହେବୁ। ସେମିତି ସବୁ ଅଧକଡ଼ା କାମର ମୁଁ
 ପୁରୋଧା ।
 ବନାଳୀ : ହିଁ ମୁଁ ବି ଏବେ ଶୁଣିଥିଲି । କଳକାରଖାନାରୁ ବାହାରୁଥିବା
 ପାଉଁଶ କେନାଲରେ ଯାଇ ତାଖ ଜମିରେ ମାଡ଼ିଯାଇଛି ।
 ସେଥିରେ ଯେଉଁ ତାଖ ହେଇଥିଲା ସେ ସବୁ ଭକ୍ତୁଡ଼ି
 ଯାଇଛି ।
 ଉତ୍ତର : କାହିଁ କହୁନୁ ସେ ସବୁ ମୁଁ ଜାଣି ବୋଲି ?
 ବନାଳୀ : ମଲା ଜାଣି ନ ଥିଲି ବୋଲି କହିଦେଲି । ସେଇ କଥାକୁ
 ତୁ ଏମିତି ବାରମ୍ବାର ଖୁଞ୍ଚା ଦେଉଛୁ ବା ।
 ଉତ୍ତର : ଦେଖ ଆଜିକାଲି ତାଳା, ସତେଜ, ସ୍ୱାସ୍ଥ୍ୟକର ପରିଚେଷ୍ଟ
 ମିଳିବା କଷ୍ଟକର ହେଇଗଲାଣି । ଏଇ ମଣିଷ ସବୁ କରୁଛି
 ହେଲେ ଦୋଷ ଆମର ।
 ବନାଳୀ : ଦୋଷ ଆମର ମାନେ ?
 ଉତ୍ତର : ଲୋକେ କହୁଛନ୍ତି ଆଜିକାଲି ମାଟିର ଇର୍ବରତା
 କମିଗଲାଣି, ପାଣି ଦୁଷ୍ଟିତ ହେଇଗଲାଣି, ପବନରେ
 ଅମୁକାନ କମିଗଲାଣି ।

ବନାଳୀ : ଉହ ଉହ ମୁଁ କହୁଛି । ମଣିଷ ଆହୁରି କହୁଛି ପରିବେଶ
 ପ୍ରଦୂଷଣ ହେଉନାହିଁ ।
 ଉତ୍ତର : ଆଜି ତୁ କୁହୁନୁ କଣ ? ତୁ ତ ଏବେ ସବୁ ବୁଝିପାରିଲୁଣି ।
 ବନାଳୀ : ତା ହେଲେ ଆମେ ଏବେ କରିବା କଣ ?
 ଉତ୍ତର : ମୁଁ ଏବେ ଶୁଣିବାକୁ ପାଲଟି ଏ ମଣିଷମାନେ କୁଆଡ଼େ
 ଏ କଥା ବୁଝିପାରିଲେଣି । ପରିବେଶର କ୍ଷତିରେ ତାଙ୍କର
 ସିଧାସଳଖ କ୍ଷତି ହେଉଛି ବୋଲି ।
 ବନାଳୀ : ଆଜେ ସେଇଥି ପାଇଁ ଏବେ ଅନେକ ଲୋକ ଆସି
 ଖାଲିଥିବା ପଡ଼ିଆ ପାଖରେ ଗଛ ନଗାଇବା କଥା
 କରୁଥିଲେ ମୁଁ ନିଜେ ଶୁଣିଛି ।
 ଉତ୍ତର : ହିଁ ସେମାନେ ଏବେ ଚିନ୍ତା କଲେଣି, ଯଦି ସେମାନେ
 ନ ବୁଝନ୍ତି ଆମେ ଗୋଟାଏ କିଛି କରିବା । ନ ହେଲେ
 ତାଙ୍କ ସହିତ ଆମ ଅବସ୍ଥା ମଧ୍ୟ ଖରାପ ହେବ ।
 ବନାଳୀ : ଠିକ୍ ଅଛି ଆମେ ଗୋଟାଏ କଣ କରିବା.....

୪ର୍ଥ ଦୃଶ୍ୟ

(ବର୍ଷା ଆଉ ପବନ କଥାବାର୍ତ୍ତା ହେଉଥାନ୍ତି ।)

ବର୍ଷା : ଦେଖ ପବନ । କେତେ ଆଉ ପର ଉପରେ ନିର୍ଭର
 କରି ଚଳିବି କହୁନୁ ?
 ପବନ : ପର ଉପରେ... ମାନେ ...
 ବର୍ଷା : ଦେଖ ମୁଁ ତ ଆଉ ମୋ ନିଜ ନିୟମ ଅନୁସାରେ ପୃଥିବୀକୁ
 ଓହ୍ଲାଇ ପାରୁନି । କେତେବେଳେ କରୁଚାପ ହେବ ମୁଁ
 ବର୍ଷିବି ।
 ପବନ : ଓ ...ଏ କଥା କହୁଛୁ ...
 ବର୍ଷା : ନୁହେଁ ତ ଆଉ କଣ ? ଦେଖୁନ ଏବେ ବର୍ଷା ଦିନେ
 ବର୍ଷା ନା ଶୀତ ଦିନେ ଶୀତ ହେଉଛି । ଯଦି ହେଉଛି
 ଖାଲି ଖରା ।
 ପବନ : ଏ ସବୁ କେବଳ ମଣିଷମାନଙ୍କ ଦ୍ୱାରା ହେଉଛି । ହେଲେ
 ଯାହାକୁ ଦେଖିବ ସିଏ କହୁଛି କଣ ନା ଏ ଯୁଗ ବଦଳି
 ଗଲାଣି କଳିଯୁଗ ହୋଇଗଲାଣି । ଏ ପୃଥିବୀ ଧୂସ ପାଲଟ
 ଏମିତି କେତେ କଣ ?

ବର୍ଷା : କୁହୁ । ସିଏ ଯାହାକୁ ପାଉଛି ଦୋଷ ଦେଇ । ହେଲେ
 ଫଳ କଣ ହେବ ? ପରିବେଶର ବିବର୍ତ୍ତନ ହେଲେ ଏ
 ଜୀବ ନାହିଁ ଧୂସ ପାଲଟ ।
 ପବନ : ନୁହେଁ ଆଉ କଣ ? ହେଲେ ବର୍ଷା ଭରଣା କୁହ ତ ମୁଁ
 ଜମକୁ ଯେମିତି ଭଡ଼େଇ ଭଡ଼େଇ ନେବା କଥା ନେଉଛି ।
 ହେଲେ ମେଘ ଯଦି ଘନିଗୁଡ଼ ହେଇ ବର୍ଷା ନ ହେବ
 ସେଥିପାଇଁ ମୁଁ ବା ଆଉ କଣ କରିପାରିବି ।
 ବର୍ଷା : ହିଁ...ସେଇ କଥା ...ନା ତୁ କିଛି କରିପାରିବୁ ନା ମୁଁ କିଛି
 କରିପାରିବି ।
 ପବନ : ନା ...ସେମିତି କହନା । ଆମେ ପୁଅମେ ଏ ମଣିଷକର
 ଆବଲୀଳ ଦେଖିବା । ଯଦି ସେମାନେ ପରିବେଶର ବା
 ପରିବେଶ ହାନୀକମିତ ପ୍ରଦୂଷଣର କିଛି ପ୍ରତିକାର ନ
 କରନ୍ତି ତେବେ ଆମେ ସମସ୍ତେ ମାନେ ଉତ୍ତର,
 ବନାଳୀ, ତୁ ବର୍ଷା ଆଉ ମୁଁ ପବନ ମିଶିକି କିଛି ଗୋଟାଏ
 କରିବା ।

ବର୍ଷା : ଦେଖ ଆଉ ଗୋଟାଏଟା ଏ ଘରରେ ଚଳୁଛି । ତେଣୁ ଆମକୁ କିଛି ଗୋଟାଏ କଠୋର ନୀତି ଗ୍ରହଣ କରିବାକୁ ପଡ଼ିବ ।

ପବନ : ତା ମାନେ ତୁ ବହୁତୁ ଯେତାକୁ ଚେଷ୍ଟା ନୀତି ଅବଲମ୍ବନ କରିବା ।

ବର୍ଷା : ତା ନ ହେଲେ କଣ ଆମେ କିଛିପାରିବା ।

ପବନ : ଅବଶ୍ୟ ଆମର ଏ କଠୋର ନୀତି କାହାକୁ ସୁଧାରିବା ପାଇଁ, ତେଣୁ ଏଥିରେ ପାପ ଲାଗିବ ନାହିଁ ।

ବର୍ଷା : ପାପ...ଆରେ କାହିଁକି ଲାଗିବ... ଆମେ ତ କାହାରି ଅନିଷ୍ଟ କଥା ଚିନ୍ତା କରିନେ । ଏ ଦୁନିଆକୁ ମଣିଷମାନଙ୍କ ଦାଉରୁ ବଞ୍ଚେଇବା ପାଇଁ ।

ପବନ : ଆରେ ମଣିଷମାନଙ୍କ ଦାଉରୁ କଣ ବଞ୍ଚେଇବା ? ଏଇ ମଣିଷମାନଙ୍କର ହିତ ପାଇଁ ଆମେ ତାଙ୍କୁ ଅବାଟରୁ ବା ଅନୀତି କାର୍ଯ୍ୟରୁ ଦୂରେଇ ଦେବା ।

ବର୍ଷା : ହଁ...କିଛି ଗୋଟାଏ କରିବା ।

ପବନ : ନ ହେଲେ ଆଜି ଚଳୁ ଦୁଷ୍ଟିତ, ପବନ ଦୁଷ୍ଟିତ । ଏତେ ଦୁଷ୍ଟିତ ପରିଦେଶରେ ନା କାବ ନା ମଣିଷ କେହି ବଞ୍ଚିପାରିବେ ।

ବର୍ଷା : ତା ହେଲେ ପବନ ତୁ ଗୋଟାଏ କାମ କର । ସମସ୍ତଙ୍କ ସହିତ କଥା ହେବା ଗୋଟାଏ ସଭାର ଆୟୋଜନ କର । ସେଇଠି ବସି ଆମେ କିଛି ଗୋଟାଏ ବାଟ କାଢ଼ିବା ।

ପବନ : ଠିକ୍ ଅଛି ।

୫ମ ଦୃଶ୍ୟ

(ସମସ୍ତେ ବସି ଇତିହାସ ବିଷୟରେ ଯୋଜନା କରୁଥାନ୍ତି ।)

ବନ୍ଦୀମାନ: ସମସ୍ତେ ଶୁଣ, ଏହା ଏକ ଖୁସି ଖବର ଯେ ଆଜିର ଆଧୁନିକ ମଣିଷ ତାର ଗୁଲ୍ ଗୁଲ୍ ବାରିଲାଣି । ଯେଉଁଥିପାଇଁ ଏବେ ସରକାରୀ ଏବଂ ବେସରକାରୀ ସ୍ତରରେ ସେମାନେ ପରିବେଶର ରକ୍ଷା କରିବା ପାଇଁ ଯୋଜନାମାନ ପ୍ରସ୍ତୁତ କରୁଛନ୍ତି ।

ବର୍ଷା : ଯେମିତିକି ଓଲୋକ୍ ସ୍ତରରେ ହ୍ରାସ ହେବାରୁ ବର୍ତ୍ତମାନ ବିଭିନ୍ନ ନିୟମ ମାନିକରି ଯେଉଁ ଗ୍ୟାସ୍ ଓଲୋକ୍ ସ୍ତରର ଅବଶ୍ୟ ପାଇଁ ତାହା ସେ ଗ୍ୟାସ୍ ବର୍ଜନ ପାଇଁ ଚେଷ୍ଟିତ ।

ଉତ୍ତାପ : ପୃଥିବୀର ଉତ୍ତୁତା କମାଇବା ପାଇଁ ଏବେ ପ୍ରଚୁର ପରିମାଣର ବୃକ୍ଷରୋପଣର କାର୍ଯ୍ୟକ୍ରମ ହାତକୁ ନିଆଯାଇଛି । ଯେଉଁଠି ଶିଳ୍ପମାନଙ୍କରୁ ନିର୍ଗତ ଦୁଷ୍ଟିତ ଗ୍ୟାସ୍‌କୁ ପ୍ରକ୍ରିୟାକରଣ କରି ବିଶୁଦ୍ଧ ଗ୍ୟାସ୍‌ରେ ପରିଣତ କରାଯାଇଛି ଯାହାକି ପରିବେଶ ପ୍ରଦୂଷଣକୁ ରକ୍ଷା କରିବା ।

ବନ୍ଦୀମାନ: ଶିଳ୍ପ ପ୍ରତିଷ୍ଠାନ ଏବଂ ସରକାର ଆବର୍ଜନାମୟ ଦୁଷ୍ଟିତ ଜଳକୁ ମଧ୍ୟ ବିଶୁଦ୍ଧ କରିବା ପାଇଁ ସରକାର ବିଭିନ୍ନ କାର୍ଯ୍ୟକ୍ରମ ହାତକୁ ନେଇଛନ୍ତି ।

ବର୍ଷା : ଏବେ ଏବେ ଖବର ମିଳିଛି ବିଭିନ୍ନ ପ୍ରକ୍ରିୟାକୃତ ଖାଦ୍ୟ ଯାହା ପଲିଥିନ୍ ଜରିରେ ପ୍ୟାକେଜ୍ ହେଇ ଆସୁଥିଲା ତା ଉପରେ ମଧ୍ୟ କଟକଣା ଲାଗୁ କରାଯାଇଛି ।

ଉତ୍ତାପ : ତମେ ଯାହା କୁହୁ ବୁଝାଣା କରି ପରିବେଶ ବିପର୍ଯ୍ୟୟର କାରଣ । ହେଲେ ସରକାର କଟକଣା ଲଗାଇ ସେଗତା ବନ୍ଦ କରିଛନ୍ତି ।

ପବନ : ଖାଲିକଣ ସେତିକି ଦୋକାନବଜାର ହାତ ଯୋଉଠି ଦେଖିବ ପଲିଥିନ୍ କରି ସମସ୍ତଙ୍କ ପାଖରେ ମହକୁଦ୍ ଥିଲା ହେଲେ ଏବେ ।

ବନ୍ଦୀମାନ: ଠିକ୍ ବନ୍ଦ । ଆଉ ସେ ପଲିଥିନ୍ କରି ମନୁନି । ସରକାର ସେଥିପ୍ରତି ମଧ୍ୟ କଟକଣା ତାରି କରିଛନ୍ତି ।

ବର୍ଷା : ମେଡ଼ିକାଲର ବର୍ତ୍ତବସ୍ତୁ ଯାହାକି ପାଣିରେ ମିଶି ଅନେକ ରୋଗର କାରଣ ସହିତ ପରିବେଶ ନଷ୍ଟ କରୁଥିଲା । ତାହା ବି ଅତିବାହି ମେସିନ୍‌ରେ କନିପୋଡ଼ି ପାଇଁଣ ହେଉଯାଇଛି ।

ଉତ୍ତାପ : ଯାହା ହେଉ ସେ ବନ୍ଦରେ ହେଲେ କିଛି ଫାଇଦା ମିଳୁଛି ।

ପବନ : ଦେଖ ସରକାର ନିୟମ କରୁଛନ୍ତି । ହେଲେ ସମସ୍ତେ କଣ ଏହା ମାନୁଛନ୍ତି ? ଲୁଚାଇପାରେ ବି କିଛି କିଛି ଚାଲୁଛି ।

ବନ୍ଦୀମାନ: ଯେ ପର୍ଯ୍ୟନ୍ତ ସଧାରଣ ମଣିଷଟିଏ ଏହାର ଉପକାରିତା ଆଉ ଅପକାରିତା ବିଷୟରେ ସୁପରାମ୍ଭନ ନ କରିବ ସେ ପର୍ଯ୍ୟନ୍ତ ଏ ପରିବେଶର ଉନ୍ନତି ସମ୍ଭବ ହେବନି ।

ବର୍ଷା : ସେଇଥିପାଇଁ ମୁଁ ଆଉ ପବନ ଚିନ୍ତା କରିଛୁ, ପତି ମଣିଷ ତାର ପ୍ରକୃତି ତ ବଦଳାଏ, ପରିବେଶ ପ୍ରତି ସନ୍ଦ୍ବାନ ନ ହୁଏ, ଆମେ ନିଜେ ଆମ ସୁରକ୍ଷା ପାଇଁ କିଛି ଗୋଟାଏ କରିବା ।

ବନ୍ଦୀମାନ: ହଁ ହଁ ଆମେ ଗୋଟାଏ କଣ କରିବା ?

ଉତ୍ତର : ମୁଁ ମୋର ଉଚ୍ଚାପ ଆହୁରି ବଢ଼ାଇବି । ଏତେ ବଢ଼େଇବେଦି ଯେ, ମଣିଷ ଆଉ ବଞ୍ଚିବା କଷ୍ଟକର ହେଇଯିବ । ନିଃଶ୍ୱାସ ନେବା ବି କଷ୍ଟକର ହେଇଯିବ ।

ପ୍ରବନ୍ଧ : ମୁଁ ପୁଅଟି ମାଝରେ ଥରେ ୧୨୦ ର ୧୩୦ ବେଗରେ ବଢ଼ିବି । ମୋ ଆଗରେ ଯିଏ ଆସିବ ମୁଁ ତାକୁ ଏମିତି ଉଠେଇ ନେଇ କଟାଡ଼ି ଦେବି ଯେ ପୁଅ ମନ ଏକାଥରେ ପର ଧରିବ ।

ବର୍ଷା : ଏମିତିରେ ତ ମୁଁ ନିଜ ଉଛାରେ ଆଉ ଆସିପାରୁନି, ତେଣୁ ମୁଁ ଭାବୁଛି ଆଉ ମୁଁ ବଞ୍ଚିବି ନାହିଁ । ସେମିତି ଆକାଶରେ ବସିରହିବି । ଦେଖୁବ ଏ ମଣିଷ ପାଣି ବିନା କେମିତି ବଞ୍ଚିବ ?

ବନାଳୀ : ପବନ ତୁ ଗୋଟାଏ କାମ କରିବୁ ଯେତେବେଳେ ବଢ଼ିବୁ ଅଧିକ ବେଗରେ ନ ହେଲେ ଆସିବୁ ବଢ଼ିବୁ ନାହିଁ । ବର୍ଷା ପରି ତୁ ବି ତୁପୁରାପୁ ରହିଯିବୁ । ଚମେମାନେ ସମସ୍ତେ ନୀରବ ହେଇଗଲେ ମୁଁ ବନାଳୀ ଆଉ ବଞ୍ଚିବି କେମିତି ? ମୁଁ ବି ଆପଣାଛାଏଁ ମରିଯିବି ।

ଉତ୍ତର : ତୁ ଯଦି ବନାଳୀ ମରିଯିବୁ ତେବେ ମଣିଷ ଆଉ ଖାଇବ କଣ ନା ବଞ୍ଚିବ । ତେଣୁ ମଣିଷ ମଧ୍ୟ ଆପଣାଛାଏଁ ମରିଯିବ ।

ବର୍ଷା : ତେଣୁ ଆମକୁ ଯିଏ ହତାହାର କରିବ ତେବେ ସେ ନିର୍ଦ୍ଦିତ ନିଃଶ୍ୱେଷ ହେବ ।

ତେଣୁ ହେ ବନ୍ଧୁମାନେ, ହେ ମୋର ଶ୍ରେଣୀମାନେ ଆପଣମାନେ ଏବେ ନିର୍ଦ୍ଦିତ ହୃଦୟଙ୍ଗମ କରିସାରିଦେବି ଯେ ପରିବେଶର ପ୍ରଦୂଷଣ ଆମ ପାଇଁ ଯେ କେତେ ବିପଦପୂର୍ଣ୍ଣ । ଏହା ଏକ କପୋଳକଳିତ କାଳନିବ କାଳୀ ହେଇପାରେ ହେଲେ ଏ ଦିନ ବି ଦୁର ନୁହେଁ ଯେଉଁଦିନ ଆମେ ପରିବେଶର ପ୍ରଦୂଷଣରେ କର୍ତ୍ତବିତ ହେଇ ଅନେକ ପ୍ରକାର ବ୍ୟାଧିର ବ୍ୟବସାୟ ନ ହେବ । ତେଣୁ ମୋର ସମସ୍ତ ଶ୍ରେଣୀ ଏବଂ ସାଧାରଣ ନାଗରିକକୁ ଅନୁରୋଧ କାହାରି ଉପରେ ଦୋଷ ନ କରି କାହାକୁ ଆକ୍ଷେପ ନ କରି ଆମ ଦ୍ୱାରା ଯେତେ ସମ୍ଭବ ଆମେ ପରିବେଶର ରକ୍ଷା କରିବା । ପରିବେଶ ରକ୍ଷକର୍ତ୍ତାର ଯେ ଅବିଚ୍ଛେଦ୍ୟ ଅଙ୍ଗ ମାନେ ବୃକ୍ଷ ତାହାକୁ ରୋପଣ କରିବା । ଆସବୁ ଏହି ଶ୍ରେଣୀମାନଙ୍କୁ ଚରିତାର୍ଥ କରିବା,

ଦେଖଇ ଆଜି ଏହି ଜ୍ୱାଳ ,
ପିଲା ଜମ୍ ଗଢ଼ ଅଧିକ ।

(ଡା. ୨୨.୯.୨୦୧୨ରେ ଆକାଶବାଣୀରେ ପ୍ରସାରିତ)



ବନ୍ୟଜନ୍ତୁଙ୍କୁ ସୁରକ୍ଷା ଦେଇ ଆମେ ହେବା ସୁରକ୍ଷିତ

ବନ୍ୟ ବିହାରୀ ମହାପାତ୍ର

୧ମ ଦୃଶ୍ୟ

(ଗାଁ ଦାଣ୍ଡରେ "ବନ୍ୟ" ନାମ ପକାଇଆଏ, କିଏ କୁଆଡ଼େ ଅଛ ଚୋଡ଼ି ଆସ। ମୋ ଛେନି କୁଆଡ଼େ ହେବା ବାସ ନେଇନାଲା।)

ବନ୍ୟମା : ଆରେ କିଏ କୁଆଡ଼େ ଅଛ ଚୋଡ଼ି ଆସ। ସେ ସକାଳୁଆ ହେବା ବାପଟା ମୋ ଛେନି କୁଆଡ଼ାକୁ ଚାଣି ନେଲା। ବେଡ଼େ ଗୁଲୁଗୁଲିଆ ହେଇଥିଲା। ତହନ ବିକଳ ହେଇ ଚିଲୋଇ ଥିଲା।

ଶାନ୍ତି : (ଗାଁର ଝିଅ) ବନ୍ୟମା.....ସତରେ ସେ କଣ ସେ ହେବା ବାସ.....।

ବନ୍ୟମା : ଆଲୋ ହଁ କୋ.....ମୁଁ ପଢା ମୋ ନିଜ ଆଖିରେ ଦେଖୁଛି। ସେଇ ଗୁହାଳ ନଡ଼ୁରୁ ଛପି ଛପି ଆସି ଖସି କରି ମାଡ଼ି ବସିଲା।

ଶାନ୍ତି : ଦେଖ ବନ୍ୟମା ଥରେ ତା ପାଟିରେ ଏ ଛେନି ମଂସ ଲାଗିଲେ ସେ ଏବେ ବାଗମାରି ଆସିବ। ଆମକୁ ତ ସତର୍କ ହେବାକୁ ପଡ଼ିବ।

ବନ୍ୟମା : ଆରେ ସତର୍କ କଣ ହେବା? ତା ବୋଲି କଣ ଆମ ସବୁ କାମଧାରା ଛାଡ଼ି ଦିନଗାଡ଼ି ଜଗିବସିବ ନା କଣ?

ଶାନ୍ତି : ନାହିଁ ବନ୍ୟମା ସେ କଥା ନୁହେଁ। ହେଲେ ଆମକୁ ତ କିଛି ଗୋଟାଏ କରିବାକୁ ପଡ଼ିବ।

ବନ୍ୟମା : କଣ ଆଉ କରିବୁ, ଦିନ ରାତି ଏଇ ଶୋଇବା ଘରେ ପଶୁନକୁ ସମସ୍ତଙ୍କୁ ରଖିବାକୁ ପଡ଼ିବ। ଆଉ କିଛି ଉପାୟ ନାହିଁ।

ଶାନ୍ତି : ତା ପରେ ଗୋଟାଏ ବନ୍ୟମା କିଣିବ...

ବନ୍ୟମା : ଗୋଟାଏ ବନ୍ୟମା କାହିଁକି?

ଶାନ୍ତି : ଗୋଟିଏ ଘର ଗିଡ଼ରେ ମଣିଷ ପଶୁ ଯେତେବେଳେ ରହିବେ ରୋଗ ହୁଏନି।

ବନ୍ୟମା : ହଁ ସେ କଥା ସତ, ହେଲେ କିଣିବ କଣ? ଏତେ କଷ୍ଟ କରି ଛେନି ଗୋଡ଼ୁକୁ ପାନି ପୋଷି ବଡ଼ କରି ଆଉ ଶେଷରେ ଏଇ ହେଟାବାସ ମୁହଁକୁ ଯିବ। ଆମେ ପାଇବା କଣ?

ଶାନ୍ତି : ଆରେ ବନ୍ୟମା ଥରେ ଚିନ୍ତା କଲ ଏ ହେଟା ବାସ ତା ନିଜର ଛାଡ଼ି ଗାଁ ମୁହାଁ ହେଲା କାହିଁକି?

ବନ୍ୟମା : ଏଇ ମଣିଷ ପାଇଁ।

ଶାନ୍ତି : ବାସ ...କଥା ହେଲା ସେଇଆ। ତମ ଘର ଚିହରୁ ଯଦି ଗୋଟାଏ କିଏ ମାଡ଼ି ବସୁଛି ତମେ ଜାତାହାଡ଼ି ହେଇ ଯାଇଛ। ତତ୍ତ୍ଵ ନଦୀ ବୋହାର ଦରକାର। ଆଉ ଜଙ୍ଗଲ କରୁଣ ଘର ଭାଙ୍ଗି ତମେ କଳକାରଖାନା, ପଲ୍ଲୀଗାଘା କରିଲ। ଗଛ ହାଟି ପଦା କରିଲ। ବିଚରା ଜଙ୍ଗଲ କରୁ ଖାଇବାକୁ ପାଉନି, ଚାହିବାକୁ ଜାଗା ପାଇନି, ପିଇବାକୁ ପାଣି ପାଉନି, ସିଏ ଗାଁ ଆଡ଼କୁ ଆସିବ ନାହିଁ ଆଉ କଣ କରିବ?

ବନ୍ୟମା : ତୁ ସିନା କଥା ଠିକ୍ କହୁଛୁ, ହେଲେ ମୋର ସବୁ ଗଭୀରା...ମୁଁ ଏବେ କଣ କରିବି?

ଶାନ୍ତି : ତମେ ଆଉ କଣ କରିବ? କର୍ମକୁ ଆଦରି ପଡ଼ି ଗଢ଼ିବ ଆଉ କଣ?

ବନ୍ୟମା : ଆଜି ଗୋଟାଏ ନେଲା କାଲିକୁ ଯେ ଆଉ ନ ନେବ କିଏ କରିବ?

ଶାନ୍ତି : ଥରେ ମତା ଚାହୁଁଲଣି ମନେ ସିଏ ନିଶ୍ଚିତ ଆସିବ।

ବନ୍ୟମା : କିଛି ବସିଥିବି ଦେବି ପଲେ।

ଶାନ୍ତି : ଏମିତି କେତେ ହେଟାବାସ ତମେ ମାରିପାରିବ। ଆଜି ହେଟାବାସ ଆସିଲା କାଲି ବାସ ଆସିବ। ତା ପରଦିନ ସିଏ ଆସିବ.....ବାସ..... ଏଣିକି ଆଉ ଭାରିବ.....

ବନ୍ୟମା : କହୁନୁ ତା ହେଲେ ମୁଁ କଣ କରିବି?

ଶାନ୍ତି : ଆମକୁ ବଦଳିବାକୁ ପଡ଼ିବ।

ବନ୍ୟମା : ମନେ ...

ଶାନ୍ତି : ଯଦି ଏ ମଣିଷ ସମସ୍ତ ନ ବଦଳେ ଆଜି ଛେନି ଯାଇଛି। କାଲି ଛେନି ଯିବ, ତା ପରଦିନ ଗାଣଗୋରୁ ଯିବ, ତା ପରେ ମଣିଷ କୁଆ ବି ଯିବ।

ବନ୍ୟମା : ଭଲୋ ...ମା ଭୋ ...ସେ କଥା ମୁଁ ଚିନ୍ତା କରି ନ ଥିଲି। ହଁ ତ ଆଜି ଯଦି ଛେନି ଗଲା, କାଲିକୁ କାହିଁକି ମଣିଷ କୁଆ ନ ଯିବ। ମୋ ନାତି ଚୋକାଟା ତ ଭାରି ଚଷଲା। ଚିତେ ବି ଚହୁନି ଘର। ହେ ଭଗବାନ ...ତାକୁ ପଞ୍ଚ ଘୋଡ଼େଇ ରଖ। ଯଦି ତାର କିଛି ହେଇଯାଏ ମୁଁ ତ ଠକ୍ କିନା ମରିଯିବି।

ଶ୍ରୀ : ଚିନ୍ତା କରିପାରୁଛୁଟି ଆମ ଉଦ୍ଦେଶ୍ୟ କ'ଣ ହବାକୁ ଯାଉଛି ?

ବତମା : ହଁ ଲୋ ... ସେ କଥା ଚିନ୍ତା କଲା ବେଳକୁ ଛାଡ଼ି ଭିତରଟା କେମିତି କୋଡ଼ି ବିଦାରି ହେଇ ଯାଉଛି ।

ଶ୍ରୀ : ସେଇଥି ପାଇଁ କହୁଛି, ଏ ମଣିଷକୁ ବଦଳିବାକୁ ତା ନିଜ ପାଇଁ ସେତିକି ନିହାତି ଆବଶ୍ୟକ ସେତିକି ନୂତନ କଳ୍ପନା ଗଢ଼ିବାର ଆବଶ୍ୟକତାକୁ ଅନୁଭବ କରିବା ଦରକାର ।

ବତମା : ତୁ ଆଉ ମୁଁ ତ ବାହାରେ ହେବନି ।

ଶ୍ରୀ : ସେଇଥି ପାଇଁ କହୁଛି, ସମସ୍ତ ମଣିଷକୁ ବଦଳିବାକୁ ପଡ଼ିବ ।

ବତମା : ଆଜି ସନ୍ଧ୍ୟାରେ ଏହାର ଗୋଟିଏ ପରାସନା କରିବାକୁ ପଡ଼ିବ ।

ଶ୍ରୀ : ମୁଁ ଆମ ଗାଁ ସାରା ସମସ୍ତଙ୍କୁ କହି ଦେଉଛି, ଆଜି ସନ୍ଧ୍ୟାରେ ଭିଛି ଗୋଟାଏ ଉପାଦାନ କାଢ଼ିବା ।

୨ୟ ଦୃଶ୍ୟ

(ଗାଁ ମୁଣ୍ଡ ବିଳା ପାଟିରୁଣ୍ଡ ଲୋରରେ ଶୁଭୁଆଏ। ପାଟିରୁଣ୍ଡ ଶୁଭୁଆଏ। ହାତୀ ପଶି ଧାନଟିଲ ନଷ୍ଟ କରୁଆଏ। ପାଟିଲା ଧାନ ସବୁ ଖାଇ ଯାଉଥାଆନ୍ତି ।)

ବାଳା : ଆରେ ବଳିଆ...ପାଖକୁ ଯାଆନ୍ତି । ଏ ହାତୀପଲକୁ ବିଶ୍ୱାସ ନାହିଁ । ଟିକେ ଗଡ଼ବଡ଼ ହେଇଗଲେ ଶୁଣରେ ଚେତି କରାଡ଼ିଦେବେ ।

ବଳିଆ : ନାହିଁ କଳା ...ଆଉ ନୁହେଁ ... । ଯେମିତି ହେଲେ ଏ ହାତୀ ପଲକୁ ପଲକେଇବାକୁ ପଡ଼ିବ । ଦେଖିଲ ପୁନା ଭଲି ଧାନ ପଳିଥାନ୍ତାଟି । କେମିତି ଚାହୁଁ ଚାହୁଁ ଦଳି ଚଳି ନଷ୍ଟ କରିଦେଲେ ।

ବାଳା : ଆରେ ଧାନ ତ ଚଳାଣି, କଣ ଜୀବନ ଦେବୁ । ମୁଣ୍ଡ ଖଟେଇ କାମ କର ।

ବଳିଆ : ମୋ ଛାତି ଭିତରଟା କଣ ହେଉଯାଉଛି କାଳା ହାତୀକଣା ପରିଶ୍ରମର ପଦ ମିଳିବା ବେଳକୁ ଏହି ପଲ କେଉଁଠି ଥିଲେ ଆସି ସବୁ ପସଲ ଉତାଡ଼ି ଦେଲେ । ମୋର ବର୍ଷକର ପଦ ଆଖି ଆଗରେ ଭଲୁଡ଼ି ଯାଉଛି ମୁଁ ସହିଦି କେମିତି କରିବ ?

ବାଳା : ତୁ କଣ ଭାବୁଛୁ ମତେ ଏ ସବୁ ଦେଖିବାକୁ ଖୁସି ନାଗୁଛି, ହେଲେ ସବୁ ଆଡ଼କୁ ନ କରିଲେ ଏ ଜୀବନଟା ବି ଚାଲିଯିବ ଯେ ।

ବଳିଆ : କାଳା କୁହ କ'ଣ କରିବା ?

ବାଳା : ଯା ଗାଁ ଭିତରକୁ ଯା । ନିଆଁ ରୁନାଟାଏ ଆଣ । ଚଣା ବଡ଼ ଟିଣ ଆଣ । ଆଉ ବିଛି ନୋକକୁ ତାକ । ନିଆଁ ଦେଖେଇ ଟିଣ ବାଟେଇ ପାଟିରୁଣ୍ଡ କଲେ ଯାଇ ଏ ହାତୀ ପଲ ଏଠୁ ହଟିବେ ।

ବଳିଆ : ହଉ କାଳା ମୁଁ ଏଇ ସଙ୍ଗେ ସଙ୍ଗେ ଗଲି ଆସିଲି ।

ବାଳା : ଶୁଣ ...ମୁଁ ଏଇଠି ସେ ହାତୀ ପଲ ଉପରେ ନଜର ରଖୁଛି, ... ତୁ ବେଶି ଦେଖି କରିବୁ ନାହିଁ, ଯିଏ ଯିଏ ମିଳିବେ ତାକି ଆଣିବୁ ...

ବଳିଆ : ହଁ କାଳା ... ମୁଁ ଏଇ ସଙ୍ଗେ ସଙ୍ଗେ ଆସିଲି । (ଦୂରକୁ ଶୁଭୁଆଏ) ।

ବାଳା : (ମନକୁ ମନ)ଏଥିରେ ଏ ହାତୀ ପଲକର ଦୋଷ କା କଣ ? ତାଙ୍କ ଖାଇବା ତ ଆଉ କଳ୍ପନାରେ ମିଳୁନି । ଏତେ ବଡ଼ ଜନ୍ତୁଟାଏ ଖାଇବା ବିନା ବଞ୍ଚିବ କେମିତି ? ଆଜି ଆମ କ୍ଷେତରେ ପଶିଲା ବୋଲି ଆମକୁ ବାଧୁଛି ହେଲେ ଆମେ ତା କ୍ଷେତ୍ର ନଷ୍ଟ କରିବା ପୂର୍ବରୁ ଯଦି ଏହି କଥା ଚିନ୍ତା କରିଆଡ଼େ ତା ହେଲେ ଆଜି ଏ ଦିନ ଦେଖିବାକୁ ପଡ଼ି ନ ଥାନ୍ତା ।

(ଦୂରକୁ ଶୁଭିଲା କୋକାହଳ, ଉନ୍ମାଟିଣା କାହିଁ ? କାହିଁ କାହିଁ ...ସେ ହାତୀ ପଲ । ଗୋଟାଏ ଟିଣ ବାଡ଼ା ...ନିଆଁ ଲଗା ... ଗୋଟାଏ ପତୁ ଘେରି ଚାଲ । ଦେଖ ଦେଖ ହାତୀ ପଲ ଚାଲିବା ଆରମ୍ଭ କଲେଣି । ଏବେ ପଲକେଇବେ.....)

ବାଳା : ହଁ...ହଁ... ଠିକ୍ ଅଛି । ଗୋଟାଏ ପତୁ ଗୋଡ଼ଅ...ବାସ୍ ...ବାସ୍ ...ସେମିତି ।

ବତମା : ଆରେ... ଆରେ ...ଗାଁରେ ହେଟାବାଘ, କ୍ଷେତରେ ହାତୀ...ସବୁ ଧ୍ୱଂସ ହେଇଯିବ । ଆଉ କିଛି କରି ହେବନି ।

ବଳିଆ : ନାହିଁଲୋ ବତମା...ଆଉ ବଞ୍ଚି ହେବନି । ଏ କଳ୍ପନା ଜନ୍ତୁଙ୍କ ଦାଉରୁ ଆଉ ନିଜକୁ ବଞ୍ଚେଇ ଦେବନି ।

ବାଳା : ଯାହା ହେଉ ହାତୀ ପଲ ଚାଲିଗଲେ ହେଲେ କଣ ହେବ ? ପୁଣି ଯେ ନ ପେଟିବ ତାକ କଣ ମତେ ଅଛି । (ଗାଁ ବାଲାଙ୍କ ଉଦ୍ୟୋଗରେ) ଚଳେଇବେ ଏବେ ଘଟା । ହାତୀ ପଲ ଯଦି ଆଉ ଆସନ୍ତି ଜମାକୁ ବଳିବି ।

ବଳିଆ : କାଳା ଆଜି ରାତିରୁ ମଞ୍ଜ କରି ଏଠି ବସିବୁ ପଢ଼ିବ ।

ବତମା : ଆଜେ ଜାଣିଛ ଆଜି ଦିନ ବିପଦରତାରେ ହେଟାବାସ ମୋ ଛେନିକୁଆଟାରୁ ନେଇଗଲା । ଏ ପଟେ ହାତୀ ଆସି ପସର ଖାଇଲାଣି । ଏମିତି ଯଦି ଚାଲିବ କେତେ ଜଗିବ । କିଏ ଜଗିବ କୋରଠି ଜଗିବ ଜହୁନ ।

କାକା : ନା ଆଉ ହବନି । ଚାଲ ବନାଞ୍ଚନ ଅଧିକାରୀଙ୍କୁ ଦେଖାକରି ଆମ ପୁଅଙ୍କ ଜଣାଇବା । ସିଏ ସରକାରଙ୍କ ସୁପାରିଶ କରି କିଛି କ୍ଷତିପୂରଣ ବ୍ୟବସ୍ଥା କରନ୍ତୁ ।

ବତମା : ଦୁଃଖି କାକା... । ଏମିତି କ୍ଷତିତ ଏଣିକି ହେବ । ଏହାର କିଛି ଗୋଟାଏ ପ୍ରାୟା ପ୍ରତିକାର ନ କରି ଖାଲି ସରକାରଙ୍କ ହାତଦେନାକୁ ଅନେକ କେମିତି ବଞ୍ଚିବା କହିଲ ।

ବତମା : ବତମା ଠିକ୍ କଥା କହିଛି, ଆମ ନିଜ ସୁରକ୍ଷା ବ୍ୟବସ୍ଥା ଆମକୁ କରିବାକୁ ପଡ଼ିବ ।

କାକା : ସରକାରଙ୍କ ଠାରୁ କ୍ଷତିପୂରଣ ମିଳିବ ଯେ ହେଲେ ସେ କେତେ... ମିଛୁ ମିଛୁ ପୁଣି କେତେ ଦିନ ତାର ଠିକଣା ନାହିଁ ।

ବତମା : ନୁହେଁ ଆଜ କଣ ? ସରକାରୀ କଲର ନିୟମ କାନୁନ ହିସାବରେ ସମୟ ତ ଲାଗିବ ।

ବତମା : ହଁ ବତମା ତମେ ଯାହା କହିଲ ମତେ ସେୟା ଠିକ୍ ଲାଗୁଛି । ଆମ ନିଜ ସୁରକ୍ଷା ଏବେ ଆମେ ଚିନ୍ତା କରିବା ।

କାକା : ହଉ ତମେ ଯାହା ଠିକ୍ ଲାଗୁଛି ତାହା କର ।

ମାୟ ଦୃଶ୍ୟ

(ବତମା ବାଟ ପିଣ୍ଡାରେ ବସିଥାନ୍ତି । ଶାନ୍ତି ଆସି ପହଞ୍ଚିଲା ।)

ବତମା : ଆଲୋ ଶାନ୍ତି ଗାଁ ଲୋକଙ୍କ ସହିତ କଥା ହେଲୁ ?

ଶାନ୍ତି : ହଁ କଥା ହେଲି । ଆଲୋ ବତମା ବତମା ଧ୍ୟାନବିଭାରେ ଆଜି ହାତୀ ପଶିଥିଲା । କେତେ ଧ୍ୟାନ ନଷ୍ଟ କରିଛି ।

ବତମା : ହଁ ତାର ସେ ବଡ଼ପୋଖରୀ ତଳ ୧ ୨ ମାଣ ଭମି ପୁରା ନଷ୍ଟ କରି ଦେଇଛି ।

ଶାନ୍ତି : ପରା ... ନିହାତି ୨୦ ବସ୍ତା ଧ୍ୟାନ ନଷ୍ଟ ହେଇଛି ।

ବତମା : ଦୁଃଖିତା ନା କଣ ? ଆହୁରି ଅଧିକ ହେଇଛି ।

ଶାନ୍ତି : ଆଉ ଗୋଟାଏ କଥା ଜାଣିଛ ବତମା ସେ ହାତୀ ପଲ ଆସିବା ବେଳେ ଆମ ଉପର ସାହିର ବନ କେନା, ଧାର ମଜିକଙ୍କ ଚାଳିଆକୁ ଶୁଣରେ ଭାଙ୍ଗି ଦେଇଛି ।

ବତମା : ଦେଖୁଲୁ ଗୋଟାଏ ଦିନରେ ତ ଏମିତି ହେଲାଣି କହିଲୁ ଯଦି ଏମିତି ଲାଗି ରହିବ, ଆଉ କଣ ଘଟିବାର କରି ରହି ହେବ ।

ଶାନ୍ତି : ଖାଲି କଣ ସେତିକି କାହାରି ବାଡ଼ିରେ ଆଉ କୋଉ ରକ୍ତ ନାହିଁ । ସବୁ ଗାଈ ତଳେ ପଡ଼ିଛନ୍ତି ।

ବତମା : ଆହା... ହୁ... ହୁ ... ବିଚରା ଗରିବ ଲୋକଙ୍କ ଉପରେ ଭଗବାନ କାହିଁ ଏବେ ଦାର ସାଧି କେତାଣି ?

ଶାନ୍ତି : ତଥାପି କଣ ଏ ଲୋକ ରୁହୁଛନ୍ତି ? ଖାଲି ସରକାରଙ୍କୁ ଦୋଷ ଦେଉଛନ୍ତି କହିଲ ବତମା ସରକାର କାହିଁକି ଆମ ଗାଁ ପାଖ ଜଙ୍ଗଲ କାଟି ନେଇଗଲେ ?

ବତମା : ନାହିଁବା ସରକାର କାହିଁକି ଜଙ୍ଗଲ କାଟିବେ ? ସରକାର ତ କେତେ କଣ କରୁଛନ୍ତି କେମିତି ଜଙ୍ଗଲ ବଢ଼ିବ ।

ଶାନ୍ତି : ତା ହେଲେ ଲୋକଙ୍କର କ୍ଷତି ହେଲେ ସରକାର କାହିଁକି ସଂପୂର୍ଣ୍ଣ ଦାୟା ହେବେ ।

ବତମା : ମୋ ପିଲାବେଳେ ଏବେ ଜଙ୍ଗଲ ଥିଲା ଯେ ବାସ, ଗାଲୁ, ହାତୀ, ହେଟାବାସ କାହାରିକୁ ପଦାକୁ ବଢ଼ାରିବାର କିଛି ଦରକାର ନ ଥିଲା । ଖାଇବା ପାଇଁ ଖାଦ୍ୟ, ରହିବା ପାଇଁ ଘଞ୍ଚ ଜଙ୍ଗଲ ଆଉ ପିଇବା ପାଇଁ ଝରଣା ପାଣି ଥିଲା ।

ଶାନ୍ତି : ବାସ୍ ତାଙ୍କର ଆଉ କଣ ଦରକାର ? ରହିବା, ଖାଇବା, ପିଇବା ହେଲେ ସେ ତାଙ୍କର ଜଙ୍ଗଲରେ ଖୁସି, ଆଉ ଆମେ ଗାଁରେ ଖୁସି ।

ବତମା : କଥା ରହିଲା ସେଇଠି । ପେଟ ପାଇଁ ସବୁ ନାଟ ମଣିଷ ପାଇଁ ପେଟ ଭୋକ ଯେମିତି, ଏ ପଶୁପକ୍ଷୀଙ୍କ ପାଇଁ ମଧ୍ୟ ପେଟ ଭୋକ ସେମିତି ।

ଶାନ୍ତି : ମିଛଟାରେ ଆମେ ପଶୁପକ୍ଷୀଙ୍କୁ ଦୋଷ ଦେଉ, ହେଲେ ଦୋଷୀ ଆମେ ।

ବତମା : ଦୋଷ କରିଛେ ମାନେ ଦଣ୍ଡ ପାଇବା, ଆଜ ସିବ ନୁଆଡ଼େ ?

ଶାନ୍ତି : ସେଇଥି ପାଇଁ ତ ମୁଁ କହୁଛି ଏ ମଣିଷକୁ ବଦଳିବା ନିହାତି କରୁନା । ନିଜେ ସବୁ କରୁଛି, ହଇରାଣରେ ପଡ଼ିଲେ ଦୋଷ ଯାଉଛି ସରକାରକୁ, ବନବିଭାଗକୁ, ନ ହେଲେ ବିଚରା ବଣ ପଶୁପକ୍ଷୀଙ୍କୁ ।

ବତମା : ଆଲୋ ଶାନ୍ତି ତୁ ପରା ଗାଁ ଲୋକଙ୍କୁ ବାକିଛୁ ?

ଶାନ୍ତି : ତାଙ୍କିନି ସମସ୍ତଙ୍କ ସହିତ କଥା ହେଉ ତାଙ୍କ ମତାମତ ଆଣିଛି । କାକା ଆଉ ବଳିଆ ଭାଇ ଆଗରେ ଆମେ କଥା ହେବା ।

ଶାନ୍ତି : ନାହିଁମ ବଡ଼ମା ତମେ ବସିଥାଅ, ମୁଁ ବାବୁଜୀ ଦେଇ ଦେଉଛି ।

ବଡ଼ମା : ମୁଁ ଯାଉଛି ସଂଜବତୀ ଜାଳିଦିଏ ।

ବଡ଼ମା : ହଉ ଯା ...ମା...

୪ର୍ଥ ଦୃଶ୍ୟ

(ବଳିଆ କାକାକୁ ଶାନ୍ତି ଡାକି ଡାକି ଥାଏ)

ବଳିଆ : କାକା... କାକା କଣ ବାହାରିଲଣି ନା ନାହିଁ ବା । ସାତେ ପରା ବଡ଼ମା ଅପେକ୍ଷା କରିଥିବେ ।

ବଳିଆ : କହିଲ କାକା ଏଇ ବରଷକ ମୁଁ କେମିତି ଚଳିବି ? ଧାନ ତ ଗଲାସେଥିରେ ଯେଉଁ ମୂଲ ମଜୁରୀ, ବିହନ ଗଲା ସେ ବି କୋଝ ଉପରେ ନଳିତା ବିଦା ପରି ହେଲା । ଏ ବରଷ ମୁଁ କରଳରେ ବୁଡ଼ିଯିବି ।

କାକା : ଆରେ ତୁ ଆଉ ସମସ୍ତଙ୍କୁ ଡାକିନୁ ନା ନାହିଁ ।

ବଳିଆ : ସେ କଥା ଶାନ୍ତି କରାଣି । ମୁଁ ସେ ବିଷୟରେ ଜାଣିନି ।

କାକା : ସେଇ କଥା ତ ମତେ ଘାଗୁଛି କହୁନୁ ତୋର ଆଜି ହେଲା, ମୋର କାଳି ହେବ । ତା ପରେ ଗାମା, ଦାମା, ଶାମା ସମସ୍ତଙ୍କର ହେବ ।

କାକା : ହଉ ଚିକେ ଗହ ମୁଁ ଚିକେ ଚା' ପିଇ ଦେଇ ବାହାରୁଛି ।

ବଳିଆ : କାକା ଚିକେ ଶାସ୍ତ୍ର କର । ମୋ ମନ କମା ଭଲ କାଗୁନି ।

ବଳିଆ : ସେ କଥା ତମେ ଠିକ୍ କହୁଛ । ହେଲେ ଆମକୁ ଏହାର ପ୍ରତିକାର କାହିଁକି ପଡ଼ିବ ।

କାକା : ମୋ ଆଖି ଆଗରେ ଖାଲି ସେ ହାତୀପଲ ଆଉ ଆମ ବାରମାଣିଆ ଚକର ଉକୁଡ଼ା ଧାନ ଦେଖାଯାଉଛି ।

କାକା : ଆରେ ମୁଁ କୁହୁଛି, କଥାରେ ଅଛି ପରା "ତାନ୍ତା ହୁଡ଼ିଲେ ବରଷେ", ଥରେ ଫସଲ ଉକୁଡ଼ି ଉଲେ ଆଉ କିଛି ଚାଉ ନାହିଁ । ପୁଣି ଯାହା ହେବ ବରଷକ ପରେ ।

କାକା : ହଉ ଚାଲ...ଯିବା ଚାଲ...ସେମାନେ ଆମକୁ ଅପେକ୍ଷା କରିଥିବେ ।

ବଳିଆ : ହଉ ଚାଲ...

୫ମ ଦୃଶ୍ୟ

(ବଡ଼ମା ଓ ଶାନ୍ତି ବସିଥାନ୍ତି । ଅପେକ୍ଷା କରିଥାନ୍ତି କାକା ଓ ବଳିଆକୁ । ବସି କଥା ହେଉଥାନ୍ତି ।)

ବଡ଼ମା : ଆଲୋ ହେ ଶାନ୍ତି, ସମସ୍ତିଆ ସରିଲା ନା ନାହିଁ ।

ଶାନ୍ତି : ହଁ ବଡ଼ମା ସରିଲା ।

ବଡ଼ମା : ଏତେ ତେରି କଣ କଲ କିରେ ?

କାକା : ନାହିଁ ବା ...ତେରି କଣ ? ...ହେଲ ତ ଆସିଲୁ ।

ବଡ଼ମା : ଠାକୁରଙ୍କୁ କହିବୁ । ଆଉ ଜଙ୍ଗଲ ଜବୁ ଏ ଗାଁ ଭିତରକୁ ନ ଆସବୁ ।

ବଳିଆ : ସେ କଥା ହାଡ଼ । ଆରେ ଆଉ କିଏ ନାଜାନ୍ତି ।

ଶାନ୍ତି : ତମର ଯୋଉ କଥା ନା ବଡ଼ମା । ଆମେ ଜଙ୍ଗଲ ନଷ୍ଟ କରିବା ଶେଷରେ ଠାକୁର କରାବେ ନା କଣ ?

ଶାନ୍ତି : ଆଜ କେହି ଆସିବେନି । ସମସ୍ତେ ଗାଁ ମୁଣ୍ଡ ପାଖରେ ଜରିଛାନ୍ତି କାଳେ ପୁଣି ହାତୀ କି ବାଘ ପଶି ଆସିବ ।

ବଡ଼ମା : ଆଲୋ ହୁଣ୍ଡିଟା, ତତେ ଗେଲରେ ସେମିତି କହୁଛି ନା ।

କାକା : ତା ହେଲେ କେମିତି କଣ ହେବ ?

ଶାନ୍ତି : ମୁଁ ଜାଣିଛି ବା । ହେଲେ ମୁଁ ଯାହା କହିଲି ତାହା କିବୁ ଗେଲ ନୁହେଁ । ଆଜି ଆମକୁ ଦୂଡ଼ ନିଷ୍ଠା ନେବାକୁ ପଡ଼ିବ କେମିତି ଜଙ୍ଗଲ ସୁରକ୍ଷା ପାଇଁ ।

ଶାନ୍ତି : ସମସ୍ତେ କହିଲେ କାକା ଅଛନ୍ତି ଆଉ ବଡ଼ମା ଅଛନ୍ତି, ସେମାନେ ଯାହା ଠିକ୍ ଭାବିବେ ସେଥିରେ ସମସ୍ତେ ରାଜି ।

ବଡ଼ମା : ଆଲୋ ହେ ଶାନ୍ତି ସେ ବଳିଆ ଆଉ ତା କାକା କୁଆଡ଼େ ଗଲେ ତିନୋ ?

ବଳିଆ : ତା ହେଲେ ଠିକ୍ ଅଛି କଣ କରିବା କୁହ ?

ଶାନ୍ତି : ଆସିବେ ଆସିବେ ।

ବଡ଼ମା : ମୁଁ ଯାହା ଭାବିଛି ଆରେ ଆମେ ନିଜ ପୁରୁଣା କଥା ଚିନ୍ତା କରିବା । ତା ପରେ ଯଦି କିଛି ଅସୁବିଧା ହୁଏ ତା ହେଲେ ଯାଇ ଆମେ ସରକାରକୁ ଜଣାଇ କିଛି ପ୍ରତିକାର ବ୍ୟବସ୍ଥା ପାଇଁ କହିବା ।

ବଳିଆ : ଆସିବେ କଣ ବିଲୋ ? ଆମେ ପରା ଆସିଗଲୁଣି ।

ଶାନ୍ତି : ବଳିଆ ଭଲ, କାକା ଆସ ଏଇଠି ବସ ।

କାକା : ତମେ ଠିକ୍ କହୁଛ ଭାଇଜ, ତା ହେଲେ ଆମେ କି ପ୍ରକାର ବ୍ୟବସ୍ଥା ଗ୍ରହଣ କରିପାରିବା ।

ବତ୍ତମା : ଦେଖ ଆମେ ଏମିତି କିଛି କରିବା ଯାହା ଦ୍ୱାରା ଜଙ୍ଗଲ ଜନ୍ତୁ ଆଉ ଗାଁ ଭିତରକୁ ପଶିପାରିବେ ନାହିଁ ।

ବନ୍ଦିଆ : କେମିତି ?

ବତ୍ତମା : ଆମେ ପ୍ରଥମେ ଆମ ନିଜ ଘର ଚାରିପଟେ ବା ରୁହାଳ ଚାରିପଟେ ମଜବୁତ ବାଡ଼ ଦେବା ବା ପାଚେରା କରିବା ଯାହା ପକରେ ଜଙ୍ଗଲ ଜନ୍ତୁ ଆଉ ଭିତରକୁ ପଶିପାରିବେ ନାହିଁ ।

ଶାନ୍ତି : ତମେ ଠିକ୍ କହିଛ ବତ୍ତମା, ଆମେ ଏଇଟା କରି ପାରିବା ।

ବତ୍ତମା : ତା ଛଡ଼ା ଯଦି ଆମେ ସମସ୍ତେ ଗାଁ ବାହା ଏକାଠି ହେବା ତା ହେଲେ ଆଉ ଗୋଟାଏ କାମ ମଧ୍ୟ ସମ୍ଭବ ।

ବନ୍ଦିଆ : କଣ ବତ୍ତମା ?

ବତ୍ତମା : ଆମେ ସମସ୍ତେ ଚାହିଁଲେ ଆମ ଗାଁର ଚାରିପଟେ ଗଡ଼ଖାଇ ଖୋଳିପାରିବା । ଯାହା ଦ୍ୱାରା ସେଇ ଗଡ଼ଖାଇ ଦେଇ ଯବୁଛୁଟା ଆସିବା କଷ୍ଟ ହେଇ ପଡ଼ିବ ।

କାକା : ପରିସ୍ଥିତି ଯାହା ହେଲାଣି ଆମକୁ ଏହା କରିବାକୁ କିଛି ଉପାୟ ନାହିଁ ।

ଶାନ୍ତି : ହଁ ଯାହା କଷ୍ଟ ହେବ ଅରେ ହେବ । ହେଲେ ମଣିଷ ଚିକେ ଶାନ୍ତିରେ ଶୋଇପାରିବ ।

ବନ୍ଦିଆ : (ରାଗିକି) ବତ୍ତମା ତମର ଛେନିଛୁଆ ବେଗଗଲା ବୋଲି ତମେ ଏ କଥା ଚିନ୍ତା କଲ ହେଲେ ମୋର ଯେ ଆନ ସେ କଥା ମୁଁ କଣ କରିବି ?

ବତ୍ତମା : ଆରେ ବନ୍ଦିଆ ତୁ ଏମିତି ରାଗିଯାଇଛୁ କଣ ପାଇଁ ?

ବନ୍ଦିଆ : ରାଗିବିନି, ମୋର ଯାହା ହେଉଛି ସେ କଥା ମୁଁ ଜାଣେ ।

କାକା : ଶୁଣ ...ସବୁ ଶୁଣିବା ପରେ ସିନା ଯାହା କହିବୁ ।

ଶାନ୍ତି : (ହିସ୍ତୁଲେଇ) ଟୋକା ରକ୍ତ ତ ଖାଲି ଟଙ୍କମକ ହେଇ ପୁରୁଛି । ରାଗିବନି ତ ଆଉ କଣ କରିବ ?

ବନ୍ଦିଆ : ସେମିତି କହିବୁନି ଶାନ୍ତି କହୁଛି ।ତୋ ମୁଣ୍ଡ ଛେଚିଦେବି ।

ବତ୍ତମା : ଆରେ ରାଗରୁପାରେ କାମ ହେବନି ଯାହା କହୁଛି ଶୁଣ ।

ବନ୍ଦିଆ : କୁହ... କଣ କରିବା... ।

ବତ୍ତମା : ଜଙ୍ଗଲ ଜନ୍ତୁ ଜଙ୍ଗଲ ଛାଡ଼ି ଗାଁକୁ କାହିଁକି ଆସିଲେ ?

ଶାନ୍ତି : ଯେତେବେଳେ ତାଙ୍କ ପରକୁ ଆମେ ଭାଙ୍ଗିଲେ, ତାଙ୍କ ଜଙ୍ଗଲ ଆମେ ହାକୀ କଲେ ।

କାକା : କଥା ପଦେ ତୁ କହିବୁ, ଶାନ୍ତି ଆମେ ତାଙ୍କ ଘର ଭାଙ୍ଗିଲେ, ଏବେ ସେମାନେ ଆସି ଆମ ଘର ରାଘୁଛୁଟି ।

ବତ୍ତମା : ସେଇଥି ପାଇଁ କହୁଛି ଆମେ ତାଙ୍କ ଘରମାନ ଜଙ୍ଗଲରେ ପୁନଃରୁଦ୍ଧାର କରିବା । ତାଙ୍କ ଘର ଠିକ୍ ହେଇଗଲେ ସେ କାହିଁକି ଆମ ଘରକୁ ଆସିବେ ?

ଶାନ୍ତି : ଆମେ ସମସ୍ତେ ଗାଁ ବାହା ମିଶି ନୂଆ ଜଙ୍ଗଲ ଚିଆରି କରିବା ।

କାକା : ଯେଉଁଠି ଜଙ୍ଗଲ ପତଳା ହେଉଛି ସେଠି ନୂଆ ଗଛ ନାଗାଇବା ନଷ୍ଟା ପାହାଡ଼କୁ ପୁଣି ସବୁଜିମାରେ ଭରିଦେବା । ପ୍ରତ୍ୟେକ ଖାଲି ଥିବା ସ୍ଥାନରେ ଗଛ କୋର ଘଷ୍ଟ କରିଦେବା ପାହା ପକରେ ଜଙ୍ଗଲ ଜନ୍ତୁ ଜଙ୍ଗଲ ଛାଡ଼ି ଗାଁକୁ ଆସିବେ ନାହିଁ ।

ବନ୍ଦିଆ : ଦେଖ କାକା ଏ କଥା ଆମ ଦ୍ୱାରା ସମ୍ଭବ ନୁହେଁ ।

ବତ୍ତମା : କାହିଁକି ନୁହେଁ ? ଏଥିପାଇଁ ସରକାରଙ୍କ ବନବିଭାଗ ବିଶେଷ ସୁବିଧା ସୁଯୋଗ ଯୋଜନା ଦେଉଛି । ଏମିତିକି ଚାବା, ଆର୍ଥିକ ସହାୟତା ସବୁ ଦେଉଛି । ଖାଲି ଆମର ମନୋବଳ ଆଉ ପାରିଶ୍ରମିକ ଦେବାର ଅଛି ।

କାକା : ହଁ ...ହଁ ଆମେ ବଣ ଏତିକି କରିପାରିବା ନାହିଁ ।

ବନ୍ଦିଆ : ହଁ ...ହଁ ଏତିକି ଆମେ କରିପାରିବା ।

ଶାନ୍ତି : ମୁଣ୍ଡରେ ତ ବୁଦ୍ଧି ନାହିଁ । ଖାଲି ରାଗିଯାଉଛି କହୁଛି ନା କଣ ମୁଁ ଭେଣ୍ଡିଆ... ।

ବନ୍ଦିଆ : ତୁ ମୋତେ ରଗାନି କହୁଛି ଶାନ୍ତି ।...

ବତ୍ତମା : ଠିକ୍ ତ କହୁଛି...

ବନ୍ଦିଆ : ବତ୍ତମା ...ଶେଷରେ ତମେ ବି ... (ଅଭିମାନ କରି)

କାକା : ତା ହେଲେ ଯିବା ।

ବତ୍ତମା : ଯିବା କୁଆଡ଼େ...କଣ ସରିଲାଣି କଥା ।

କାକା : ଆଉ କଣ ରହିଲା ?

ବତ୍ତମା : ଅସଲ କଥା ପରା ଏବେ ବାକି ଅଛି ।

କାକା : ଆହୁରି କଥା ବାକି ଅଛି ?

ବତ୍ତମା : ହଁ ତା ହେଲେ ଆମେ ବର୍ତ୍ତମାନ ଏହି ନିଷ୍ପତ୍ତି ନେଲେ ଯେ ଘର ଏବଂ ଗୁହାଳ ଚାରିପାଖରେ ପାଚେରା ନ ହେଲେ ବାଡ଼ ଦେବା ଏବଂ ଗାଁ ଗାରିପାଖରେ ଗଡ଼ଖାଇ କରିବାର ବ୍ୟବସ୍ଥା କରିବା । ଜଙ୍ଗଲର ପୁନଃରୁଦ୍ଧାର କରିବା । ହେଲେ ବନ୍ଦିଆର ଯେଉଁ କ୍ଷତି ହେଲା ତା ପାଇଁ କଣ କରିବା ?

ବନ୍ଦୀ : ହଁ...ହଁ... ବନ୍ଦୀ ସେ କଥା ଚିନ୍ତେ କୁହ ।
 ବନ୍ଦୀ : ଆମେ ତୋର ହେଲୁଥିବା କ୍ଷତି ବିଷୟରେ ବନବିଭାଗ ପାଖରେ ଅଭିଯୋଗ କରିବା । ସେଥି ପାଇଁ ଆମକୁ କ୍ଷତିପୂରଣ ମିଳିବ ।
 ବନ୍ଦୀ : କେତେ ସ୍ଵାର୍ଥପରତାଏ କିରେ ? ତୋର ଯେମିତି ଧାନ ଯାଇଛି ବନ୍ଦୀର ସେମିତି ଛେଳିଛୁଆ ଯାଇଛି । ଉପର ସାହିରେ ଘର ଆଉ କଦଳୀ ବଗିଚା ଚୋରି ହେଇଛି । ତେଣୁ ସମସ୍ତେ ଏହାର କ୍ଷତିପୂରଣ ପାଇବେ ।
 ବନ୍ଦୀ : ଏବେ ବୁଝିଲୁ ତ କାଳିଆ ।
 ବନ୍ଦୀ : ହଁ ବନ୍ଦୀ ... ବୁଝିଲି ।
 ଖାଲି ମୁଁ ବୁଝିଲେ କି ଆମର ଏ ଅସୁବିଧା ହେଇଛି ବୋଲି ଆଜି ଆଗରୁର ହେଇଲେ କାଲି ଯେ ଅନ୍ୟ ଜଙ୍ଗଲ ଚଳି ଗାଁରେ ଏ ଘଟଣା ନ ଘଟିବ କିଏ ଜାଣିଛି ।
 ତେଣୁ ହେ ମୋର ଶ୍ଳୋତା ବନ୍ଧୁ, ମୋର ସମସ୍ତଙ୍କୁ ବିନୀତ ଅନୁରୋଧ ଆପଣଙ୍କ ଦ୍ଵାରା ଯେତେ ସମ୍ଭବ ଜଙ୍ଗଲକୁ ସୁରକ୍ଷା ଦିଅନ୍ତୁ । ଜୀବନରେ ଗୋଟାଏ ବୃଦ୍ଧି ଗ୍ରହଣ କରନ୍ତୁ ବୃକ୍ଷର ଉନ୍ନତି, ଜଙ୍ଗଲର ଉନ୍ନତି ଏବଂ ନିଜର ସୁରକ୍ଷା ।

ଖାଲି : କିଏ କେଉଁଠି ଅଛ ଧାର୍ଣ୍ଣ ଆସ ଧାର୍ଣ୍ଣ ଆସ । ଏଠି ଗୋଟାଏ ମହାବଳ ବାଘ ରହି ଛାଡ଼ି ମାଡ଼ି ଆସୁଛି । ସମସ୍ତଙ୍କୁ ଖାଇଯିବ । ଦାଣ୍ଡରେ ଖେଳୁଥିବା ପିଲାମାନେ ଦୌଡ଼ି ଘରକୁ ପଳେଇ ଆସା।ତାଟି କବାଟ ବନ୍ଦ କରିଦିଅ ।...
 ବନ୍ଦୀ : କହି କେଉଁଠି ?
 ବନ୍ଦୀ : ବାଘ... କାହିଁବା ? ...
 ବନ୍ଦୀ : କହି ମୁଁ ତ କେଉଁଠି ଦେଖୁପାରୁନି ।
 ଖାଲି : (ହସି) ନାହିଁ ...ବାଘ ନାହିଁ ...ମୁଁ ମିଛରେ କହୁଥିଲି ହେଲେ କିଏ ଜାଣେ ଏ କଥା ଯେ ଦିନେ ସତ ହେବ । ଆପଣମାନେ ହସରୁଥିବେ ବସିଥିବେ, ମଜଲ ମଜଲିସ୍ କରୁଥିବେ ଆଉ ଏକ ମହାବଳ ବାଘ ଆସି ଆପଣଙ୍କ ଭିତରୁ ଜଣେ ସାଥୀକୁ ଆପଣଙ୍କ ଆଖି ସାମ୍ନାରେ ଟାଣି ନ ଲେବ । ସେ ଦିନ ଦେଖିବା ଆଗରୁ ଆସନ୍ତୁ ସଂକଳ୍ପ ନେବା ଜଙ୍ଗଲକୁ ସୁରକ୍ଷା ଦେଇ, ନିଜ ଜୀବନକୁ ରକ୍ଷା କରିବା ।
 ସମସ୍ତେ: ଜଙ୍ଗଲ ଚଳୁକୁ ରକ୍ଷା, ହେଉ ଜୀବନର ଦିକ୍ଷା ।
 ବନ୍ୟଜନ୍ତୁକୁ ସୁରକ୍ଷା ଦେଇ, ଆମେ ହେବା ସୁରକ୍ଷିତ ।

(ଡା. ୧୩.୧୦.୨୦୧୨ରେ ଆକାଶବାଣୀରେ ପ୍ରସାରିତ)



ବାଉଁଶ

ବନକ ବିହାରୀ ମହାପାତ୍ର

୧ମ ଦୃଶ୍ୟ

(ଉତ୍ତର ବର୍ଷି କଥା ହେଉଥାନ୍ତି "ସନା ଆଉ ବନା" ଚାଷବାସର ଲାଭ ଶର୍ତ୍ତ ଉପରେ କଥା ହେଉଥାନ୍ତି।)

- ସନା : ବୁଝିବୁ ବନା ... । ଆଜି ବଞ୍ଚି ହେବନି । ଚାଷବାସରୁ ବଞ୍ଚିବା ବଡ଼ ଜଷ୍ଟ ହେଲାଣି । ସବୁ ସର ଚ ବଢ଼ିଗଲାଣି । ମୁଲିଆ ମକୁରା ବଢ଼ିଗଲାଣି । ସାର ଖତ କଥା କହନି । ଗାଈସୋରୁଙ୍କ ଖାଇବା ପାଇଁ ନଡ଼ା ବି ସାତ ସପନ ହେଲାଣି । ଘୋ - ଖାଦ୍ୟ କଥା ପାଟିରେ ନ ଧରିବା ଭଲ ।
- ବନା : ସବୁ ସତ । ହେଲେ ଆମେ ଆଜି କଣ କରିବା କହୁନୁ ? ଚାଷକୁ ଛାଡ଼ିଲେ ଆମର ଆଉ କଣ ରାହା ଅଛି କହୁନୁ ?
- ସନା : ସେ କଥା ଠିକ୍ । ହେଲେ କହୁନୁ ଏତେ ଟଙ୍କା ଦେଇ ଯଦି ଚାଷ କରିବା ତେବେ ଆମେ ପାଇବା କଣ ? ଭାଗ ଚାଷ କରି ଯାହା କରିବା ଅଧାତ ଜମି ମାଲିକ ନେବ । ଖତ ସାର ମୁଲିଆ ମକୁରାରେ ସବୁ ଯିବ ଆଜି ଚାଷ କାହିଁକି କରିବ । ତା ଠାରୁ ବରଂ ଭଲ ସହର ଯାଇ ବାଦନ ଖଟିବା ।
- ବନା : ତୋ ମୁଣ୍ଡ ପୁରା ଖରାପ ହେଉଗଲାଣି ଦେଖୁଛି । ଆଜି ସହରଟା ଦୂରରୁ ସୁନ୍ଦର ଦେଖାଯାଉଛି । ଅରେ ଭାବିବୁ ସେଠି ପାଣି ସହିତେ କିଣା ତୁ ଏମିତି କେତେ ଟଙ୍କା ଗୋଜଗାର କରିବୁ ଯେ ସବୁ କିଣି ଖାଇଲା ପରେ ଆଜି କେତେ କଞ୍ଚିବ ତୋ ପରିବାର ପାଇଁ ଘରକୁ ପଠେଇବୁ ।
- ସନା : ତୁ ଯାହା କହ, ଅତରଂ ଗଣେ ଖାଇପିଇ ଆଗାମରେ ତ ରହିବ ।
- ବନା : ଅରେ ବିଭା କର । ସମସ୍ତେ ଯଦି ଗାଁ ଛାଡ଼ି ସହର ଡାଲିଯିବେ ତେବେ ଚାଷ କରିବ କିଏ ? ଆଜି ଚାଷ ନ ହେଲେ ଲୋକେ ଖାଇବେ କଣ ? ଖାଇବା ପାଇଁ ତ ନିହାରି ଧାନ ଗହମ ଦରକାର ନା ନାହିଁ ।
- ସନା : ଆଜି ଯଦି ଏ କଥା ସତ ତା ହେଲେ ଆମେ କଣ ଏମିତି କ୍ଷତିରେ ପଡ଼ି ଚାଷ କରୁଥିବା ଆଜି ସହରା ବାଦୁମାନେ ଆଗାମରେ ଖାଇବେ ନା କଣ ?
- ବନା : ନା ... ସୁଗ ସହିତ ଆମକୁ ବି ଖାଦ୍ୟ ଖୁଆଇ ଦେବାକୁ ପଡ଼ିବ । ଆମେ ବି ଆଧୁନିକ ପ୍ରଣାଳୀ ସବୁ ଆପଣେଇବା ।
- ଅଧିକ ଅମଳକ୍ଷମ ହେବାର ସହଜ ଉପାୟମାନ କାଢ଼ିବା । ତା ହେଲେ ଯାଇ ଆମେ ଏ ଦୁନିଆରେ ଚିଷି ରହିବା ।
- ସନା : କହୁନୁ ତା ହେଲେ ଆମେ କଣ କରିବା ?
- ବନା : ଶୁଣୁ ... ଆମକୁ ବି ଏ ସକଳକଳ ଛାଡ଼ି ପ୍ରାକୃତ, ପାହାଳ ଚିଲର, ଧାନ ବାଡ଼ିଆ ଯଷ, ଅଧିକ ଅମଳକ୍ଷମ ବିହନ - ଏମିତି କେତେ କଣ ଜିନିଷ ପୁଟି ବିଭା କରିବା ପାଇଁ ପଡ଼ିବ ।
- ସନା : ତା ହେଲେ ତୁ କହୁଛୁ ଖାଲି ଚାଷ କରି ଆମେ ବି ଲାଭବାନ ହେବପାରିବା ।
- ବନା : ସେଥିପାଇଁ ଆମକୁ ଆଜି କିଛି ମୁଣ୍ଡ ଖଟେଇବାକୁ ପଡ଼ିବ ।
- ସନା : ମାନେ ?
- ବନା : ଦେଖ ଚାଷ ସହିତ ଆମକୁ ଏମିତି ଆହୁରି କିଛି କରିବା ପାଇଁ ପଡ଼ିବ । ଯାହା ଆମକୁ ଅଧିକ ଫାଇଦା ଦେବ ।
- ସନା : ସେଇଟା ପୁଣି କଣ ?
- ବନା : ତତେ ଗୋଟାଏ କଥା କହୁଛି ଶୁଣ । ଆମେ ଯାହା ଚାଷ କରୁଛେ କରୁଛେ । ସେଥି ସହିତ ଯଦି ଆମେ ବାଉଁଶ ଚାଷ କରିବା ସେଥିରୁ ମଧ୍ୟ ଆଜି ବି ପଇସା ମିଳିବ ।
- ସନା : ସିଏ ବିତ ସେଇ ଚାଷ ନା ।
- ବନା : ମୁଁ କଣ ମନା କଲି ସେଇଟା ଚାଷ ନୁହେଁ ? ଚାହିଁଲେ ତ ଆମେ ଅନେକ କିଛି କରିପାରିବା ଯେମିତିକି ଛେନି ଚାଷ, ମାଛ ଚାଷ, କୁକୁଡ଼ା ପାକନ, ଗୁସୁରା ପାକନ କେତେ କଣ । ହେଲେ ସେଥିରେ ଖର୍ଚ୍ଚ ଅଧିକ ଦରକାର ।
- ସନା : ବାଉଁଶ ଚାଷରେ କଣ ପଇସା ଦରକାର ନାହିଁ ।
- ବନା : ଦରକାର । ହେଲେ ଆଖାଡାତ କମ୍ । କହୁନୁ ବଣ ଦରକାର ।
- ସନା : ଚାଉ କିଣା । ଗାତ ଖୋଳା, ସାର ଦିଆ, ଔଷଧ ଏମିତି କେତେ କଣ ?
- ବନା : ଦେଖ ଚାଉ କଥା ଯାହା କହୁଛୁ ସେ ତ ଆମ ବନବିଭାଗ ତରଫରୁ ମାଗଣାରେ ମିଳିବ । ଆଉ ରହିଲା ଗାତ ଖୋଳ

କଥା ସେ କାମଟା କଣ ଆମକୁ ବଳେଇ ଯିବ । ସାରା ଔଷଧ ଆରେ ବାଉଁଶ ପାଇଁ କଣ ଏ ସବୁ ଦରକାର ।

କନ୍ୟା : ତା ହେଲେ ଆମ ଖାଲି ପଢ଼ିଆ ଗୁଡ଼ାକରେ ଆମେ ବାଉଁଶ ଲଗେଇ ପାରିବା ।

କନ୍ୟା : ସେଇ କଥା ମୁଁ କହୁଛି । ଗଲା ସନ ମୁଁ ବି ଏମିତି ଚୋରି ଭଳିଆ ହରୋସାହ ହେଇ ଦାଦନ ଖଟିବା ପାଇଁ ସହର ଯାଇଥିଲି । ହେଲେ ସେଠୁ ଗୋଟାଏ ଜିନିଷ ମୋ ମୁଣ୍ଡରେ ପଶିଲା । ସହରରେ ଯେତେ ଘର ଚିଆରି ହେଉଛି ସେଥିରେ ବାଉଁଶ ପ୍ରବଳ ମାତ୍ରାରେ ଦରକାର ହେଉଛି ।

କନ୍ୟା : ସେ ଏତେ ବାଉଁଶ ସବୁ କୁଆରୁ ଆଶୁଛନ୍ତି ।

କନ୍ୟା : କୁଆରୁ ଆଉ ଆଣିବେ ଏଇ ଗାଁ ଗହଳି, ଜଙ୍ଗଲରୁ ଟୁକ ଟୁକ ବାଉଁଶ ସହରକୁ ଯାଉଛି ।

କନ୍ୟା : ସତେ ନା କଣ ?

କନ୍ୟା : ସତ ମାନେ ଜାଣିଛୁ ଗୋଟାଏ ଗୋଟାଏ ବାଉଁଶ ଦର କେତେ ?

କନ୍ୟା : କେତେ ?

କନ୍ୟା : ୨୦୦ ରୁ ୨୫୦ ଟଙ୍କା ।

କନ୍ୟା : ହଁ..... ଏତେ ଟଙ୍କା ... ଜଣେ ଲୋକର ଦିନକର ମରୁତା ଖଣ୍ଡେ ବାଉଁଶ ।

କନ୍ୟା : ହଁ..... ଚିତା ବନ୍ଧୁ ଯଦି ଆମେ ସେଇ ବାଉଁଶ କରି ସହରକୁ ଚାଲାଣ କରିବା । ଆମ ପାଖରେ କେତେ ଟଙ୍କା ହେବ ।

କନ୍ୟା : ସତେ ତ

କନ୍ୟା : ତା ହେଲେ ଆମେ କାହିଁକି ଦାଦନ ଖଟିବା କହୁନୁ ।

କନ୍ୟା : ତୁ ଠିକ୍ କହିଛୁ । ହେଲେ ସହରରେ କଣ ଏତେ ବାଉଁଶ ଚାହିଦା ଅଛି ?

କନ୍ୟା : ଶୁଣ ଘରର ଛାତ ପଢ଼ିବା ବେଳେ ଫଳସ ତିଆରିତେ ଶହ ଶହ ବାଉଁଶ ଦରକାର ହୁଏ । କାରୁ ପଲସରା ହେଲାବେଳେ ଭାତା ବନ୍ଧା ଯିବା ପାଇଁ ବାଉଁଶ ଦରକାର । ପଲ ଯେତେ ଲଜା ସେତେ ଅଧିକ ବାଉଁଶ ଦରକାର ।

କନ୍ୟା : ସତେ ତ, ଆମର ସିନା ଗାଁରେ ବାଉଁଶ ଅଛି ଯେ ଆମେ କୁଦାରୁ ହାଣି ଆଣି କାମ ବଳେଇ ଦେଉଛୁ । ହେଲେ ସହରରେ ତ ତାଙ୍କୁ ସବୁ ବିଶିବାକୁ ପଡ଼ିବ ।

କନ୍ୟା : କହିଲି ପରା ପାଣି ସହିତେ କିଣିବାକୁ ପଡ଼େ । ବାଉଁଶ କୋଲରୁ ମାଲଖାରେ ମିଳିବ ?

କନ୍ୟା : ତା ହେଲେ ତୁ ଗୋଟାଏ ବଢ଼ିଆ କଥା କହିଲୁ ।

କନ୍ୟା : ଏଇଟା ତ ଗୋଟାଏ ଇଦାହରଣ । ବାଉଁଶର କେତେ ଲପଯୋଗିତା ଅଛି । ତୁ ଶୁଣିଲେ ବାଲିଆ ହେଇଯିବୁ ।

କନ୍ୟା : କଣ କହୁଛୁ ତୁ ।

କନ୍ୟା : ଶୁଣ ଆଜି ତ ଅନେକ ବେଳ ହେଲାଣି । ବାଲି ଯିବା । କାଲି ଆମେ ସେ ବିଷୟରେ ଆହୁରି ଅନେକ କଥା ହେବ ।

କନ୍ୟା : ହଉ ତୁ ଯା ... । କାଲି ଆମେ କଥା ହେବା ।

କନ୍ୟା : ହେଲେ ଗୋଟାଏ କଥା ତୁ ମନେ ରଖୁଥିବୁ । ଆଉ ସହର ଯାଇ ଦାଦନ ଖଟିବା କଥା ଭଠେଇବୁନି ।

କନ୍ୟା : ନାହିଁ ମ ... । ତୁ ଯାହା କହିଲୁଣି ମତେ ଲାଗୁଛି ମୁଁ ବି ଦି ପଇସା ଭଲ କମେଇବି । ଆଉ ଏଇ ଟଙ୍କା କେଳଟା ପାଇଁ ଦାଦନ ଖଟିବାକୁ ସହର ଯିବି । କମା ନୁହେଁ ।

କନ୍ୟା : ହଉ ମୁଁ ଚାଲିଲି ।

କନ୍ୟା : ଯା ... ଯା ...

୨ୟ ଦୃଶ୍ୟ

(ସକାଳୁ ସକାଳୁ କଥା ହେଉଅଛି ସନା ଆଉ ସା ବାସତୀ ।)

ବାସତୀ : କାଲି ରାତି ବି ଘଡ଼ି ଯାଏ କନା ସହିତ କଣ କଥା ହେଉଥିଲକି ?

ସନା : କଥାରେ କଥାରେ ମୁଁ କନାକୁ କହିଲି ଏ ଚାଷବାସରୁ ଆଉ ଯେତେ ପୁରୁନି ହେଲେ କନା କଣ କହିଲା କାଣିଛୁ ?

ବାସତୀ : କଣ ?

ସନା : ସେ ମତେ ବାଉଁଶ ଚାଷ କରିବା କଥା କହିଲା, ଆଉ ସେଥିରୁ କେମିତି ଲାଭ ମିଳିବ ସେଇ କଥା କହୁଥିଲା ।

ବାସତୀ : ମଲା ଏଇ କଥା । ... ମତେ ପଚାରୁନ ମୁଁ ପରା ତମକୁ କହିଦେବି ବାଉଁଶ ଚାଷରୁ କେମିତି ଲାଭ ମିଳିବ ।

ସନା : ମଲା... । ତୁ ଯଦି ଏଇ କଥା ଜାଣିଛୁ ମତେ ଆଗରୁ କହିଲୁନି । ମୁଁ କାହିଁକି ସରିବୁ ହେଉ ଘଣ୍ଟି ହେଉଛି କହିଲୁ ।

ବାସତୀ : ଶୁଣ ବାଉଁଶରୁ କୁଲା, ଟୋକେଇ, ତାଲା, ବାଣିଆ, କୁକୁଡ଼ା ଘୋଡ଼ା ଝାମ, ଶଗଡ଼ ଗୋଦର ତିଆରି କରି ବିକିଲେ ଭଲ ଦି ପଇସା ମିଳିବ ।

II ବନ୍ଦୀ - ୨୦୧୩ II

ସନା : ଚୋର ଯୋଗ କଥା ... । ଖଗଡ଼ ଗୋଦଳ, କୁରୁଡ଼ା ଝାମ - ଏଗୁଡ଼ାକ ଜୋର ସହରରେ ବିକ୍ରି ହେବ କହିଲୁ । ଏଗୁଡ଼ାକ ଏଇ ଗାଁ ଗହଳରେ ବିକ୍ରି ହେବ । ସେଥିରୁ କେତେ ମିଳିବ କହିଲୁ ।

ବାସନ୍ତୀ : କୁଳା, ଟୋକେଇ, ତାଲା, ବାଲିସିଆ ତ ବିକ୍ରି ହେବ ।

ସନା : ସେଗୁଡ଼ାକ ବିକ୍ରି ହେବ ଯେ, ହେଲେ ତା ଦିଅରୁ କେତେ ଲାଭ ମିଳିବ କହିଲୁ ।

ବାସନ୍ତୀ : ଗୋଟାଏ କଥା ମନେ ପଡ଼ିଲା, ଆମ ଗାଁ ପାଖ ହାଟରେ ଏ ବର୍ଷ ଯେଉଁ ଠାକୁର ମେଳ ହେଉଥିଲା ସେଖଣ୍ଡ, ସେଥିରେ କେମିତି ବାଉଁଶ ପାତିଆରେ ମେଳ ସଜା ହେଉଥିଲା ।

ସନା : ହଁ .. ହଁ .. ସେହିଭଳି ଯଦି ସହରରେ ସଜା ହେବ ତେବେ ନିହାତି ଅଧିକ ପଇସା ମିଳିବ ।

ବାସନ୍ତୀ : ସେଥିପାଇଁ କାଗିରର ଦରକାର । ଯିଏ ଏଇ ବାଉଁଶ ପାତିଆ କାଟି ବିକିନୁ ପୁକାର ମେଳ ବନେଇ ଶିଖୁଥିବ ।

ସନା : ଆମ ଗାଁର କିଛି ଲୋକଙ୍କୁ କହିବା ସେମାନେ ଏମିତି ନୂଆ ନୂଆ ପ୍ରଣାଳୀରେ କାରୁକାର୍ଯ୍ୟମାନ ତିଆରି କରି ଶିଖୁବେ ।

ବାସନ୍ତୀ : ଟୋକେଇ, ବାଲିସିଆ, କୁଳା ଏଭଳା ଦି କୋଲ ଯିଏ ନାହିଁ ସିଏ କରଦେବକି ? ଯିଏ ଶିଖୁଛି ସେଇ କେବଳ କରିପାରିବ । ସେମିତି ସେ କାମ ମଧ୍ୟ ଶିଖିବାକୁ ପଡ଼ିବ ।

ସନା : ହଁ ରୁ ଯାହା କହିଲୁ ସେଇଟା ଠିକ୍ । ହେଲେ ଆହୁରିକି କଣ ସବୁ ଅଛି, ଯାହା ବନା କହୁଥିଲା ଆସିଲେ କହିବ ।

ବାସନ୍ତୀ : ଠିକ୍ ଅଛି, ଆମେ ଯାହା ଯାହା କଥା ହେଲେ ତାହା ତମେ ବନାକୁ କହିବ । ବନା ତା ଠାରୁ ଆହୁରି ଯାହା ଜାଣିଥିବେ ତମକୁ କହିବେ, ମିଳି ମିଶି ଚିନ୍ତା କଲେ ଅଧିକ କଥା ଆମେ ଜାଣିବା, ଆଉ ଯାହା ଅଧିକ ଲାଭଦାୟକ ହେବ ତାହା କରିବା ।

ସନା : ହଇ ଠିକ୍ ଅଛି, ବନା ଆସୁ ତା ସହିତ ଆଲୋଚନା କଲେ ଆପେ ଜଣା ଯିବନି ।

ବାସନ୍ତୀ : ହଇ ଠିକ୍ ଅଛି, ମୁଁ ଯାଏ ମୋର ସାଙ୍ଗେ ଘରଟା ଯାକର କାମ ପଡ଼ିଛି ।

ସନା : ହଇ ... ହଇ... ।

ମାୟ ଦୃଶ୍ୟ

(କେମି ଆଉ ତା ଝା ବର୍ଷାକା କସି କଥା ହେଉଥାନ୍ତି)

ବନା : ଆଜେ କୁଆଡ଼େ ଉଲୁ ପରା । ଚିକେ ତା ଦେଲୁ ମୁଁ ଯିବି ।

ବର୍ଷାକା : କାହିଁ ଆଜି କଣ ଏତେ ଚରଚର । କୁଆଡ଼େ ଯିବ କି ?

ବନା : ଯାଉଛି ଚିକେ ସନା ପାଖକୁ, ଗୋଟାଏ ବଡ଼ ଆଲୋଚନା କରିବାର ଅଛି ।

ବର୍ଷାକା : କି ଆଲୋଚନା ମୁଁ ତ ଚିକେ ଶୁଣେ ?

ବନା : ବନା ଆଉ ମୁଁ ମିଶି ବାଉଁଶ ଚାଷ ବିଷୟରେ ଆଲୋଚନା କରିବୁ ।

ବର୍ଷାକା : ବାଉଁଶ ଚାଷ ... । ମାନେ ବାଉଁଶରୁ କେମିତି ଲାଭ ହେବ ସେଇ କଥା ତ । ହଁ ଶୁଣ ମୁଁ ଗୋଟାଏ କଥା କହୁଛି, ବାଉଁଶରୁ ଯାହା କରୁଛ କର, ହେଲେ ବାଉଁଶ କରଡ଼ି କଥା ଯେମିତି ଭୁଲି ନ ଯାଅ ।

ବନା : ବାଉଁଶ କରଡ଼, ହଁ ହଁ ଠିକ୍ କଥାଟିଏ ମନେ ପକେଇଲୁ ।

ବର୍ଷାକା : ଦେଖ ବାଉଁଶ କରଡ଼ି ଚରକାଣା, ରଜା ତମେ ତ କଣିକ କେମିତିକା ସୁଆଦିଆ । ତାକୁ ବି ଯେମିତି ଏ ଲାଭକାରୀ ଯୋଜନା ଭିତରେ ରଖିବ ।

ବନା : ଆଉ ତୋ କରଡ଼ି ଆଗର, ସେ କଥା ତ କହିଲୁନି ।

ବର୍ଷାକା : ମଲା ମତେ ଚିକେ ସମୟ ଦିଅ, ସେ କଥା କହିବା ପାଇଁ । ବାଉଁଶ କରଡ଼ିକୁ କାଟି ସଫା କରି, ଶୁଖେଇ ଯେମିତି ବରଷକ ପାଇଁ ରଖିହେବ ସେମିତି ଆକାର କଲେ ମଧ୍ୟ ବରଷ ସାଧା ରହିପାରିବ ।

ବନା : ତା ଛଡ଼ା ବାଉଁଶ ଅପେକ୍ଷା ମଧ୍ୟ ଏହା ଅତ୍ୟଧିକ ଦାମରେ ବିକ୍ରି ହୋଇପାରିବ, ତେଣୁ ଲାଭ ମଧ୍ୟ ଅଧିକ ଦି ପଇସା ହେବ ।

ବର୍ଷାକା : ଖାଲି ଦି ପରାସା ଅଧିକ ହେବ ସେ କଥା ନୁହେଁ, ଏହାର ଆହୁରି ମଧ୍ୟ ପାଇବା ଅଛି ।

ବନା : ଡାକ୍ତରମାନେ କହନ୍ତି ଏଥିରେ ତରୁ ସାର ଅଧିକ ଅଛି ଯେଉଁଥି ପାଇଁ ଖୋଲା ଡାକ୍ତା ହେବାରେ ଏହା ଅଧିକ ସହାୟ କରିଥାଏ । ଏହାଛଡ଼ା ଏଥିରେ ତେଲ କାତାୟ ତା ଚର୍ବି କାତାୟ ଅଂଶ ବି ବହୁତ କମ୍ ଥାଏ । ମାନେ ୦.୫ ଗ୍ରାମ ପ୍ରତି କପ କରଡ଼ିରେ । ଆଉ ଗୋଟାଏ କଥା ଜାଣିଛ ?

ବନା : କଣ ବା ?
 ବର୍ଷାକା : ପୁଅଟି କପ କରୁଥିଲେ ୬୪୦ ମିଲିଗ୍ରାମ ପୋଷାଦିୟମ ଅଛି । ଯାହା ହାର୍ଟ ରୋଗ ପ୍ରତିରୋଧକ ଅଟେ ।
 ବନା : ଆଲୋ ହେ ... ତୁ ତ ବାର୍ଡ଼ିଂ ଉପରେ ଏତେ କଥା ଜାଣିଛୁ ।
 ବର୍ଷାକା : ମଲା ମୁଁ ଯେତେବେଳେ ଆମ କୁନା ବେଳେ ଜାଲରଖାମା ଯାଇ ନ ଥିଲି ସେତିକିବେଳେ ଜାଲରଖାକୁ ଏ କଥା କହୁଥିଲେ, ମୁଁ ଯାହା ଶୁଣି ମନେ ରଖୁଛି ନା ।
 ବନା : ତା ହେଲେ ଏ କଥା ମଧ୍ୟ ଆମେ ବାର୍ଡ଼ିଂର ଅବଦାନ ବୋଲି ଚର୍ଚ୍ଚା କରିପାରିବା ।
 ବର୍ଷାକା : ଆଉ ଗୋଟାଏ କଥା କହୁଛି ଶୁଣ, ସେ ଦିନ ମାଂସ ଖାଇ ମୋର ବାହା ବାହା ଚାରିଫ କରୁଥିଲ, ଜାଣିଛ ତାକୁ ମୁଁ କେମିତି ଚିଆରି କରିଥିଲି ?
 ବନା : କେମିତି ?
 ବର୍ଷାକା : ଶୁଣ ..., ମାଂସରେ ତେଲ, ମସଲା, ଭୁଣ, ହଳଦୀ ସବୁ ଗୋଲେଇ ଠୋଳା ବାର୍ଡ଼ିଂ ଭିତରେ ପୁରାଇ ତାର

ଦୁଇପଟ ମୁହଁକୁ ଚନ୍ଦ କଲି ରବି ନିଆଁରେ ପକେଇ ଦେଲି । ୧୦-୨୦ ମିନିଟ୍ ସେହି ରବି ନିଆଁରେ ରହିବା ପରେ ବାର୍ଡ଼ିଂଟା ପୋଡ଼ି ପୁରା ଲାଲ ହେଇଗଲା । ତା ପରେ ମୁଁ ତାକୁ କାଡ଼ି ଆଣି ତମକୁ ପୋଡ଼ା ମାଂସ କରି ଖାଇବାକୁ ଦେଇଥିଲି ।

ବନା : ଆଲୋ ବର୍ଷାକା ତତେ ଏତେ ଖୁସି ଜଣାନ୍ତି । ହେଲେ କାହିଁ ଜମା ତ ଜଣା ପଡ଼ୁନୁ ।
 ବର୍ଷାକା : ତମକୁ ସବୁ କଥା ଶିଖେଇ ଦେଲେ ତମଠୁ ବାହା ବାହା କେମିତି ପାଉଁଟି କହିଲ ? ତମେ ଜାଣିଥିଲେ କହିଆଉ ବାର୍ଡ଼ିଂ ଏ ପୋଡ଼ା ମାଂସ ଜଳା ନା ତୁ କଣ କହୁ ?
 ବନା : ନୀରା ମାୟା ତ ନୀରାୟଣକୁ ଅଜଣା, ମୁଁ ବା କେମିତି ଜାଣିବି ?
 ବର୍ଷାକା : କଣ କହିଲ ... କଣ କହିଲ ... ?
 ବନା : ମୁଁ କହିଲି ମୋ ବର୍ଷାକା ପରି କିଏ ହେବ ... ହଉ ତୁ ଆ ମୁଁ ଯାଏ । ତୋର ଏ କଥା ମଧ୍ୟ ସବୁ ବନାକୁ କହିବି ।

୪ର୍ଥ ଦୃଶ୍ୟ

(ବନା ଓ ସନା ବସି କଥା ହେଉଥାନ୍ତି)

ବନା : ଆରେ ସତେ ତ, ତୁ ଯେତିକି ଜାଣିଛୁ ତୋ ସ୍ତ୍ରୀ ତ ତା ଠାରୁ ଅଧିକ ଜାଣିଛି । ସେ ଯାହା ଯାହା କହିଲା ଆମେ ସେ କଥା ସମସ୍ତଙ୍କୁ ଜଣାଇବା ଆଉ ସେ କଥାଟା ଫାଇଦା ମଧ୍ୟ ଉଠାଇବା ।
 ବନା : ତୋ ସ୍ତ୍ରୀ ବି କୋଉ କମ୍ କହୁନୁ, କୁଳା ବାଣ୍ଟିଆ ଠାରୁ ଆଗମ କରି କୁକୁଡ଼ା ଝାମ, ଶଗଡ଼ ଗୋଦର, ପାଡ଼ିଆର ମେଡ଼ ସଜା କେତେ କଣ କଥା ଆମକୁ କହିଲାଣି ।
 ବନା : ସେ କଥା ତ ଆମେ ଜାଣିଲେ ତାକୁ ଛାଡ଼ି ଆଉ କଣ ତୁ କହିବୁ ବୋଲି କହୁଥିଲୁ ?
 ବନା : ଦେଖ ରତେ ମୁଁ ପ୍ରଥମେ ତାଷ କଥା କହୁଛି । ଆମେ ତ ଜାଣା କଥା ଚିନ୍ତା କରିବାର ନାହିଁ । ଆମର ସେ ପଡ଼ିଆ ଜମିବାକୁ ଆମେ ବାର୍ଡ଼ିଂ ତାଷ କରିବା ।
 ବନା : ହଁ ...
 ବନା : ତାହା ତ ଆମକୁ ବନ ବିଭାଗ ତରଫରୁ ମିଳିବ; ତେଣୁ ଆମେ ସାତ ଖୋଳି ତାରା ଲଗେଇବା । ଆମକୁ ମାତ୍ର ୩ ବର୍ଷ ବରକାର ।
 ବନା : ୩ ବର୍ଷ କାହିଁକି ?

ବନା : ଘାକନ ହେବା ପାଇଁ ବାର୍ଡ଼ିଂକୁ ୩ ବର୍ଷ ଲାଗେ । ଏହି ୩ ବର୍ଷରେ ବାର୍ଡ଼ିଂ ଠିକ୍ କାମପଯୋଗୀ ହେଇଯିବ, ତା ପରେ ଆମକୁ ଗଛ ଲଗାଇବା ବରକାର ନାହିଁ । ସେହି ଗଛରୁ କୁଆଁ ବାହାରି ନୁଆ ଗଛ ସୃଷ୍ଟି ହେବ । ଯେଉଁଠି ଅଧିକ କୁଆଁ ହେବ ସେଥିରୁ କିଛି କୁଆଁକୁ କରଡ଼ି କରିଦେବା ।
 ସନା : ଠିକ୍ ... ଠିକ୍ ... ୩ ବର୍ଷ ବାହୁଁ ବାହୁଁ ଗଢ଼ିଯିବ । ତା ପରେ ତ ଖାଲି ବାର୍ଡ଼ିଂ ଅମଳ ହିଁ ଅମଳ ।
 ବନା : ବାର୍ଡ଼ିଂ ଠିକ୍ ହେଉ ଘେଇଗଲେ ଆମରପେର୍ଣ୍ଣ କାଗଜ କାରଖାନାମାନ ଅଛି, ସେମାନେ ପରା ଝପଟି ପଡ଼ିବେ ବାର୍ଡ଼ିଂ ନେବାକୁ ।
 ସନା : କାହିଁକି ?
 ବନା : ଆରେ କାଗଜ ଚିଆରି ହେବା ପାଇଁ ଏକ ପ୍ରମୁଖ କଞ୍ଚାମାଳ ହେଲା ବାର୍ଡ଼ିଂ । ନ ହେଲେ ନ ତନେ ।
 ସନା : କାରଖାନା ବାଲା ମଧ୍ୟ ଆମ ପାଖକୁ ଆସିବେ ବାର୍ଡ଼ିଂ ନେବାକୁ ।

ବନା : ଖାଲି କାଗଜ କାଗଜାଳା ନୁହେଁ ତା ଛଡ଼ା ମଧ୍ୟ ଅନ୍ୟ କାରଖାନାମାନେ ଯେଉଁମାନେ ବାଉଁଶରୁ ସିଟ୍ ବନାଇଛନ୍ତି ସେମାନେ ମଧ୍ୟ ଆସିବେ ।

ସନା : ସିଟ୍ ...

ବନା : ଯେମିତି ଲୁହାପଥରରୁ ଲୁହାଚପକ ସବୁ ବନୁଛି ସେମିତି ବାଉଁଶ ଲାମିନେସନ କରି ସେଥିରୁ ବୋର୍ଡ଼, ଆଇସୋସ୍ପାନା ଚିଆରି ହେଉଛି । ଯେଉଁଥିରୁ ଘରର ଛାତ, ଝରକା, କବାଟ, ଦୁଆର ମୁହଁ ଇତ୍ୟାଦି ତିଆରି ହେଉଛି ।

ସନା : ବାଉଁଶ କି କାଠ ଭଳିଆ ବ୍ୟବହାର ହେଲାଣି । ସହରରେ ତାହାର ଚାହିଦା ବହୁତ ଅଧିକ ।

ବନା : ଖାଲି କଣ ସେତିକି ? ସେଥିରୁ ପରା ସୋପା, ଖଟ, ଚିଆରି ହେଲାଣି । ସହରରେ ତାହାର ଚାହିଦା ବହୁତ ଅଧିକ ।

ସନା : ତୁ ଏତେ କଥା ଜାଣିଥିଲୁଟି ହେଲେ କହୁ ନ ଥିଲୁ କହିବି ?

ବନା : ସେଇ ସବୁ କଥା ସହର ଯାଇ ଜାଣିଲି, ତା ପରେ ଲାଗିଲି ଆଉ ଦାବନ ନ ଖଟି ମୁଖ୍ୟ ଖଚେଇ କିଛି ଗୋଟାଏ କରିବି, ସେଇ କଥା ଭାବି ତ ସହରରୁ ପଳେଇ ଆସିଲି ଗାଁ ରୁ ।

ସନା : ଭଲ କଲୁ ଆମେ ଏବେ ଗାଁରେ ରହି ଆମର ଭନୁଟି କଥା ଚିନ୍ତା କରିବା ।

ବନା : ଭଲ ସାଜିଆ ପାକୁଟିଆ ବାଉଁଶର ସୋପା କେତେ ଦାମ କହିଲୁ ?

ସନା : କେତେ ହେବ ... ମୋର ଯାହା ଅନୁମାନ ପାଉଛି ସଜାରେ କି ଦି ହଜାର ହେବ ।

ବନା : (ହସି) କେତେ ୧୦୦୦ କି ୨୦୦୦ ହେବ । ଆଉ ୧୦୦୦୦ ରୁ ୨୦୦୦୦ ହେବ ।

ସନା : କଣ କହୁଛୁ ତୁ ?

ବନା : ସତ କହୁଛି । ଆଜ୍ଞା ତୁ ଏବେ ଚିନ୍ତା କର ତ ଗୋଟାଏ ଚକ୍ଷୁକି ବାଡ଼ି କି ଛତା ବେଢ଼ କେତେ ଟଙ୍କା ?

ସନା : ହଁ ୧୦୦ ଟଙ୍କାରୁ କଣ କମ ?

ବନା : ଚାପ୍ । ଖଣ୍ଡେ ୪ ପୁଟିଆ ବାଉଁଶ ଯଦି ୧୦୦ ଟଙ୍କା ହୁଏ, ତେବେ ଗୋଟାଏ ସୋପା ୧୦୦୦୦ ଟଙ୍କା ହେଲା ବଡ଼ କଥା କଣ ହେଲା ।

ସନା : ହଁ ଚିନ୍ତା କରିବା ବେଳକୁ ଠିକ୍ ଲାଗୁଛି ।

ବନା : ଲାଗୁଛିଟି ?

ସନା : ହଁ

ବନା : ସେଇ ସବୁ କଥା ଚିନ୍ତା କରି ବୋଲି ମୁଁ ସହର ଛାଡ଼ି ଗାଁକୁ ପଳେଇ ଆସିଲି ।

ସନା : ଯାହା ହେଉ ତୁ ଠିକ୍ ସମୟରେ ଗାଁକୁ ପଳେଇ ଆସିଲୁ । ଆଜ ମତେ ମଧ୍ୟ ଠିକ୍ ବାଟ ବଚେଇଲୁ । ଏଥର ଆମେ ମିଶି ନିର୍ଦ୍ଦିଷ୍ଟ ବାଉଁଶ ଚାଷ କରିବା ।

ବନା : କଥା ଅଧା ହେଉନି ତୁ କେମିତି ବାଉଁଶ ଚାଷ ପାଇଁ ବାଉଳା ହେଲୁଣି । ସବୁ ଠିକ୍ ଠିକ୍ ବାଲିଲେ ଆମର ଅବସ୍ଥା କଣ ହେବ ତିଳେ ଚିନ୍ତା କର ।

୫ମ ଦୃଶ୍ୟ

(କଥା ହେଉଥାଉଁ ବର୍ଷାଳା ଏବଂ ବାସନ୍ତୀ)

ବାସନ୍ତୀ : ବର୍ଷାଳା ଅପା । ଜାଣିଛ ଆମ ବାବୁ ଆଉ ତମ ବାବୁ ମିଶି କଣ ବାଉଁଶ ଚାଷ କରିବା ପାଇଁ ବାହାରିଗଲଣି ।

ବର୍ଷାଳା : ହଁ ... ମତେ ସିଏ କହୁଥିଲେ । ଆମର ଯେମିତି ଚାଷବାସ ଚାଲିଛି ସେଥିରୁ ଆମର ବରଷକର ଖାଇବା ହେଉ ପାଉଛି । ହେଲେ ହାତକୁ ଦି ପରସା ଗଢ଼ିତ ଧନ ଆସିବା କଥା । ଯୁଗ ସହିତ ଖାଦ୍ୟୁଆଇ କିଛି ଗୋଟାଏ ନ'କଲେ କେମିତି ହେବ କହୁନୁ ।

ବାସନ୍ତୀ : ମୁଁ ବି ଠିକ୍ ସେଇ କଥା ଭାବିଛି । ଆମ ଗାଁର ଯେଉଁ ଖା ରୋକମାନେ ଆମେ ଅଛେ ଖାଲି ସମୟରେ ବସି କିଛି ଗୋଟାଏ କରିବା ।

ବର୍ଷାଳା : ଆଲୋ କିଛି ଗୋଟାଏ କଣ କରିବା, ଏଇ ବାଉଁଶରୁ ଯଦି ଆମେ ବିରିନୁ କିନିଷ ତିଆରି କରି ଶିଖିବା ସେଥିରୁ ପରା ଆମେ ଦି ପଇସା ଆମ ଘର ପାଣ୍ଠି ସହିତ ମିଶାଇ ପାରିବା ।

ବାସନ୍ତୀ : ହେଲେ ଆମେ କଣ କରିପାରିବା ?

ବର୍ଷାଳା : ଆମର ସେ ମହାଗଣା ଘର ଅଖାବଦା, ମାଇପେ, ମିଶିପେ, ମିଶି କେମିତି ସୁନ୍ଦର ସୁନ୍ଦର ପଟୋ ଖଞ୍ଜ, ଅଇନା ଫ୍ରେମ୍, ବାବୁରୁ ସଜାଇବା ପାଇଁ ବରିନୁ ପ୍ରକାର କିନିଷ ତିଆରି କରୁଛନ୍ତି ।

ବାସନ୍ତୀ : ହଁ ହଁ ... ପୁରାଦାନୀ, କଲମ ଦେଉଥିଲି ଖାଣ୍ଡ, ଏମିତି କେତେ ଜଣ ଜରୁରୁକି ।

ବର୍ଷାକା : ଆମେ ବି ତାଙ୍କ ଠାରୁ ଶିଖି କରିବା । ସମସ୍ତେ ମିଶି ଯେଉଁ କାମ କରିବା ତାକୁ ମେଳା ମଉସୁବରେ ବିକ୍ରି କରିବା ।

ବାସନ୍ତୀ : ସେଥିପାଇଁ ଆମକୁ ପ୍ରଥମେ କିଛି ପାଣ୍ଠି ଯୋଗାଡ଼ କରିବାକୁ ପଡ଼ିବ ।

ବର୍ଷାକା : ପାଣ୍ଠି ପାଇଁ ଜମାକୁ ବ୍ୟୟ ହୋନା । ଦରକାର ହେଲେ ଆମକୁ ବନବିଭାଗ ପାଣ୍ଠି ସହିତ ଚାଲିମର ଯୋଗାଡ଼ କରାଇ ଦେବେ ।

ବାସନ୍ତୀ : ତା ହେଲେ ଆଜି ଅସୁବିଧା ରହିଲା କେଉଁଠି ?

ବର୍ଷାକା : ଥରେ କାମ ଆରମ୍ଭ କଲେ ହେଲା । ସବୁ କାମ କରିବା ପାଇଁ ଆମକୁ ବାର୍ଦ୍ଧଣ ଦରକାର । ତାର କଣି ଆମର ବାଡ଼ି ବଗିଚାର ବାଡ଼ କାମ ଦେବ । ଶୁଖିଲା ବାର୍ଦ୍ଧଣ ପତ୍ର ଜଣା ଆମ ଜାଳେଣି କାମ ତୁଲେଇବ । ସେଥିପାଇଁ ଆଉ ଆମକୁ ହଙ୍ଗଲ ଉପରେ ନିର୍ଭର କରିବା ପାଇଁ ପଡ଼ିବ ନାହିଁ ।

ବାସନ୍ତୀ : ଜଙ୍ଗଲ ନ କାଟିଲେ ଜଙ୍ଗଲ ବି ପଞ୍ଚ, ଗହନିଆ ହେବ, ଜୀବତରୁ ମଧ୍ୟ ଆରାମରେ ରହିତେ ।

ବର୍ଷାକା : ତା ହେଲେ ତାଲ ଆମେ ଗାଁର ସମସ୍ତ ସା ଜୋକମାନଙ୍କୁ ଡାକି ଏ ବିଷୟରେ ଆଲୋଚନା କରିବା ।

ବାସନ୍ତୀ : ତାଲ
(ପ୍ରସ୍ଥାନ)

୨୫ ଦୃଶ୍ୟ

(କଥା ହେଉଅଛି ବନା ଓ ସନା)

ବନା : ଶୁଣିଲୁଣି ସନା, ଆମ ଆଲୋଚନା ଶୁଣି ଏବେ ଆମ ଗାଁର ସମସ୍ତ ସା ଜୋକମାନେ ମିଶି କେମିତି ବାର୍ଦ୍ଧଣକୁ ବିକ୍ରିକୁ ସାମଗ୍ରୀ ତିଆରି କରି ସେଥିରୁ ବି ପଇସା ବାହାର କରିବେ ସେ ବିଷୟରେ ଚିନ୍ତା କଲେଣି ।

ସନା : ହଁ ଆମ ବାସନ୍ତୀ ତ ପୁରୁ ଆରଉର ହେଇ ନାଗିରନାଣି ।

ବନା : ହଉ ... ହଉ ... ସମସ୍ତେ ମିଶିକି କଲେ ଆମ ଆଶା ନିଶ୍ଚିତ ପୂରଣ ହେବ ।

ସନା : ତୁ ଜଣ କହୁଥିଲୁ ଉନ୍ନତମାନର ଗଛ ନଗାହବା ସେଇଟା ପୁଣି କଣ ?

ବନା : ଦେଖ ଆମ ଲାଉତ ବର୍ଷରେ ୧୩୬ ପ୍ରକାରିର ବାର୍ଦ୍ଧଣ ଅଛି, ସେଥିମଧ୍ୟରୁ ଆମ ଓଡ଼ିଶାର ଯେଉଁ ଭଲ କିସମର ବାର୍ଦ୍ଧଣ ଅଛି, ସେଗୁଡ଼ିକ ଆମେ ନଗାହବା ।

ସନା : ବାର୍ଦ୍ଧଣ ତ ବାର୍ଦ୍ଧଣ ଏଥିରେ ପୁଣି ପ୍ରକାରି ଅଛି ?

ବନା : ହଁ ... । ଆମ ଓଡ଼ିଶାରେ ଯେମିତି ଶାଳୁଆ ବାର୍ଦ୍ଧଣ, କଣ୍ଠା ବାର୍ଦ୍ଧଣ, ସୁଦର କଣା ବାର୍ଦ୍ଧଣ, ବାଡ଼ିଆ ବାର୍ଦ୍ଧଣ, ଢେଣା ବାର୍ଦ୍ଧଣ, ନଳ ବାର୍ଦ୍ଧଣ, ଲାଠି ବାର୍ଦ୍ଧଣ, ଚମ୍ପା ବାର୍ଦ୍ଧଣ ମାନ ସବୁ ଅଛି ।

ସନା : ଆଉ ଏତେ ପ୍ରକାର ବାର୍ଦ୍ଧଣ ଅଛି, କାହିଁ ମୁଁ ତ ଏତେ କଥା ଜାଣି ନ ଥିଲି ।

ବନା : ଦେଖ ଆଗରୁ ଶବରମାନେ ବାର୍ଦ୍ଧଣ ନନା ପରେ ବାର୍ଦ୍ଧଣ ନନା ଯୋଗୁଁ କାହିଁ କୋଉ ଅଗରେ ବସିଥିବା ଚଢ଼େଇକୁ ଶିକାର କରୁଥିଲେ । ସେ ବାର୍ଦ୍ଧଣ କମ୍ପା, ହାଲକା, ସରୁ

ଏବଂ ଶକ୍ତ । ଏଇ ମୋଟା ବାର୍ଦ୍ଧଣରେ କଣ ସେଗୁଡ଼ିକ ତିଆରି କରି ହେବ ? ନା କଲେ ତାକୁ କିଏ ଚେକି ଧରିପାରିବ ।

ସନା : ଠିକ୍ ଠିକ୍ ... ଯେମିତି କଣ୍ଠା ବାର୍ଦ୍ଧଣ ପତ୍ରକା ଆଉ ଶକ୍ତ ଯେଣା ତିଆରି କରିବାରେ ଠିକ୍ । ଏକ ପାହାର ଯାହା ଦେହରେ ବାରିବ ସେ କଣିବ, ସେ ବାର୍ଦ୍ଧଣର କରାମତି ।

ବନା : ହଁ ଚେକେଇ, ବୁଲା, ବାଲିଆ ପାଣି ପୋଲା ବାର୍ଦ୍ଧଣ ଠିକ୍ । ବହୁଳ ବାଡ଼ି, ଛତା ଦେଖ ଏ ସବୁ ଜଣ ମୋଟା ବାର୍ଦ୍ଧଣରେ ହେଇପାରିବ । କେବେ ନୁହେଁ ।

ସନା : ପର ସତା ଉପକରଣ ଚିକଣ, ସୁଦର ହାଲକା ବାର୍ଦ୍ଧଣରେ ଭଲ ହେବ, ନା କଣ କହୁଛୁ ବନା ।

ବନା : ଏବେ ତୁ ଠିକ୍ ବୁଝିପାରିଲୁ । ବିକ୍ରିକୁ ବାର୍ଦ୍ଧଣର ବିକ୍ରିକୁ କାମ ବିଷୟରେ । ତୁ ତ ସୁଦର ବାର୍ଦ୍ଧଣ ବଜାଇ, କହୁନୁ ଏଡ଼େ ଜଣେ ବାର୍ଦ୍ଧଣକୁ ତିଆରି ବାର୍ଦ୍ଧଣା ତୁ କେତେ ଚକା ଦେଇ କିଶୁକୁ ।

(ଏତିକି ବେଳେ ପ୍ରବେଶ କଲେ ବାସନ୍ତୀ ଏବଂ ବର୍ଷାକା)

ବର୍ଷାକା : ତମ ଆଲୋଚନା କେତେ ବାଟ ଗଲା । ଆମର କିଛି ସବୁ ଠିକ୍ ଠାକ ହେଇଗଲା । ଆମେ ଗାଁର ସମସ୍ତ ସାଜୋକମାନେ ଏବେ ସିଦ୍ଧାନ୍ତ ନେଲୁ କି ଯାହାକୁ ଯୋଉ କାମ ଠିକ୍ ତାବରେ ଆସିବ ସେ ଏବେଠାରୁ ସେଇ ବିଷୟରେ ଚାଲିମ ନେବେ ।

II ବଳାଳ - ୨୦୧୩ II

ବାସନ୍ତୀ: ଆମର ବାଉଁଶ ଲଗାଯାଇ ଅମଳ ହେବା ବେଳକୁ ତୁମ ବର୍ଷ କାରିକ ଅତି କମରେ । ତେଣୁ ଏହି ଦୁଇ ବର୍ଷରେ ଆମେ କୁଶଳୀ କାରିଗର ହେବାପାଇଥିବୁ । ନା କଣ କହୁଛ ।

ବନା : ଯାକୁ ହିଁ କହୁଛି ପ୍ରକୃତ ଯୋଜନା ।

ସନା : ଯାହା ହେଉ ଏବେ ସବୁ ସ୍ୱପ୍ନ ମୋର ହାତ ମୁଁଠାରେ ଧରି ଦେବା ପରି ଲାଗିଲାଣି ।

ବର୍ଷାକା: ତଳର ବଳ ପଢ଼ିଛନ୍ତି ।

ବାସନ୍ତୀ: ଆଜି କଣ ସେ ପାଠ ମନେଥିବ । କୁଆ ବେଳେ ଯାହା ପଢ଼ିଥିବୁ ।

ବନା : ମଲା ସେଇ ବଡ଼େଇ ଗପ ତ । କେମିତି ଜାଳକୁ ଏକା ବେଳକେ ମିଶି ଉଡ଼େଇ ନେଲେ । ମୋର ଠିକ୍ ମନେ ଅଛି ।

ବନା : ଏବେ ସେଇ କଥା ଆମେ ମିଳିମିଶି କରିବା, ଆଉ ନିଶ୍ଚିତ ଉପକୃତ ହେବା ।

ବର୍ଷାକା: କେମିତି ନ ହେବ କହୁନ, ବାଉଁଶ ଏମିତି ଗୋଟାଏ ଜିନିଷ ଯାହାର ଗଢ଼ାଠାରୁ ଆରମ୍ଭ କରି କଣି, ପତ୍ର ସବୁ ପତା କାମରେ ଲାଗୁଛି ।

ବାସନ୍ତୀ: କିଛି ନା କିଛି ଉପାୟରେ ଆମେ ବାଉଁଶ ପ୍ରକ୍ରିୟାକରଣ କରି ସେଥିରୁ ଅଧିକରୁ ଅଧିକ ଲାଭ ଉଠେଇବ ।

ସମସ୍ତେ: ଆଉ ଯିବା ନାହିଁ ଆମେ ସହର ,
ଗାଁରେ ହୋଇବ ଆମ ରୋଜଗାର ,
ବାଉଁଶ କରିଲେ ଚାଷ ,
ହାତରେ ରହିବ ଦି ପଇସା ,
ଦୁଃଖ ହେବ ଆମ ନାଶ ।

(ଜ. ୧୭.୧୧.୨୦୧୨ରେ ଆକାଶବାଣୀରେ ପ୍ରସାରିତ)



ଜୀବନ ଜୀବିକାରେ କେନ୍ଦ୍ରପତ୍ର

ବନଜ ବିହାରୀ ମହାପାତ୍ର

(ଶଙ୍ଖ, ଦୁଇହୁକି, ଘଣ୍ଟ, ଘଣ୍ଟିର ଶବ୍ଦ । ଲୋକମାନେ ଲୋକାଘନ କରୁଥାନ୍ତି । ମାଟି ମାକୁ ନିବେଦନ କରୁଥାନ୍ତି ଅଧିକରୁ ଅଧିକ ପସନ ଦେବା ପାଇଁ ।)

୧ମ ଦୃଶ୍ୟ

ମୁନସା : ମାଲୋ ମା (ମାଟି ମା କୁ) ତତେ କୋଟି କୁହାଉ । କୋଳ ମୁଗରୁ ତୁ ଆମମାନଙ୍କ ପାଇଁ ତୋ କୋଳରେ ଖାଦ୍ୟ, ପାନୀୟ, ବସ ସଜେଇ ରଖୁଛୁ । ତତେ କୋଟି କୁହାଉ ଲୋ ମା ତୁ ଏମିତି ଦଇ ଥା । ଗୋଷ୍ଠ କରନା । ଆଜି ଶ୍ରାପଣମା । ଏହି ଶ୍ରାପଣମାରେ ଆମ ବାପ, ଅଜା ତରତ ପୁରୁଷରୁ ତତେ ନିବେଦନ କରି ଆସିଛନ୍ତି । ଆଜି ଆମେ କରୁଛୁ । ଜାଲି ଆମ ପୁଅ ନାଟିମାନେ କରିବେ । ହେଲେ ତୋର କରୁଣା ବିନା କିଛି ସମ୍ଭବ ନୁହେଁଲୋ "ମା" । ତୁ ଏମିତି ଆମ ଉପରେ ଦୟା ରଖୁଥାଲୋ "ମା" । କଥ ମାଟି ମା କି ।

ସମସ୍ତେ: କଉ

ମୁନସା : କଉ ମାଟି ମା କି ।

ସମସ୍ତେ: କଉ

ମୁନସା : ସମସ୍ତେ ମୁଣ୍ଡିଆ ମାଟି ମାଟି ମାକୁ ନିବେଦନ କର । ତାର ଆଶୀର୍ବାଦ ଆମ ଉପରେ ଏମିତି ଥାଉ ।

ସମସ୍ତେ: ମା ଲୋ ମା ତତେ କୋଟି କୁହାଉ ।

ମୁନସା : ଆମର ପୂର୍ବପୁରୁଷରୁ ଆଜିର ଦିନରେ ମାଟି ମାର ପୂଜା କରି ଆମ କେନ୍ଦ୍ରପତ୍ର ଚାଷର ଆରମ୍ଭ କରାଯାଏ । ଏହି ଦିନରେ ଆମେ ବୁଦାକଟା ଅନୁକୂଳ କରିବା । ହେଲେ ଭାଇମାନେ ମନେରଖ ସେଇଁ ହଟିଆରରେ ବୁଦା କଟାଯିବ ତାହା ଧାରୁଆ, ଚାଞ୍ଚ ହେବା ଆବଶ୍ୟକ । ନ ହେଲେ ବୁଦା ଠିକ୍ରେ ନ କଟି କାଣ୍ଡ ପାଟିଯିବାର ସମ୍ଭାବନା ଅଛି । ଯେଉଁଥିରୁ ନୂଆ ଭଲ ଶାଖା ବାହାରିବା ସମ୍ଭବ ନୁହେଁ । ତେଣୁ ଭଲ ଅମଳ ପାଇବା ପାଇଁ ଆମକୁ ମଧ୍ୟ ସାବଧାନ ହେବାକୁ ପଡ଼ିବ ।

ଶୁକୁରା : ହଁ ବା ଏ କଥା ଜଣ ଆମେ ଜାଣିନୁ ?

ମୁନସା : ଆରେ ତମେମାନେ ହେଲ ପୁରୁଣା ଲୋକ, ହେଲେ ପୁର୍ବି ବର୍ଷ ତ ଆମ ନୂଆ ପିଲାମାନେ କାମ କରୁଛନ୍ତି ନା । ସେମାନେ ତ ଜାଣିବା କଥା । ହଉ ତମେମାନେ ଯାଅ, କାମରେ ଲାଗିଯାଅ ।

ଶୁକୁରା : ଠିକ୍ ଠିକ୍ । ଆସବୁ ମୁନସା ବାବୁ ଆମେ ଯିବା ।

ମୁନସା : ଆଉ ଗୋଟାଏ କଥା ମାଟିର ୧-୨ ଇଞ୍ଚ ତଳୁ ବୁଦା କାଟିଲେ ପସଲ ଭଲ ଅମଳ ହେବାର ସମ୍ଭାବନା ଥାଏ । ହଉ ମୁଁ ଆସୁଛି ।

ଶୁକୁରା : ଆଜ୍ଞା ମୁନସା ବାବୁ, ଯଦି ଆମେ ବୁଦା ନ କାଟି ଏମିତି ଛାଡ଼ି ଦିଅନ୍ତେ ତା ହେଲେ ତ ଲକ୍ଷ ବଡ଼ ହେଲେ ପତ୍ର ବି ଅଧିକ ମିଳନ୍ତା ।

ମୁନସା : ଏ କଥା ତୁ ଜାଣିନୁଟି ଆରେ ବୁଦା ଗଛର ପତ୍ର ଜଣ ଆମ କାମରେ ଆସିବ ? ଆମକୁ କଅଁଳିଆ ବଡ଼ ପତ୍ର ଦରକାର, ଯାହା ଆମକୁ ନୂଆ ବୁଦାରୁ ମିଳିଥାଏ ପୁରୁଣା ବୁଦାକଛରୁ ନୁହେଁ ।

ଶୁକୁରା : ସେଇଥି ପାଇଁ ପ୍ରତ୍ୟେକ ବର୍ଷ ଆମକୁ ଏ ବୁଦା କାଟିବାକୁ ପଡ଼ିଥାଏ ।

ମୁନସା : ବାସ । କହତ ଶୁକୁରା ଯଦି ଆମକୁ ପ୍ରତ୍ୟେକ ବର୍ଷ ବୁଦା କାଟିବା ପାଇଁ ହୁଅନ୍ତା ନାହିଁ । ତେବେ ଆମ ବୁଦାବ, ଦଳିଆ, ଅରକ୍ଷିତ, ଜିଜ୍ଞାସା କେମିତି ବଞ୍ଚନ୍ତେ ।

ଶୁକୁରା : ମଲା ସେମାନେ କେମିତି ବଞ୍ଚିବେ ମାନେ ?

ମୁନସା : ତତେ କଣ ଜଣା ? ସବୁ ପରତା ପତ୍ର ହିସାବ ମୋ ପାଖରେ । ସମସ୍ତଙ୍କର କାମତ ଚାଲିବା ମୋ ପାଖରେ । ସେମାନେ ଏହି କାମ କରି ଯେଉଁ ମନ୍ଦୁରା ପଥାକି ସେଥିରେ ତାଙ୍କ ବୁକୁରାଣ କେବ୍ ଆରାଧନାରେ ମେଣ୍ଟିଯାଏ ।

ଶୁକ୍ରା : ମଲା ସେ କଥା କହୁଛ, ମୋ ମରଦ ପରା ସେଇ କାମ କରି ମଜୁରୀ ପାଉଛି, ମୁଁ କଣ ସେ କଥା ଜାଣିନି ।
 ମୁନସା : ଜାଣିଛୁ ତି ତେବେ କହିପାରିଲୁ ନାହିଁ କାହିଁକି ?
 ଶୁକ୍ରା : ମୁଁ ଭାବିଲି ତମେ ଆଉ କଣ କହୁଛ ନା ? ତି ବରଷ ତ ସିଏ ବୁଢ଼ା କାଟି ହେଉ ପଇସା କମାଇଛି ।
 ମୁନସା : କହୁନୁ ଶୁକ୍ରା, ଏଇ ମାଟି ମା ଯେମିତି ଥିଲା ସେମିତି ଅଛି । ଏ କେନ୍ଦୁଗଛ ଯେମିତି ଥିଲା ସେମିତି ଅଛି ଆମେ ଖାଲି ଯାହା ପରିଶ୍ରମ କରି ବର୍ଷ ପରେ ବର୍ଷ ଟଙ୍କା ରୋଜଗାର କରି ଚାଲିଛେ ।

ଶୁକ୍ରା : ନୁହେଁ ଆଉ କଣ ? ଏଇ କେନ୍ଦୁଗଛ ପାଇଁ ବୁଢ଼ା କଣ ଠାକୁ ଆରମ୍ଭ କରି ଅମର ଯାଏ ଆମରି ଭଳି କେତେ ଲୋକ ବଞ୍ଚୁଛନ୍ତି କହିଲ ?
 ମୁନସା : ଆଲୋ ତାର ପରା ଟିକି ନିଷ୍ଠୁ ହିସାବ ମୋ ପାଖରେ ଅଛି ମତେ କଣ କହୁଛୁ ? ମୁଁ ଯଦି ମୋ ପୋଥି ଖୋଲିବି ଦେଖୁବୁ ହିସାବ କିଏ କେତେ ଟଙ୍କା କେତେ ପଇସା ପାଉଛି ?
 ଶୁକ୍ରା : ହଁ ହଁ ଠିକ୍ କଥା ମୁଁ ତମକୁ କଣ କହୁଛି ? ହଇ ମୁନସା ତାରୁ ମୁଁ ଏଇଠୁ ଭାଙ୍ଗିଯାଉଛି ଗାଁ ଆଡ଼କୁ । ତମେ ଡର ଆଡ଼େ ଯିବତି ।

୨ୟ ଦୃଶ୍ୟ

(ମକୁରୁ ବୁଢ଼ା ଆଉ ସାବନୀ ବୁଢ଼ା କଥା ହେଉଥାନ୍ତି । ଆଉ ବରଷ କଥା ମନେ ପକେଇ)

ମକୁରୁ : ଆଲୋ ହେ ସାବନୀ, ତୁ ଏସନ ଯିବୁତି କେନ୍ଦୁପତ୍ର ଚୋକିବା ପାଇଁ ।
 ସାବନୀ : ବୟସ ହେଉନଲାଣି, ଆଉ କଣ ପରିଶ୍ରମ କାମ କିଛି କରିପାରିବି ? ଭାବୁଛି, ଯେତିକି ପାରିବି ପତ୍ର ଚୋକିବି ।
 ମକୁରୁ : ଆଲୋ ପତ୍ର ଚୋକିବାରେ ବା କି କଷ୍ଟ କହୁନୁ ।
 ସାବନୀ : ସେ କଥା ସତ ଯେ, ହେଲେ ସଜାନୁ ଭଠିତ ଯିବାକୁ ପଡ଼ିବ ।
 ମକୁରୁ : ଆଲୋ ଏ କଥାକୁ କଣ ଡରୁଛୁ ବା । ଆମ ବନବିଭାଗର ଯେଉଁ ହେଉଅ ବେଳ ଅପ୍ କ୍ୟାମ୍ପ ହେଉଥିଲା ତୁ କଣ ସେତିକି ଯାଇ ନଥିଲୁ ନା କଣ ବା ?
 ସାବନୀ : ଯାଉଥିଲି, ତାଙ୍କର ବାବୁକୁ ଦେଖେଇଲି, ମାଗଣା ଔଷଧ ମଧ୍ୟ ମିଳିଥିଲା, ସେଇ ଔଷଧ ଖାଇଚି ବୋଲି ତ ଚାଲୁଛି । ନ ହେଲେ ମୁଁ କେବେଠାକୁ ବିଛଣା ଧରି ସାଜୁଣିଣି ।
 ମକୁରୁ : ସତେ ଲୋ, ଆମ ପାଇଁ ଏ ବନବିଭାଗ କେତେ ନ କରୁଛି କହିଲୁ ?
 ସାବନୀ : ନୁହେଁ ଆଉ କଣ ? ଗତବର୍ଷ ମୋର ଆଖୁଗଣ୍ଠି ଧରି ପକେଇଥିଲା, ସେଇ ଯୋଗ ଔଷଧ ଦେଇଥିଲେ ସେଇଥିରୁ ଇଚ୍ଛା ମିଳିଲା ।
 ମକୁରୁ : ମୋର ବି ସେଇ ଏକା ଅବସ୍ଥା, ଗୋଟିଣ୍ଠିଆ ଗୋଡ଼ ବିଛୁଥିଲା ଯେ ମୋର ଅଧି କବି ବାହାରି ପଡ଼ୁଥିଲା ।
 ସାବନୀ : ହଁ ବୁଢ଼ା ବୁଢ଼ା ହେଲେ ସବୁ ରୋଗ ମାଡ଼ି ବସୁଛି ।
 ମକୁରୁ : ଆମେ କିଏ ତାଙ୍କର କିଏ ନା ତାଙ୍କରଖାନା ଯିବା ଆମ ପାଇଁ ସମ୍ଭବ ।

ସାବନୀ : ଖାଲି କଣ ତାଙ୍କର ଔଷଧ ଦେଖୁନ ପାଣି ମୁହିଁଏ ପାଇଁ ଆମେ କେତେ ହତବଳ ହେଉଥିଲେ ଯାହା ହେଉ ନାହିଁ ତିକିଏ ଶାନ୍ତିରେ ମୁହିଁଏ ପାଣି ପାଇଲା ।
 ମକୁରୁ : ଆମ ଗାଁରେ ସିନା ୨ଟି ନଳକୂଅ ଗତବର୍ଷ ହେଇଥିଲା । ଏ ବର୍ଷ ମୁନସା କହୁଥିଲା ଆଉ ୨ଟି ନଳକୂଅ ହେବ ।
 ସାବନୀ : ସତେ ନା କଣ ?
 ମକୁରୁ : ହଁ ପରା ... ଦେଖୁନୁ ଏ ଦୁଇଟା ନଳକୂଅକୁ କଣ ପୁରସତ ମିଳୁଛି ? ଯେତେବେଳେ ଦେଖୁବୁ କିଏ ଗୋଟାଏ ନଳକୂଅର ଚିକିଆକୁ ମାରୁଥିବ ।
 ସାବନୀ : ହଁ ପରା ... ଏତେ ବଡ଼ ଗାଁଟାକୁ କଣ ୨ଟା ନଳକୂଅ ହେବ ?
 ମକୁରୁ : ସେଇଥି ପାଇଁ ଆଉ ଦୁଇଟି ନଳକୂଅ ଏ ବର୍ଷ ହେବ ।
 ସାବନୀ : ଯାହା ହେଉ ବନବିଭାଗ ପାଇଁ ଏ ସବୁ ସମ୍ଭବ ହେଉଛି ।
 ମକୁରୁ : ବନବିଭାଗ ନୁହେଁ ଲୋ ଏଇ ମାଟି ମା ପାଇଁ ଏ ସବୁ ହେଉଛି ।
 ସାବନୀ : ମାଟି ମା ପାଇଁ କେମିତି ?
 ମକୁରୁ : ଆଲୋ ମାଟି ମା କେନ୍ଦୁଗଛ ବଢ଼ାଇଛି । କେନ୍ଦୁଗଛକୁ କେନ୍ଦୁପତ୍ର ବାହାଡ଼ୁଛି । ସେଇ କେନ୍ଦୁପତ୍ର କୋଟି କୋଟି ଟଙ୍କାରେ ବିକ୍ରି ହେଉଛି ।
 ସାବନୀ : କୋଟି କୋଟି ଟଙ୍କା !
 ମକୁରୁ : ହଁ ଲୋ କୋଟି କୋଟି ଟଙ୍କା । ସେଇ ଯେଉଁ ଲାଭ ସରକାର ପାଉଛନ୍ତି ସେଇ ଟଙ୍କା ଆମ ପାଇଁ ବନବିଭାଗ ଦ୍ଵାରା ଖର୍ଚ୍ଚ କରଉଚିବି ।

ଭବନୀ : ସେ ଯାହା ହେଉ ଆମର ତ ସୁଖିଆ ସୁଯୋଗ ବନବିଭାଗ କଲା ।

ମନ୍ତ୍ରୁ : ଏଇ କେନ୍ଦୁପତ୍ର ପାଇଁ ଆମେ କେତେ ଲାଭ ପାଇଛେ ?

ଭବନୀ : ନୁହେଁ ଆଉ କଣ ? ମାଟି ମା ଦେଲା କେନ୍ଦୁପତ୍ର ଆମେ ଚୋଳି ଆଣି ଦେଲେ ଫଡ଼ିଘରେ । ଆଉ ସେଥିପାଇଁ ମଧ୍ୟ ପଇସା ପାଇଲେ ।

ମନ୍ତ୍ରୁ : ଗଲା ସନ ଇଲ ଟଙ୍କା ମତେ ମିଳିଥିଲା ନା

ଭବନୀ : ଯିଏ ଯେତେ ମେହନତ କରିବ ତାକୁ ସେତିକି ଟଙ୍କା ମିଳିବ । ଏଠିଟ ଆଉ ଦିନ ମକୁରା ନାହିଁ ଯେ ଦିନ ହିସାବରେ ପଇସା ମିଳିବ ।

ମନ୍ତ୍ରୁ : ଠିକ୍ କଥାଟିଏ କହିଲୁ ଯିଏ ଯେତେ ପରିଶ୍ରମ କରି ଚୋଳିବ ସିଏ ସେତିକି ବିଡ଼ା ପୁଟି ପଇସା ପାଇବ ।

ସାବନୀ : ପ୍ରକୃତି ମାଆର ଖେଳ । ତାକୁ ଯେମିତି ରଖିବା ସିଏ ଆମକୁ ସେମିତି ଦେଉଥିବ । ନା କଣ କହୁଛୁ ?

ମନ୍ତ୍ରୁ : ହଁ ... ହଁ ... ଆମେ ତାକୁ ରକ୍ଷା କଲେ ସେ ଆମକୁ ରକ୍ଷା ଦେବ ।

ସାବନୀ : ନୁହେଁ ଆଉ କଣ ?

ମାୟ ଦୃଶ୍ୟ

(ଶୁକୁରା ବୁଦ୍ଧିଆ ଗାଁ ମୁଣ୍ଡରେ କଥା ହେଉଥାନ୍ତି)

ଶୁକୁରା : ଆରେ ବୁଦ୍ଧିଆ ତୁ କଣ କେନ୍ଦୁ ଗଛ ବୁଝା କାଟିବା ପାଇଁ ଯାଇନୁ କି ?

ବୁଦ୍ଧିଆ : ମୁଁ କଣ ଶିଖିଲଣି କି ? ବା କହିଲା ତୁ ଆସି ଦେଖ କେମିତି କଟା ଯାଉଛି । ଆଉ ବର୍ଷକୁ ତୁ କାଟିବୁ ।

ଶୁକୁରା : ତୋ ବା ଠିକ୍ କହିଛି । ପ୍ରଥମେ ନ ଶିଖିଲେ କଣ ହେବ ?

ବୁଦ୍ଧିଆ : ମୁଁ ଯିବି କେନ୍ଦୁପତ୍ର ଚୋଳିବା ପାଇଁ ?

ଶୁକୁରା : ସେ କାମ ତ ହେଉ ଅଛି । ୪୫-୫୦ ଦିନ ପରେ ଯାଇ ପତ୍ର କାମ ରପଯୋଗୀ ହେବ । ସେତିକି ବେଳକୁ କେନ୍ଦୁପତ୍ର ତୋଳା ହେବ ।

ବୁଦ୍ଧିଆ : ଆମର ତ ଏଇ ଫେବୃଆରୀରେ ବୁଝାକଟା କାମ ଆରମ୍ଭ ହେଲା ତା ମାନେ ମାର୍ଚ୍ଚ ମାସ ଶେଷ ବେଳକୁ କେନ୍ଦୁପତ୍ର ହେଉଯାଉଥିବ ଚୋଳିବା ପାଇଁ ।

ଶୁକୁରା : ସବୁ ଜାଗାରେ ତ ଆଉ ଗୋଟାଏ ଦିନରେ ବୁଝାକଟା ଯାଉନି । କି ଗୋଟାଏ ଗଛରୁ ତ ଏକାଥରକେ ସବୁ ପତ୍ର ତୋଳା ଯାଉନି । ତେଣୁ ମାର୍ଚ୍ଚମାସରୁ ଏପ୍ରିଲ ମାସ ପର୍ଯ୍ୟନ୍ତ ଏହି ପତ୍ରତୋଳା ଲାଗିରହିବ । ସମସ୍ତଙ୍କ ସହିତ ମିଶି କାମ କଲେ ତୁ ଧିରେ ଧିରେ ସବୁ ଶିଖି ଯିବୁ । ହଉ ମୁଁ ଆସୁଛି ।

ବୁଦ୍ଧିଆ : ଖୁବ୍ ତମେ କୁଆଡ଼େ ଯିବ କି ?

ଶୁକୁରା : କାଲି ମୋ ପାଖରେ କଣ କାମ ଥିଲା କି ?

ବୁଦ୍ଧିଆ : ନାହିଁ ମୁଁ କଣ କହୁଥିଲି କି ମୋର ତ କିଛି ଅଭିପ୍ରାୟ ନାହିଁ, ପତ୍ର କେମିତି ଆସିବ କେଉଁଠି ଦିଆ ହେବ ସେ କଥା ଚିନ୍ତେ ମତେ କହିଥିଲେ

ଶୁକୁରା : ହଉ ଏଇ କଥା ... ତେବେ ଶୁଣ । ବାସ..., ଆଗ ଏଇଠି ବସ ମୁଁ କହୁଛି ।

ବୁଦ୍ଧିଆ : ହଉ ଖୁଡ଼ା ମୁଁ ଏଇଠି ବସିଲି କୁହ ।

ଶୁକୁରା : ପ୍ରଥମେ ଭଲ କର୍ମ ପାବୁକିଆ ପତ୍ରକୁ ଚୋଳିବୁ । ପ୍ରତି ୨୦ଟି ପତ୍ରକୁ ଏକ ବିଡ଼ା କରିବୁ, କାରଣ ଏଠି ପ୍ରତି ବିଡ଼ା ହିସାବରେ ପଇସା ମିଳେ ।

ବୁଦ୍ଧିଆ : ଅଧିକ ପତ୍ର ରଖିଲେ ...

ଶୁକୁରା : ଆରେ ଏଠି ବିଡ଼ା ହିସାବରେ ପଇସା ମିଳିବ । ତୁ ଯଦି ଗୋଟିଏ ବିଡ଼ାରେ ୫୦ ଟା ପତ୍ର ରଖୁବୁ ତଥାପି ତତେ ହେଉ ୨୦ଟି ପତ୍ର ବିଡ଼ା ହିସାବରେ ପଇସା ମିଳିବ ।

ବୁଦ୍ଧିଆ : ତା ହେଲେ ତ ମୋର କ୍ଷତି ହେବ ।

ଶୁକୁରା : ସେଇଥି ପାଇଁ କହୁଛି ୨୦ଟି ପତ୍ରର ଗୋଟିଏ ବିଡ଼ା କରିବୁ ।

ବୁଦ୍ଧିଆ : ତା ପରେ

ଶୁକୁରା : ସେଇ ପତ୍ରବିଡ଼ା ସବୁ ନେଇ ଫଡ଼ି ଘରେ ମୁନସା ବାବୁକୁ ଗଣିକି ଦେବୁ ଆଉ ମନେ ରଖୁଆ ତୋ କାର୍ଡ଼ରେ କେତେ ବିଡ଼ା ଦେବୁ କେତେ ପଇସା ହେଲା ସବୁ ଲେଖୁ ଆଣିବୁ ।

ବୁଦ୍ଧିଆ : ନ ଲେଖିଲେ କଣ ହେବ ?

ଶୁକୁରା : ନ ଲେଖିଲେ ତୋର କେତେ ପଇସା ହେବ ତାର ହିସାବ କେମିତି ରହିବ ? କିଏ ରଖିବ କହୁନୁ ?

ବୁଦ୍ଧିଆ : ଠିକ୍ କଥା । ମୋ ନିଜ ହିସାବ ମୁଁ ନିଜେ ରଖିବି ।

ଶୁକୁରା : ଥରେ ମୁନସା ବାବୁକର ସତକ ସେଥିରେ ରହିଲେ ତୋ ପଇସା କୁଆଡ଼େ ଯିବନି ?

ବୁଦ୍ଧିଆ : ସେମାନେ କଣ ସେଇ ୨୦ ପତ୍ର ଥିବା ବିଡ଼ାକୁ ସରକାରଙ୍କୁ ଦେବେ ।

ଶୁକୁରା : ନାହିଁ ନାହିଁ ପ୍ରଥମେ ସେଇ ପତ୍ରଗୁଡ଼ାକୁ ଖରାରେ ଶୁଖାଯାଏ । ୪ ଦିନ ଏକ ପାଖ ଶୁଖିଗଲା ପରେ ଆଉ ୪ ଦିନ ଅନ୍ୟ ପାଖ ଖରାରେ ଶୁଖାଯାଏ ।

ବୁଦ୍ଧିଆ : ତା ହେଲେ ଶୁଖିଗଲେ କାମ ସରିଲା ?

ଶୁକୁରା : ନା ... ନା ... ପତ୍ରକୁ ଶୁଖାଇବା ବେଳେ ସେଥିରେ ଇଟା ଚିମି ପୋକ ଲାଗିବାର ସମ୍ଭାବନା ଥାଏ । ତେଣୁ ପତ୍ର ଡଳଟାଇବା ବେଳେ ତାକୁ ସତର୍କତାର ସହିତ ଦେଖିବାକୁ ପଡ଼େ, ଦରକାର ହେଲେ ପତ୍ରକୁ ଉଇ ପୋକ ଝାଡ଼ି ଶୁଖାଯାଏ ।

ବୁଦ୍ଧିଆ : ସେ କାମ କିଏ କରିବ ?

ଶୁକୁରା : ସେ କାମ କରିବା ପାଇଁ ମଧ୍ୟ ଲୋକ ଆବଶ୍ୟକ । ଆମରି ଗାଁର ଲୋକମାନେ ଏଇ କାମ କରିବେ । ଆଜି ସେଥିପାଇଁ ସେମାନେ ପାରିଶ୍ରମିକ ମଧ୍ୟ ପାଇବେ ।

ବୁଦ୍ଧିଆ : ତା ହେଲେ କେତୁପତ୍ର ବିଲିନୁ ରୂପରେ ଆମକୁ ରୋକଗାରକ୍ଷମ କରୁଛି ।

ଶୁକୁରା : ଦେଖୁନୁ ଆମ ମରୁରୁ ଆଉ ସାଧନି କେମିତି ସେଇ କାମ କରି ତାଙ୍କ ସୁରୁରାଣ ମେଣ୍ଟାଇଛନ୍ତି ।

ବୁଦ୍ଧିଆ : ନୁହେଁ ଆଜି କଣ ? ନ ହେଲେ ତାଙ୍କୁ ବି ପଇସା ଦିଏ ଦିଅନ୍ତା ?

ଶୁକୁରା : ଏଇ କେତୁପତ୍ର ହିଁ ତାଙ୍କୁ ରୋକଗାରକ୍ଷମ କରିଛି ।

ବୁଦ୍ଧିଆ : ଏଇ ପତ୍ର ତ ଶୁଖି ଭାଙ୍ଗି ଯିବା କଥା ହେଲେ କାହିଁ ଭାଙ୍ଗି ତ ନ ଥାଏ ?

ଶୁକୁରା : ତୁ ହୁଣ୍ଡାଟା ... କିଛି ଜାଣିନୁ । ଶୁଣ ଏଇ ପତ୍ର ଶୁଖିଗଲା ପରେ ତାକୁ ପଢ଼ିଘରେ ରକେଇକି ରଖାଯାଏ (ମାନେ ଚକାମାରି ରଖାଯାଏ) । ରକ୍ଷଣା ପରେ ମଣ୍ଡିଘରକୁ ଜାନ୍ତୁଅ ନେସି ଏମିତି କରାଯିଥାଏ ଯେମିତିକି ତା ମଧ୍ୟକୁ ପବନ ବି ଆର୍ଦ୍ରତା ସୁରୁପାରିବ ନାହିଁ ।

ବୁଦ୍ଧିଆ : ଅନ୍ଧାର ଘରେ ରହି ନଷ୍ଟ ହେଇଯିବନି ।

ଶୁକୁରା : ନାହିଁ, କିଛିଦିନ ରହିବା ପରେ ଏହି ପତ୍ରକୁ ବାହାରକୁ କଢ଼ାଯାଏ । ଯୋଗ ଲୋକମାନେ ଏଇ କାମ ଜାଣିଛନ୍ତି ବା ସ୍ମରଣ ତାଲିମପ୍ରାପ୍ତ ସେମାନେ ଏଇ ପତ୍ର ବିଡ଼ାକୁ ବାହାରକୁ ଆଣି ସେଥିରେ ପାଣି ଛିଞ୍ଚି ପାଗ କରନ୍ତି । ନ ହେଲେ ପତ୍ର ସବୁ ଭାଙ୍ଗି ଗୁଣ୍ଡ ହେଇ ଅଦରକାରୀ ହେଇ ଯିବ ।

ବୁଦ୍ଧିଆ : ହିଁ ହିଁ ଭାଙ୍ଗିଗଲେ ତ ଆଉ କିଛି କାମରେ ଆସିବ ନାହିଁ ।

ଶୁକୁରା : ପାଣି ଛିଞ୍ଚିଲେ ପତ୍ର ପୁଣି ନରମ ହେଇଯାଏ । ତା ପରେ ସେଇ ଉତ୍ତୁଷ୍ଟ, ଅତି ଉତ୍ତୁଷ୍ଟ ଏବଂ ନିମ୍ନମାନର ପତ୍ରକୁ ଅଲଗା ଅଲଗା କରି ୫ କିଲୋର ବିଡ଼ାମାନ କରାଯାଏ ।

ବୁଦ୍ଧିଆ : ୫ କିଲୋରୁ ଅଧିକ କି କମ୍ ?

ଶୁକୁରା : ନା ..., ଠିକ୍ ୫ କିଲୋର ବିଡ଼ା କରାଯାଏ । ଏହି ତାଲିମପ୍ରାପ୍ତ ଲୋକମାନେ ବିଡ଼ାକୁ ଏମିତି କାମରେ ବାନ୍ଧନ୍ତି ଯେ ବିଡ଼ାକୁ ଯେତେ ଉଠାପକା କଲେ ମଧ୍ୟ ଏହା ଆଉ ଭାଙ୍ଗି ଗୁଣ୍ଡ ହେବାର ସମ୍ଭାବନା ନ ଥାଏ ।

ବୁଦ୍ଧିଆ : ତାଲିମପ୍ରାପ୍ତ ନ ହେଲେ ଏ କାମ ତା ହେଲେ କରିବାକୁ କଷ୍ଟକର ହେବ ।

ଶୁକୁରା : କାମ ତ କଷ୍ଟ ହେବ ତା ସାଙ୍ଗକୁ ପତ୍ର ଭାଙ୍ଗିଗଲେ ବନବିରାଗର କ୍ଷତି ହେବ ।

ବୁଦ୍ଧିଆ : ତା ହେଲେ ତାଲିମପ୍ରାପ୍ତ ବନ୍ଧାକାର ତ ତାହାଧିଆ ଅଧିକ ।

ଶୁକୁରା : ଅଧିକ ମାନେ ସରକାର ତାଙ୍କୁ ଅଗ୍ରାମ ଟଙ୍କା ଦେଇ ବୁଦ୍ଧିବଦ୍ଧ କରି ରଖୁଥାନ୍ତି । ପତ୍ର ପାଗ ହେଲେ ସେମାନେ ବିଡ଼ା ବାନ୍ଧିବା କାମ କରିବେ ।

ବୁଦ୍ଧିଆ : ସେମାନଙ୍କର ପାରିଶ୍ରମିକ ତା ହେଲେ ଅଧିକ ଥିବ ।

ଶୁକୁରା : ସରକାର ସେମାନଙ୍କୁ କୁଶଳା କାରିଗର ହିସାବରେ ପାରିଶ୍ରମିକ ଦିଅନ୍ତି । ତା ଛଡ଼ା ପ୍ରତ୍ୟେକ କୁଶଳା ବନ୍ଧାକାମାନଙ୍କୁ ସରକାର ୫ରୁ ୬ ଟଙ୍କାର ବାମା ପୁଦାନ କରନ୍ତି ।

ବୁଦ୍ଧିଆ : ପାରିଶ୍ରମିକ ... ତା ସାଙ୍ଗରେ ପୁଣି ବାମା ।

ଶୁକୁରା : ଖାଲି ସେତିକି ନୁହେଁ ତା ଛଡ଼ା ପ୍ରତି ବର୍ଷ ଗୋଟାଏ ମଶାଭା, ଗୋଟାଏ କମଳ ଆଉ ଗୋଟାଏ ଲଣ୍ଠନ ମିଳେ ।

ବୁଦ୍ଧିଆ : ସରକାର ତା ହେଲେ ସେମାନଙ୍କ ପାଇଁ ଅନେକ ସାହାଯ୍ୟ ରଖୁଛନ୍ତି ।

ଶୁକୁରା : ସରକାର ନୁହନ୍ତି ବରଂ କେତୁପତ୍ର ବୋଲି କୁହ ।

ବୁଦ୍ଧିଆ : କେତୁପତ୍ର ?

ଶୁକୁରା : କେତୁପତ୍ର ନ ଥିଲେ ଏତେ ଟଙ୍କା ଗାଳକୋଷକୁ ଆସିଥାନ୍ତା ନା ସରକାର ଆମ ମଙ୍ଗଳ ପାଇଁ ଏତେ ଟଙ୍କା ଖର୍ଚ୍ଚକରିଥାନ୍ତେ । ସେଇଥି ପାଇଁ କହୁଛି ଏ କେତୁପତ୍ର ହିଁ ଆମକୁ ଅନେକ ବାଟରେ ବି ପଇସା ରୋକଗାର କରାଇଛି । ଯେଉଁଥି ପାଇଁ ଆମ ଡ଼ାଘାର ଆଗାମରେ ବହୁଛି । ହଇଜେ ପୁଅ ବୁଦ୍ଧିଆ ମୁଁ ଏବେ ଆସୁଛି ପରେ ଆଜି ଅନ୍ୟ କଥା ହେବ । (ପ୍ରସ୍ଥାନ)

୪ର୍ଥ ଦୃଶ୍ୟ

(ମୁନସା ବଢ଼ିଥାନ୍ତି ଆଉ ପଦକ୍ଷିପ୍ତାନ୍ତି ସାବନା ଆଉ ମକୁରୁ)

ମୁନସା : କଣ ମକୁରୁ ଆଉ ସାବନା। ସବୁ ଭଲ ତ, ଏ ବର୍ଷର ପ୍ରଥମ ପତ୍ର ଆଜି ଆରମ୍ଭ ହେଲା।

ଗୋଟାଏ କହୁଥିଲେ ତ ହିଁ ୨ କୋଟି ୬୦ଲକ୍ଷ ଟଙ୍କା ଏଇ ବାବଦରେ ଲୋକମାନେ ପାଇଲେଣି।

ସାବନା : ହିଁ ମୁନସା ବାବୁ, ଆଜି ଆରମ୍ଭ କରୁ।

ସାବନା : ଯାହା ହେଉ ଆମ ଗରିବ ଶ୍ରମିକଙ୍କୁ ଏଇ କେନ୍ଦ୍ରପତ୍ର ହିଁ ଯାହା।

ମକୁରୁ : ଆଉ ଦିନେ ୨ ଦିନରେ ପତ୍ର ଅଧିକ ପାକଳ ହେଉଯିବ। ସେତେବେଳକୁ ଅଧିକ ଅଧିକ ଆସିବ।

ମକୁରୁ : ନୁହେଁ ଆଉ କଣ ?

ମୁନସା : ହଉ ଦିଅ ଚମ ଲାଡ଼ି ଦିଅ, କେତେ କେତେ ବିଡ଼ା ହେଉଛି କୁହ ଲେଖିଦେବା।

ମୁନସା : ଖାଲି କଣ ହେଉଛି ? ୪ ଲକ୍ଷ ଲୋକ ମଧ୍ୟ ଦୁର୍ଗତ୍ୟରେ ଅବର୍ତ୍ତମ୍ୟ ହେଉଗଲେ ସେମାନଙ୍କୁ ମଧ୍ୟ ୨୫ ହଜାର ଲେଖାଏଁ ଦିଆଗଲା ଆଉ ଔଷଧ ଖର୍ଚ୍ଚ ବାବଦକୁ ମଧ୍ୟ ଟଙ୍କା ୭୦୦୦ ପାଖପାଖି ଖର୍ଚ୍ଚ କରାଯାଇଛି।

ମକୁରୁ : ନିଅ ଆଜ୍ଞା ଏଇ ଲାଡ଼ି ନିଅ ଆମ ଦୁଇଜଣଙ୍କର।

ମକୁରୁ : ଯାହା ହେଉ ଏଇ କେନ୍ଦ୍ରପତ୍ର ପାଇଁ ଆମେ କେତେ ସୁବିଧା ସୁଯୋଗ ପାଇଛେ।

ମୁନସା : ପତ୍ରବିଡ଼ାଟା ସେ ପାଖକୁ ରଖି ଦିଅ।

ସାବନା : ଏ ବର୍ଷ ଆଉ ଅଧିକ ପତ୍ର ଆଣିପାରିବି ନାହିଁ। ଅଣ୍ଟା ପିଠି ଗୋଡ଼ ବଥା କରୁଛି। ତେଣୁ ଯେତିକି ପାରିବି ଆଣିବି ନ ହେଲେ ପତ୍ର ଶୁଖା କାମରେ ଲାଗିବି।

ସାବନା : ଆରେ କେତେ ସୁବିଧା କଣ କହୁଛୁ। କହୁଛୁ ଚାରି ପାଇଁ ଆମେ ବଞ୍ଚୁଛେ ଯେବୁଆଟା ରୁ କାମ ଆରମ୍ଭ ହେଉଛି ଯେ ଦୁଦାକଟା ପାଖରୁ ପତ୍ର ବନ୍ଧା ହେଉ ବିକ୍ରି ପର୍ଯ୍ୟନ୍ତ ପାଖାପାଖି ଡିସେମ୍ବର ମାସ ହେଉଯାଉଛି। ଆଉ ଯୋଗ ମାସେ ଦି ମାସ ରହିଲା ସେଥିରେ ପଡ଼ିପର ମରାମତି କାମ ହେଉଛି।

ମକୁରୁ : ହିଁ ଯେତିକି ପାରିବା କରିବା। ପରିଶ୍ରମ କାମ ନ କରିପାରିଲେ ହାଲୁକା କାମ କରିବା। ଯେମିତି ହେଲେ ଦି ପଇସା ଆସିଲେ ଗଲେ।

ସାବନା : ଏ କେନ୍ଦ୍ରପତ୍ର ଗୋଟାଏ ଏମିତି ଭିନ୍ନିଷ ଏଥିରେ ବହୁଆ ଠାରୁ ଦୁର୍ବଳ ସମସ୍ତେ ଦି ପଇସା ରୋଜଗାର କରିପାରିବେ। ଆରେ ଭଲ କଥାଟିଏ ମନେ ପଡ଼ିଲା। ତମେମାନେ ୧୦ଟଙ୍କା ଦେଇ ଏ ବର୍ଷ ପାଇଁ ନାଁ ପଞ୍ଜିକରଣ କରିଛ ନା ନାହିଁ।

ମୁନସା : ଠିକ୍ କଥା କହିଲୁ। ଏଇ ସମୟ ଭିତରେ ପାଖପାଖି ୮ଲକ୍ଷ ଲୋକ କର୍ମ ପାଇଛନ୍ତି। ୮ଲକ୍ଷ ଲୋକ।

ମକୁରୁ : ନାହିଁ ମ ଆଉ କେତେବେଳେ କରୁ।

ମକୁରୁ : ୮ଲକ୍ଷ ଲୋକ। ହିଁ ହରାହର। ଆମେ କେଉଁଠୁ ସେ କଥା ଜାଣିବା।

ସାବନା : ଆମର ଏଇ ପ୍ରଥମ ଯୋଗ ଟଙ୍କା ମିଳିବ ସେଥିରୁ ୧୦ ଟଙ୍କା କାଟି କରିଦେବ।

ମୁନସା : ଦେଖ ପାଖାପାଖି ୭ ଲକ୍ଷରୁ ଅଧିକ ଲୋକ ପତ୍ର ଚୋରି ଗୋଟଗାର କ୍ଷମ ହେଉଛନ୍ତି। ଦୁଆ କରିବା ପାଇଁ ୧୮ ରୁ ୨୦ ହଜାର ଲୋକ ଟିଏ ବି ପତ୍ର ବିଡ଼ା ବନ୍ଧେଇ କାମ କରନ୍ତି। ସେମାନେ ହେଲେ କୁଣ୍ଡଳା କାରିଗର। ହେଲାନା ପାଖାପାଖି ୮ଲକ୍ଷ ଲୋକ।

ମୁନସା : ସେ ୧୦ଟି ଟଙ୍କା ଦେଇଥିଲା ବୋଲି ଆଉ ଗାଁର ଶୁକୁବାରା, ଦେଖାଇଟି କେତେ ଫାଇଦାରେ ରହିଲା।

ମକୁରୁ : ସେଇ ଯୋଗ ଶୁକୁବାରା ମରିଗଲା ତ।

ସାବନା : ଦେଖ ତ ଏଇ ପୁଅଟା ମା ଭ ବିବିତ୍ତ। ଗୋଟାଏ କେନ୍ଦ୍ରପତ୍ର କେତେ ଲୋକଙ୍କୁ ଗୋଟଗାର ଦେଉଛି।

ମୁନସା : ହିଁ ... ସରକାରଙ୍କ ବନବିଭାଗ ପୁରା ବ୍ୟବସ୍ଥା ଆମମାନଙ୍କ ପାଇଁ କରିଛନ୍ତି। ନ ହେଲେ ଏଇ ୧୦ ଟଙ୍କା ଦେଲେ ବିଛି ଦୁର୍ଗତ୍ୟ ପାଇଁ କିଏ ୫୦ ହଜାର ଟଙ୍କା ଦେବ କହିଲା।

ମୁନସା : କଣ ସିନା ପତ୍ରଟି ହେଲେ ପୁଅଟା ମା ଆମ ପାଇଁ ତା ବନ୍ଧରେ ସବୁ ଭିନ୍ନିଷ ସାଜତି ରଖୁଛି। ଖାଲି ଆମେ କୁଟି ତାକୁ ସାଜତି ରଖିଲେ ହେଲା।

ମକୁରୁ : ଆମ ଲଲାକରେ ଏଇଟା ପ୍ରଥମ। ଶୁକୁବାରା ପାଇଲା।

ସାବନା : ହଉ ମୁନସା ବାବୁ ଆମେ ଆସୁଛୁ। ହେଲେ ଆମ ପାଇଣରୁ ୧୦ ଟଙ୍କା କାଟି ଏ ବର୍ଷ ପାଇଁ ଆମର ନାଁ ଟା ପଞ୍ଜୀକୃତ କରିଦେବ।

ମୁନସା : ଆମ ଲଲାକରେ ସିନା ଏଇଟା ପ୍ରଥମ ହେଲେ ରେଞ୍ଜର ବାବୁ କହୁଥିଲେ ଆମ ଓଡ଼ିଶାରେ ୫୨୦ ଲକ୍ଷ ଏହି ସୁବିଧାରେ ଟଙ୍କା ପାଇଲେଣି। ପାଖାପାଖି କେତେ

ମକୁରୁ : ମୋର ବି କରିଦେବ। କିଏ ଜାଣେ କେତେବେଳେ କଣ ହେବ? ଆମେ ତ ପାଲେଲୀ ବେଳ ହେଲୁଣ୍ଣ କେତେ ବେଳେ ଖସି ପଡ଼ିବୁ, କିଏ ଜାଣେ ?

ମୁନସା : ହଁ ନୁହେଁ ଆଉ କଣ? ଠିକ ଅଛି ମୁଁ କରିଦେବି। (ପ୍ରସ୍ଥାନ)

୫ମ ଦୃଶ୍ୟ

(ଫଡ଼ିଘର ପାଖରେ ଗୁଣ୍ଡ ହେଉଥାନ୍ତି)

ମୁନସା : କାହିଁ ଧରି ସମସ୍ତେ ଆସି କାହାର କେତେ ହେଉଛି ହିସାବ କରି ପଇସା ନିଅ।

ବୁଦ୍ଧିଆ : ମୁଁ ନିଶ୍ଚୟ ଦିଡ଼ାବନ୍ଧା କାମଟା ଶିଖୁଯିବି।

ସାବନୀ : ମୋର ନିଅ ମୁନସା ବାବୁ ଦେଖ କେତେ ହେଉଛି ସେଥିରୁ ୧୦ଟଙ୍କା କାଟି ମୋ ନାଁଟା ପଞ୍ଜୀକରଣ କରିଦେବ।

ମୁନସା : ଖାଲି ସେତିକି ନୁହେଁ। ତତେ କେତେ କଣ ସୁବିଧା ମିଳିବ। ଯେମିତିକି ୫ ଲକ୍ଷ ଟଙ୍କାର ବାମା ସରକାରଙ୍କ ତରଫରୁ ତତେ ମିଳିବ। ବର୍ଷକୁ ଥରେ ଲଣ୍ଡନ, ମଶାଟା, କମଳ, ହେଲୁଥ ଚେକ୍‌ଅପ କ୍ୟାମ୍ପରେ ମାଗଣା ସ୍ୱାସ୍ଥ୍ୟ ସେବା ସହିତ ଔଷଧ ମିଳିବ। ତପନ ମଧ୍ୟ ମିଳିବ।

ମୁନସା : ଏଇଠି ତିଅ। ବାସ ବାସ ...। ହଁ ହଁ ସେଇଠି। ଧର ତୋ ପଇସା ଧର। ମକୁରୁ ତୋର ଆଣ ...

ବୁଦ୍ଧିଆ : ନାହିଁ ମୁନସା ବାବୁ ମୁଁ ନିଶ୍ଚିତ ପତ୍ରବନ୍ଧା କାମଟା ଶିଖୁଯିବି।

ମକୁରୁ : ନିଅ

(ଏତିକିବେଳେ ଶୁକୁରା କାନ୍ଦି କାନ୍ଦି ଆସିଲା)

ମୁନସା : ଧର ତୋ ପଇସା ...

ଶୁକୁରା : ମୋ ସଂସାର ବୁଡ଼ିଗଲାଲୋ... ମୁଁ କାହା ସହା ଭଗବାନେ ବଞ୍ଚିବି? ମୋ ସୁବିଧା ଅସୁବିଧାରେ କିଏ ସାହା ହେବଲୋ। କା ହାତ ଧରି ଆଉ ବାଟ ଚାଲିବି? ମତେ ତ ଚାରିଆଡ଼ ଖାଲି ଅନ୍ଧାର ଦେଖାଯାଉଛି।

ବୁଦ୍ଧିଆ : ତୋର ଆଣ

(ଏମିତି କହି କହି ଶୁକୁରା କାନ୍ଦୁଥାଏ)

ମୁନସା : ଧର ତୋ ପଇସା ...। ଆରେ ବୁଦ୍ଧିଆ ତୁ ସେ ଦିଡ଼ାଗୁଡ଼ାକୁ ସବୁ ବୁରାରେ ରଖୁ ତୁ

ମୁନସା : ଆରେ ଶୁକୁରା ତୋର କଣ ହେଲା? ତୁ ଏମିତି କାନ୍ଦୁଛ କାହିଁକି?

ବୁଦ୍ଧିଆ : ହଁ ଆଜ୍ଞା

ଶୁକୁରା : ମୋ ମରବର କଣ ହେଲା? ସାହିତ୍ୟ ତାକୁ ଚାପି ଦେଲା।

ମୁନସା : ଗୋଟାଏ ବସ୍ତାରେ କେତେ ରଖୁଛୁ?

ମକୁରୁ : ଆଜ୍ଞା ଆରେ ... କୋଉଠି ... କେମିତି ... ?

ବୁଦ୍ଧିଆ : ଗୋଟିଏ ବସ୍ତାରେ ୧୨ଟି ୫ କିଲୋ ବିଡ଼ା ରହୁଛି। ମାନେ ୧୨ ପଞ୍ଚା ୬୦ କିଲୋ।

ସାବନୀ : ଆମ ପରିକା ବୁଡ଼ାଢାଡ଼ିକୁ ନ ନେଇ ଏ ଭେଣ୍ଟିଆଟାକୁ କାହିଁକି ନେଇଗଲ ଭଗବାନ ?

ମୁନସା : ଠିକ ଠିକ୍ ଦେଖି ସବୁ ବୁରାରେ ୧୨ ବିଡ଼ା ରଖୁଛୁ ନା ଅଧିକ ନା କମ। କାରଣ ୧୦୦ ବସ୍ତାରେ ଏକ ଲକ୍ଷ ବା ୬୦ ବିଡ଼ାଲ। କମ୍ ବେଶା ହେଲେ ଭୁଲ ହେବ।

ବୁଦ୍ଧିଆ : ଖୁଡ଼ା ତୁ ଆଉ କାନ୍ଦେନା। ଯାହାତ ହେବାର ଥିଲା ହେଉଗଲାଣି। ଆଉ କଣ ସାବା ଯେଉଁବ ?

ବୁଦ୍ଧିଆ : ହଁ ଆଜ୍ଞା ସବୁ ଠିକ୍ ଠିକ୍ ସାଇତ କରି ରଖୁଛି।

ମୁନସା : ତୁ ବିନେ ଯୈର୍ଯ୍ୟ ଧର ଶୁକୁରା। ତତେ ଏଇ କେତୁପତ୍ର ସାହା ହେବ। ତୁ କଣ ଜାଣିବୁ ତୋ ମଗବୁ ସରକାର ସାହା ହେବ ବୋଲି? ସେ ପଇା ଚାଲିମ ପ୍ରାୟ ବୁଝକା କେତୁପତ୍ର ବିଡ଼ା ବଞ୍ଚାନ୍ତା? ତୋର କିଛି ଅସୁବିଧା ହେବନି? ମୁଁ ତୋ ବିଷୟରେ ନିଶ୍ଚିତ। ରୋଜର ବାବୁଙ୍କ ସହିତ କଥା ହେବି। ନିଶ୍ଚେ କିଛି ବ୍ୟବସ୍ଥା କରିବି।

ମୁନସା : ତୁ ତ ଏବେ ସବୁ କାମ ଜାଣିଲୁଣ୍ଣ ବୁଦ୍ଧିଆ ଖାଲି ଏହି ବିଡ଼ା ବନ୍ଧା କାମଟା ଶିଖୁଛା। ଶିଖୁଗଲେ ତୁ ହେବୁ ବୁଝକା କାରିଗର। ତୋର ପାଉଣା ମଧ୍ୟ ବଢ଼ିଯିବ। ତୁ ଅଉ ଦିନ ମକୁରିଆ ହିସାବରେ ନ ପାଇ ବିଡ଼ା ପିଛା ଧାର୍ଯ୍ୟ ଟଙ୍କା ପାଇବୁ।

ଶୁକୁରା : ମୋ ସଂସାର ଭାସିଗଲା ... ମୁଁ କେମିତି ବଞ୍ଚିବି ... ?

ବୁଦ୍ଧିଆ : ହଁ ମୁନସା ବାବୁ ମୁଁ ବି ସେଇ କଥା ଭାବୁଥିଲି।

ମୁନସା : ତୁ ସେ କାମ ଠିକ୍ ଠିକ୍ ଶିଖୁଥିଲେ ସରକାର ତରେ ଅସ୍ତ୍ରାମ ଟଙ୍କା ଦେବେ। ତୋର ପିଲାପିଲି ଚଳିବା ପାଇଁ ମଧ୍ୟ ଆଉ କିଛି ଅସୁବିଧା ହେବନି।

ମୁନସା : ଏ ମକୁରୁ, ସାବନା ଯା ଶୁକୁରାକୁ ନେଇ ଗାଁକୁ ଚାଲି ଯାଉଛି ?

ମକୁରୁ : ଶୁକୁରା ଚାଲି ... ଆଜି ଅଧିକାରୀ ଘୋଡ଼ା ଚାଲି ଗାଁକୁ ଚାଲି ।

ସାବନା : ଚାଲି ଲୋ ଶୁକୁରା ଚାଲି ...
(କହି କହି ପ୍ରସ୍ଥାନ)

ବୁଦ୍ଧିଆ : ମୁନସା ବାବୁ ଆପଣ ପରା କହୁଥିଲେ ସରକାର ବାମା ଜରିଆରେ କେଉଁ କେଉଁ ଖୁଡ଼ା କଣ ସେ ବାମା ପାଇବ ?

ମୁନସା : ଯେହେତୁ ଦୁର୍ଗତଶାନ୍ତନିତ ମୃତ୍ୟୁ ହେଲା ତେଣୁ ନୋମିନାକୁ ୭୫ହଜାର ଟଙ୍କା ମିଳିବ ଆଉ ତାର ଦୁଇ ପିଲା ଯିଏକି ୯ ରୁ ୧୨ ଲାସ ଭିତରେ ପରୁଷ୍ଟ ବାବୁ ୧୨୦୦ଟଙ୍କା ଦୁଇଟି କିଣିରେ ମିଳିବ । ମୁଁ ଆମ ରୋଜଗ ବାବୁଙ୍କ ସହିତ କଥା ହେଲ ସେ ବ୍ୟକ୍ତି କହିବି ।

ବୁଦ୍ଧିଆ : ମୁଁ ତା ହେଲେ ଗାଁକୁ ଯାଉଛି ।

ମୁନସା : ଚାଲି ଚାଲି ମୁଁ ବି ତୋ ସାଙ୍ଗରେ ଯିବି ।

୬ଷ୍ଠ ଦୃଶ୍ୟ

(ଗାଁରେ ସମସ୍ତେ ଅଥାଡି । ସମସ୍ତେ ବସି ଲାବୁଥାଡି । ଶୁକୁରା କଣ ହେବ । ଏଡିକି କେଲେ ପହଞ୍ଚିବି ମୁନସା ଆଉ ବୁଦ୍ଧିଆ)

ମକୁରୁ : ହେଲ ତ ମୁନସା ବାବୁ ଆସିଲେଣି ।

ସାବନା : ଆସବୁ ମୁନସା ବାବୁ ଏଇଠି ବସବୁ ।

ମୁନସା : ହଁ ... ହଁ ... ମୁଁ ଏଇଠି ବସୁଛି ।

ମକୁରୁ : ଆମେ ତ ହେଲେ ଉଡିବ ଗୁରୁବା ଲୋକ । ଏମିତିକା ଅଗ୍ରତଣ ଘଟିଲେ ଆମ ସଂସାର ଚାଲିବ କେମିତି ?

ମୁନସା : ତମେମାନେ ବ୍ୟସ୍ତ ହୁଅନି । ମୁଁ ତୁମି ପୁଜା ଦିନ କହିଥିଲି ଆଜି ବି କହୁଛି ମାଟି ମା ଆମର ସାଥୀ ଭରସା । ସିଏ ସମସ୍ତଙ୍କ ପାଇଁ ତା ହୃଦୟରେ ସବୁ ସଜେଇ ରଖିଛି । ଏହି କେତୁପତ୍ର ପାଇଁ ଆଜି ଶୁକୁରା କିଛି ବି ଅସୁବିଧା ହେବନି ।

ମକୁରୁ : କେମିତି ?

ବୁଦ୍ଧିଆ : ବାମାଙ୍କ ପାଇଁ ସରକାର କରୁଥିବା ଜୀବନ ବାମାକୁ ଖୁଡ଼ିକୁ ମିଳିବ ୭୫୦୦୦ଟଙ୍କା । ଆଉ ତାଙ୍କର ଦୁଇ ଛୁଆ ଯେହେତୁ ୯-୧୨ ଲାସ ଭିତରେ ଅଟନ୍ତି ତେଣୁ ତାଙ୍କୁ ୨ଟି କିଣିରେ ୧୨୦୦ଟଙ୍କା ମିଳିବ । ତାକୁ ଛାଡ଼ିଲେ ଖୁଡ଼ା ତ ଏମିତି କେତୁପତ୍ର ଡୋଳି ଯାଆ ଟଙ୍କା ପାଇଥିଲେ ପାଇବେ ।

ମୁନସା : ବୁଦ୍ଧିଆ ଠିକ୍ କଥା କହିଛି । ତେଣୁ ଆମେମାନେ ଆଜି ସମସ୍ତେ କେତୁପତ୍ର ପାଇଁ ଉର୍ଦ୍ଧ ଅନୁରବ କରିବା କଥା । ଭାରଣ ଆମର ଜୀବନ ଜୀବିକା ବିଚେରଣରେ କେତୁପତ୍ର ଆମକୁ ଅନେକ ସାହାଯ୍ୟ କରିଛି ପ୍ରତ୍ୟକ୍ଷ ଭାବରେ ଏବଂ ପରୋକ୍ଷ ଭାବରେ ।

ମକୁରୁ : ତା ଛଡ଼ା କେତୁପତ୍ର ହେଉଥିବା ଲାଭ ପାଇଁ ସରକାର ଆମମାନଙ୍କ ପରି ଲୋକ ଯେଉଁମାନେ କେତୁପତ୍ର ଉପରେ ନିର୍ଭରଶୀଳ ତାଙ୍କ ପାଇଁ ଅନେକ ଯୋଜନା ମାଧ୍ୟମରେ ଉନ୍ନତିମୂଳକ କାର୍ଯ୍ୟମାନ କରନ୍ତି ।

ସାବନା : ଯେମିତିକି ହେଲଥ ତେବେପୁ କ୍ୟାମ୍, ମାଗଣା ଔଷଧୀ ବଣ୍ଟନ ପାଣି ପାଇଁ ନକହୁପ ଖନନ, ଚପଲ, ମସାଗା, ଲଣନ, ଭଲ ଉତ୍ୟାଦି ଆମକୁ ଦିଅନ୍ତି ।

ବୁଦ୍ଧିଆ : ତା ଛଡ଼ା ପାଙ୍କା ସମୟରେ ମାନେ ଯେତେବେଳେ କେତୁପତ୍ର ଜାମ ସରିଯାଏ, ସେତେବେଳେ ଫର୍ଡି ଉଚ ମରାମତିରେ ମଧ୍ୟ ଆମେ ଜାମ କରି ମକୁରା ପାଇଥାଉ ।

ମୁନସା : ତେଣୁ ବର୍ଷକ ବାରମାସ ଯେମିତି ହେଲେ ଆମେ କେତୁପତ୍ର ଉପରେ ନିର୍ଭର କରି ଦି ପଇସା ପେଟପାଟଣା ପାଇଁ ପାଇ ପାରୁଛୁ । ନା କଣ ଶୁକୁରା ?

ଶୁକୁରା : ଯାହା ହେଉ, ଆଜି କେତୁପତ୍ର ପାଇଁ ମୋର ଉଚ୍ଚତା ସଂସାରଣା ପୁଣି ହସି ଖେଳି ଉଠିବା ପରି ଜଣାପଡୁଛି ।

ମୁନସା : ଆଲୋ କଣ କଣ ପଚୁଛି । ଦେଖୁକୁ ବରଷ କେଇଟାରେ ତୋ ସଂସାର ପୁଣି ହସି ଖେଳି ଉଠିବ ।

ସମସ୍ତେ : କେତୁପତ୍ର ହେଉଛି ପ୍ରକୃତିର ସବୁତ ହାତ । ଆମ ଜୀବନ ଜୀବିକାରେ ସାହାଯ୍ୟ ।

(ଭା. ୧୬.୨.୨୦୧୩ରେ ଆଜାଣବାଣୀରେ ପ୍ରସାରିତ)



ଆସ ନିଆଁ ଲିଭେଇବା

ବନଜ ବିହାରୀ ମହାପାତ୍ର

୧ମ ଦୃଶ୍ୟ

(ଗ୍ରାମ ସଭାର ଆଲୋଚନା । ଶ୍ରୀ ମୁଖୁଆଙ୍କ ସହିତ ଗ୍ରାମବାସୀ ବସି ଆଲୋଚନା କରୁଥାନ୍ତି । ନିଆଁତାଳରୁ ଜିପଟି ଜଙ୍ଗଲରୁ ସୁରକ୍ଷା ଦିଆଯାଇପାରିବ । କିଛି ଲୋକ ରାଜି ହେଉଥାନ୍ତି, କିଛି ଲୋକ ବିରୋଧ କରୁଥାନ୍ତି ।)

ମୁଖୁଆ : ଭାଇ ଓ ଭଉଣୀମାନେ, ତମେମାନେ ସମସ୍ତେ ଜାଣିଛ ଏଇ ଜଙ୍ଗଲ ଆମର ଜୀବନ । ଜଙ୍ଗଲକାତ ହୁବ୍ୟ ବ୍ୟବହାର କରି ବିକ୍ରିକରି ଆମେ ଆମର ସୁରୁରାଣ ମେଣ୍ଟାଇଛେ । ତେଣୁ ଆମ ସମସ୍ତଙ୍କ କର୍ତ୍ତବ୍ୟ ହେଲା ଜଙ୍ଗଲକୁ ସୁରକ୍ଷା ଦେବା ।

ରାଧୁଆ : ଠିକ୍ କଥା କହିଛ ମୁଖୁଆ ଆଜ୍ଞା ।

ସାତା : ଠିକ୍ କଥାକଣ କହୁଛ ? ଆମେ କୋଲ ନ କରୁଛୁ କି ?

ମୁଖୁଆ : ତମେମାନେ ତ ନ କରୁଛ କୋଲି ମୁଁ କହୁନି । ତଥାପି ଆମର କର୍ତ୍ତବ୍ୟ ବିଷୟରେ ଆମେ ସଜାଗ ରହିବା ନିହାତି କରୁରା ।

ରାଧୁଆ : ଯେତେ ଜାଣିଲେ ବି ଯୋଜନାବଦ୍ଧ ଭାବରେ କାମ ନ କଲେ ସଫଳତା ମିଳିବା କଷ୍ଟ ହେବ ।

ସବିତା : ସେ କଥା କହିଲ ମାନିଲି, ଏତେ ବଡ଼ ଜଙ୍ଗଲକୁ ମିଳିତ ଭାବେ ନ କରିଲେ ଜଣେ କଣ ସୁରକ୍ଷା ଦେଇପାରିବ ?

ମୁଖୁଆ : ସେଇଥିପାଇଁ ତ ଏ ଗ୍ରାମ ସଭା ଡକାଯାଇଛି । ଆମେ କଣ କଣ ଯୋଜନା କରିବା, କେମିତି ସବୁ ଶୁଖିକିତ ଭାବେ ଯୋଜନାବଦ୍ଧ କାମକୁ ଫଳପ୍ରସ୍ତ କରିବା ସେଇ ବିଷୟରେ ପୁଞ୍ଜାମୁପୁଞ୍ଜା ଭାବରେ ଆଲୋଚନା କରିବା ।

ବର୍ତ୍ତଣୀ : ମଲା ଏଇଟା କୋଲ ନୁଆ କଥା କହିଲୁ ? ଆଜି କଣ ଆମେ ଏ ନୁଆ କାମ କରିବା ନା କଣ ? କରି କରି ପରା ଦରକୁଡ଼ା ହେଲେଣି ।

ମୁଖୁଆ : ତୋର ଯୋଜ କଥା ବର୍ତ୍ତଣୀ । ତାକ ଉତ୍ତରୁ ଫୋପୁ ମାରିବା ପରି । ଆରେ ଆଲୋଚନା ମାଧ୍ୟମରେ କେମିତି କାମଟା ସୁରୁଖୁରୁରେ କରିବା ଯୋଜନା କରିବାଟା କଣ ଛୁଲ ?

ସବିତା : ଦେଖ ବର୍ତ୍ତଣୀ ତୋର ଏମିତି କହିବାଟା ଠିକ୍ ହେଲନି ।

ରାଧୁଆ : ହଁ... ହଁ... ବର୍ତ୍ତଣୀ । ତୋର ଏପରି ବ୍ୟବହାର ଗ୍ରାମ ସଭା ପାଇଁ ବେକକଡ଼ ।

ମୁଖୁଆ : ବର୍ତ୍ତଣୀ ତମେ କଅଟା ବୁଝ । ଉତ୍ତେଜିତ ହୁଅନି ।

ବର୍ତ୍ତଣୀ : ମୁଁ କଣ ଏମିତି ଭୁଲ କଥାଟିଏ କହିଲି ଯେ ମୋ ଉପରେ ସମସ୍ତେ ଚଢ଼ିଯାଇଛ ?

ମୁଖୁଆ : ଏଇଟା ସମ୍ମିଳିତ କାମ । ସମସ୍ତେ ଯାହା ଠିକ୍ ଭାବିବେ, ସେଗଟା ଆମକୁ କରିବାକୁ ପଡ଼ିବ ।

ବର୍ତ୍ତଣୀ : ଯଦି ମୋ କଥା ଏତେ ଖରାପ ତେବେ ମୁଁ ଚାଲିଯାଇଛି । ସମସ୍ତେ ମିଶି ଯାହା କରିବା କଥା କର ।

(ପାଟିରୁଞ୍ଚ ଗଣ୍ଠଗୋକର ଶବ୍ଦ । ଏମିତି ହେବନି । ବର୍ତ୍ତଣୀ କାହିଁକି ଏମିତି କହିଲା ? ସିଏ କଣ ବଡ଼ ଦାହାଦୁରିଆ । ଏମିତି ଅନେକ କଥା କହି ପାଟିରୁଞ୍ଚ ଶୁଭୁଥାଏ ।)

ମୁଖୁଆ : ଭାଇ ଓ ଭଉଣୀମାନେ ମୁଁ ଆପଣମାନଙ୍କୁ ଅନୁରୋଧ କରୁଛି ସମସ୍ତେ ଟିକେ ରୁପ ହେଇଯାଆନ୍ତୁ ।

(ଧୀରେ ଧୀରେ ପାଟିରୁଞ୍ଚ କମି କମି ଶେଷରେ ନିଃଶବ୍ଦ ହେଇଗଲା ।)

ଦେଖନ୍ତୁ ଆମେ ଆମ ଭିତରେ ଏମିତି ପାଟିରୁଞ୍ଚ କଲେ କଣ କିଛି ସୁଫଳ ମିଳିବ । ବରଂ ଆମ ସମସ୍ତଙ୍କର କ୍ଷତି ହେବ । ତେଣୁ ମୁଁ ଯାହା କହୁଛି ସମସ୍ତେ ଶୁଣନ୍ତୁ । ଯଦି କାହାକୁ ନାପସନ୍ଦ ହୁଏ ତେବେ ସେ ଛିଡ଼ା ହୋଇ ତାର ମତ ପ୍ରକାଶ କରିବ । ସେ ବିଷୟରେ ପୁଣି ଆମେ ଆଲୋଚନା କରିବା ।

ସବିତା : ହଁ ମୁଖୁଆ ଆଜ୍ଞା ଆପଣ କୁହନ୍ତୁ ।

ମୁଖୁଆ : ଦେଖ ବର୍ତ୍ତଣୀ ତମର ବି ନଡ଼ିକାର ଅଧିକାର ଅଛି । କିନ୍ତୁ ପରିମାର୍ଜିତ ଭାବରେ କହିଲେ ତାହାକୁ ସମସ୍ତେ ଗ୍ରହଣ କରିବେ ।

ବର୍ତ୍ତଣୀ : ହଁ ଆପଣ ଯାହା କହିବା କଥା କୁହନ୍ତୁ ।

ମୁଖୁଆ : ଦେଖ ଖରାପ ପ୍ରକୋପ ବଢ଼ିବାକୁ ନାଶିଲାଣି । ବରଷା ଏବେ ହେବାଇ ସମ୍ଭାବନା ନାହିଁ । ତେଣୁ ଜଙ୍ଗଲର ରକ୍ଷପତ୍ର ଶୁଖି ପଡ଼ୁଛନ୍ତା ଦେବ ।

ରୁଖିଆ : ହଁ... ହଁ... ଜଙ୍ଗଲରେ ଏବେ ଝଡ଼ ପଡ଼ି ଚଳା ହେଉଯିବ ।
 ସବିତା : ଏତିକିବେଳେ ପତ୍ର ଯେତେ ପାଲ ଗଦେଇ ରଖିଲେ
 ବରଷା ଦିନରେ ଜାଳେଣା ହେବ । ନା ଜଣ କହୁଛ ?
 ରୁଖିଆ : ସେ କଥା ତ ଠିକ୍, ହେଲେ ଜଙ୍ଗଲପାଳର ପତ୍ର କଣ
 ଆମେ ଆଣିପାରିବା ।
 ରୁଖିଆ : ଯେତିକି ପାରିବା ସେତିକି ଆଣିବା ।
 ସବିତା : ଯାହା ରହିଯିବ ରହିଯାଉ ।
 ରୁଖିଆ : କଥା ତ ସେଇଠି । ଯାହା ରହିଯିବ ସିଏ ଜଙ୍ଗଲ ପାଇଁ
 ଯେତିକି ଦରକାରି ସେତିକି ମଧ୍ୟ କ୍ଷତିକାରକ ।
 ସବିତା : ମାନେ ଯେତିକି ଭାଇ ସେତିକି କ୍ଷତି ।
 ରୁଖିଆ : ଏଇଟା କେମିତିକି କଥା ବା ?
 ମୁଖିଆ : ଆରେ ବର୍ଣ୍ଣଣା ତମେ ଏମିତି ଏକବ୍ୟାରେ କଣ ବୁଝ
 ହେଉଛନ୍ତିବା ।
 ବର୍ଣ୍ଣଣା : ମଲା ମୋ କଥା ତ ସମସ୍ତଙ୍କୁ ସହଜ଼ି । ମୁଁ ପଦେ
 କହିଲେ ଦଶପଦ ଶୁଣିବାକୁ ପଡ଼ୁଛି । ତା ଠାରୁ ଭଲ
 ବୁଝ ରହିବା ।
 ମୁଖିଆ : ଆରେ ଏମିତି ଅଭିମାନ କଲେ କଣ ଚଳିବ ? ତମେ
 ଯଦି ଏମିତି ବୁଝ ରହିବ ଆମେ କଣ ଜଙ୍ଗଲ ରକ୍ଷା
 କରିପାରିବୁ ? ଏଥିପାଇଁ ସମସ୍ତଙ୍କର ସହଯୋଗ ନିହାତି
 ଦରକାର ।
 ସବିତା : କୁହେଁ ଆଉ କଣ ? ଏ ଜଙ୍ଗଲ କଣ ଆମ ବାଡ଼ି ହେଲ଼ି
 ଯେ ଆମେ ବାଡ଼ି ଘେରଇ ତାର ରକ୍ଷାକରିବା ?
 ରାଧିଆ : ଯୋଜନ ଯୋଜନ କୋଷ ଦୁଇ । ସମସ୍ତେ ଚାହିଁଲେ
 ଯାଇ ତାର ସୁରକ୍ଷା ସମ୍ଭବ ହେବ ।
 ମୁଖିଆ : ସେଇଥିପାଇଁ ପରା ଆମେ ଏଠି ବସି ଦଳଗତ
 ଆଲୋଚନା କରୁଛେ । ନ ହେଲେ ତ ମୁଁ ଏକୃତିଆ ସବୁ
 କରି ପକେଇଥାନ୍ତି ।
 ବର୍ଣ୍ଣଣା : (ଅଭିମାନ ଭରା କଣ୍ଠରେ) ହଇ ବୁଝୁ । ଯାହା କହିବେ
 ମୁଁ କଲିବି ।
 ସବିତା : ହଁ ମୁଖିଆ ଆଜ୍ଞା ଯୋଉ କହୁଥିଲେ ଭାଇ ସେତିକି କ୍ଷତି
 ସେତିକି । ସେଇଟା କେମିତି ?
 ମୁଖିଆ : ହଁ ଶୁଣ, ଭାଇ ହେଲା ଆମେ ଜାଳ ପାଲଲେ, ବର୍ଷାଦିନ
 ସୂର୍ଯ୍ୟୋଦୟରୁ ଶାନ୍ତ ବନ୍ଧାକୁଡ଼ ହେବ ନାହିଁ । ଛୋଟ ଛୋଟ
 ଜାଳ ଯେମିତିକି ସାପ, ପୋକଜୋବ ଭଗ୍ୟାଦି ପତ୍ର
 ତଳେ ଖରାଦାଉରୁ ଗଞ୍ଜ ପାଇବେ । ସବୁଠାରୁ ବଡ଼ କଥା

ହେଲା ଏଇ ପତ୍ର ବର୍ଷାଦିନରେ ପଡ଼ିବୁଁ ଭଲ ଖରାପ
 ହେବ ଜଙ୍ଗଲ ପାଇଁ ।
 ରାଧିଆ : ଏ ସବୁ ଭାଇ ବିଷୟରେ ତ ମୁଁ ଜାଣିଥିଲି, ସେତକ
 କ୍ଷତି, କ୍ଷତି କଣ ?
 ମୁଖିଆ : ଅରେ ଚିନ୍ତା ଭଲ ଯଦି ଏହି ଶୁଖିଲା ପତ୍ରରେ ନିଆଁ
 ଲାଗେ ତେବେ ଅବସ୍ଥା ବଣ ହେବ ?
 ସବିତା : ସତେ ତ ..., ସବୁ ଜଳିଯୋଡ଼ି ପାଇଁ ହେଉଯିବ ।
 ମୁଖିଆ : ଏବେ କୁହୁଛି ତ ରହିବ ଯେତିକି କ୍ଷତି ସେତିକି ଭାଗ ।
 ବର୍ଣ୍ଣଣା : ସେଇ କ୍ଷତିକୁ ଭାଗରେ ପରିଣତ କରିବା ପାଇଁ ତ ଆମର
 ଏ ଆଲୋଚନା ?
 ମୁଖିଆ : କୁହୁଛି ବର୍ଣ୍ଣଣା ତମର ଏ କଥା ପଦକ କେତେ ସୁନ୍ଦରୀଆ
 ଲାଗିଲା ଶୁଣିବାକୁ କହିଲ ? ତମେ ବୁଝ ବସିଲେ କଣ
 ଆମକୁ ଭଲ ନାଗୁଛି ?
 ସବିତା : ହଇ ବର୍ଣ୍ଣଣା କୁ ତା ହେଲେ କହ ତୋର ଏହି କଥା
 କହିବାର ଉଦ୍ଦେଶ୍ୟ କଣ ଥିଲା ?
 ବର୍ଣ୍ଣଣା : ମୋର କହିବାର କଥା ଥିଲା ଏଇଆ ଯେ ସେଇ ପତ୍ର
 ସେମିତି ଜଙ୍ଗଲରେ ପଡ଼ି ରହିବ । ସବୁ ଉପକାର ଆମେ
 ପାଇବା ହେଲେ ନିଆଁ ପରିବା କ୍ଷତିକୁ ଆମେ ତା ପୂର୍ବରେ
 ପହଞ୍ଚିବାକୁ ହେବା ନାହିଁ ।
 ମୁଖିଆ : ଆଜି ଆମର ଆଲୋଚନାର ମୁଖ୍ୟ ବିଷୟବସ୍ତୁ ହେଲା
 ସେଇଆ ।
 ସବିତା : ତା ମାନେ ଆମେ ଆମ ଜଙ୍ଗଲକୁ କେମିତି ନିଆଁ ଦଳରୁ
 ରକ୍ଷା କରିବା ।
 ରାଧିଆ : ନିଆଁକୁ ଯଦି ଆମେ ଅମ ଆଇକରେ ନ ରଖିବା ତା
 ହେଲେ ଜଙ୍ଗଲରୁ ଆମକୁ ଯେଉଁ କଙ୍ଗାଳାତ ବୁଦ୍ଧ୍ୟ
 ନିବୁଛି ସେ ସବୁ ଯିବ ।
 ମୁଖିଆ : ଯିବ ମାନେ କଳିଯୋଡ଼ି ପାଇଁ ହେଉଯିବ । କାହାରି
 କାମରେ ଆସିବ ନାହିଁ ।
 ରାଧିଆ : ମୁଖିଆ ଆଜ୍ଞା ଆପଣ ଯୋଜନା ମୁତାବକ ଖସଡ଼ାଟିଏ
 ପ୍ରସ୍ତୁତ କରନ୍ତୁ । ଆମେ ସମସ୍ତେ ସେହି ଟିପ୍ପାବରେ କାମ
 କରିବା ।
 ମୁଖିଆ : ତା ହେଲେ ଠିକ୍ ଅଛି, ମୁଁ ଚିଆରି କରି ଦେଉଛି ।
 ଆଜିଦିନେ ବସି ଆମେ କାମର ଖସଡ଼ା ବିଷୟରେ
 ଆଲୋଚନା କରିବା ।
 ସମସ୍ତେ : ଠିକ୍ ଅଛି ।
 ମୁଖିଆ : ଏଥର ଚାଲ ଯିବା ... (ସମସ୍ତେ ପ୍ରସ୍ଥାନ)

(ବନ୍ଦୀନୀ ଯାଉଥାଏ । ଆସି ପହଞ୍ଚେ ସୀତା)

ସୀତା : ଆଜେ ହେ ବନ୍ଦୀନୀ କାଲି ଯୋଗ ସଭା ହେଉଥିଲା ସେଠିକୁ ଯାଉଥିବୁ ନା ନାହିଁ କା ?

ବନ୍ଦୀନୀ : କାହିଁ ତୁ ଯାଇ ନ ଥିଲୁ କି ?

ସୀତା : ମଲା ... ମୁଁ ଯାଉଥିଲେ କଣ ତୁ ମତେ ଦେଖିନଥାନ୍ତୁ । ତୋର ଯୋଗ କଥା ... ।

ବନ୍ଦୀନୀ : ତୁ ବି ମତେ ସେଇ କଥା କହୁଛୁ, ମୋର ଯୋଗ କଥା, ମୁଁ କଣ କହିଲି ସେ ଚତେ ?

ସୀତା : ମଲା ମୋର ଏମିତି କାହିଁକି ଭାଗି ଯାଇଛୁ କା ।

ବନ୍ଦୀନୀ : ଭାଗିବନି । ସଭାରେ ବି ସେମିତି ମୋ ଉପରେ ସମସ୍ତେ ଝପଟି ପଡ଼ିଲେ, କହିଲେ କଣ ନା ମୁଁ ଯାତୁ ସିଆତୁ କହି କୁଆଡ଼େ ସଭାର ସମ୍ମାନହୀନୀ କରୁଛି ।

ସୀତା : ଊ ... ତା ହେଲେ ସେ ତାହା ମୋ ଉପରେ ସୁଝାଇଛୁ । ନାହିଁ ... ।

ବନ୍ଦୀନୀ : କହୁଛୁ ... ଏଇ ଆମ ଜଙ୍ଗଲ ସୁରକ୍ଷା କରିବା କଥା । ଏଇଟା କଣ ଆମ ପାଇଁ ନୁଆ । ମୁଖିଆ ସେଇ କଥା କହି ବକର ବକର ହେଉଥିଲା ମୁଁ କହିଲି ସେ କଥା ମୁଁ ଜାଣିଛି । କଣ ନୁଆ କଥା ଜାଣିଛ କୁହ । ଏତିକିରେ ମୋ ଉପରେ ସମସ୍ତେ ମାଡ଼ି ବସିଲେ ।

ସୀତା : ଆଜେ ତୁ ଥରେ ଥଣ୍ଡା ମୁଣ୍ଡରେ ଟିକା କର । ଏମିତି ସଭାସମିତିରେ କଣ କୁହାଯାଏ । ତୁ ସିନା ଜାଣିଛୁ ହେଲେ ନୁଆ ଲୋକ ବି କିଛି ଥିଲେ ଯିଏ ସେ କଥା ଜାଣି ନ ଥିଲେ । ସେମାନେ ପୁଣି କେମିତି ଶିଖିବେ ?

ବନ୍ଦୀନୀ : ତା ମାନେ ତୁ କହୁଛୁ ମୁଁ ଭୁଲ୍ ଆଉ ସମସ୍ତେ ଠିକ୍ ।

ସୀତା : ସେ କଥା ମୁଁ କେତେବେଳେ କହିଲି ?

ବନ୍ଦୀନୀ : ନାହିଁ ଆଉ କଣ ? ତୋ କହିବାର ମାନେ ତ ସେଇଆ ।

ସୀତା : ହଇ ସେ କଥା ଛାଡ଼ କହ ତ କଣ ହେଲା ସେଠି ?

ବନ୍ଦୀନୀ : ମୁଖିଆ ଜଙ୍ଗଲ ସୁରକ୍ଷା ପାଇଁ ଯୋଜନା ମୁତାବକ ଜସକା ଚିଆରି କରିବେ । ଆଉ ସମସ୍ତେ ମିଶି ଏକ ସମୟରେ କାମ କରିବା ଆରମ୍ଭ କରିବେ ।

ସୀତା : ତା ହେଲେ ଯୋଜନା ପ୍ରସ୍ତୁତ ହେଉନି ?

ବନ୍ଦୀନୀ : ନା ... ଦିନେ ଦୁଇଦିନରେ ହେଉଯିବ ।

ସୀତା : ଯା ହଉ ତୋ ଠାରୁ ବୁଝିନେଲି । ନ ହେଲେ ମୁଁ କିଛି ଜାଣି ପାରି ନ ଥାନ୍ତି ।

ବନ୍ଦୀନୀ : ପଥଚିଦିନ ସଭାକୁ ଆସିବୁ ସବୁ ବୁଝିଯିବୁ ।

ସୀତା : ହଁ .. ହଁ .. ମୁଁ ନିଶ୍ଚିତ ଆସିବି ।

ବନ୍ଦୀନୀ : ମୁଁ ତା ହେଲେ ଆସୁଛି ... (ପ୍ରସ୍ଥାନ)

(ଏତିକି ବେଳକୁ ପ୍ରବେଶ କରେ ସବିତା ।)

ସବିତା : ଆଲୋ ସୀତା କୁଆଡ଼େ ଯାଉଥିବୁ କି ? କାହିଁ ସେ ଦିନ ସଭାକୁ ଆସି ନ ଥିଲୁ ତ ?

ସୀତା : ହଁ ପରା ଟିକେ ଅସୁବିଧା ହେଉଗଲା ଯାଇ ପାରିଲି ନାହିଁ । ସେଇଥି ପାଇଁ ବନ୍ଦୀନୀକୁ ପଚାରୁଥିଲି । ଆଲୋ ସବିତା ସେ ବନ୍ଦୀନୀର କଣ ହେଉଛି କି ? ସେ ଏମିତି ଗାତୁ ଗାତୁ ହେଉଛି ?

ସବିତା : ଅଣଚିଙ୍ଗାଟାଏ ନ .. ? କଥାକୁ ନଆ କାହୁଛି ।

ସୀତା : ହଁ ମ ସେମିତି ଜଣା ପଡ଼ୁଥିଲା । ଛାଡ଼ କିଏ କଣ ହେଲା ଆମର ସେଥିରେ କଣ ଅଛି ? ଜଙ୍ଗଲ ରକ୍ଷା ହେଲେ ଆମର କଥା ସରିଲା ।

ସବିତା : ହଁ ନୁହେଁ ଆଉ କଣ ? ହଉ ଯା ଯୁଆଡ଼େ ଯାଉଥିବୁ । ମୁଁ ବି ଯାଉଛି । (କହି ପ୍ରସ୍ଥାନ)

(ବନ୍ଦୀନୀ ଆଗମ ହୁଏ । ସମସ୍ତ ଗ୍ରାମବାସୀ ଏବଂ ମୁଖିଆ ଉପସ୍ଥିତ ଅଟାନ୍ତି ।)

ମୁଖିଆ : (କୋଳାହଳ ମଧ୍ୟରୁ ହଠାତ୍ ଶୁଭିଳା) ସମସ୍ତେ ଶୁଣନ୍ତୁ, ମୁଁ ଯାହା ଯୋଜନା କରିଛି ଆପଣମାନଙ୍କ ଅନୁମତି ପାଇଁ ପଚାରି । ଯଦି କାହାର କିଛି କହିବାର ଅଛି ସେମାନେ ଆଗାମରେ କହିବା ପାଇଁ ଅନୁରୋଧ ।

ସବିତା : ଆପଣ କୁହନ୍ତୁ ମୁଖିଆ ଆଜ୍ଞା ।

ଗାଧୁଆ : ଆମେ କା ଆଉ କଣ କହିବୁ ?

ମୁଖିଆ : ନା ସେଇଠି ଆପଣମାନଙ୍କୁ ଜାଣିବ ଏଇଟା ଭୁଲ୍ ଆପଣମାନେ ନିଶ୍ଚିତ କହିବେ ଏବଂ ଆମେ ସମସ୍ତେ ମିଶି ଏହାକୁ ସଂଶୋଧନ କରିନେବା ।

ବନ୍ଦୀନୀ : ଠିକ୍ ଅଛି, ଭୁଲ୍ ଥିଲେ ଆମେ କହିବୁ ।

ପୁସ୍ତକ : ଜଙ୍ଗଲ ପାଇଁ ନିଆଁ ନିଶିତ ମାଉସକୁ । ତେଣୁ ଆମେ ପ୍ରତ୍ୟେକ ପରିବର୍ତ୍ତନମାନକୁ ଜିନିଷ ସହିତ ଭବିଷ୍ୟତ ସେମାନେ ଯେପରି କୌଣସି ପ୍ରକାରର ନିଆଁ ଜଙ୍ଗଲରେ ଛାଡ଼ି ଆସିବେ ନାହିଁ ।

ସାତା : କୌଣସି ପ୍ରକାରର ନିଆଁ ମାନେ ?

ପୁସ୍ତକ : ଯେମିତି ବଣଭୋଜି କରିବା ପରେ ଜାଗା ଛାଡ଼ିବା ପୂର୍ବରୁ ନିଆଁକୁ ପାଣି ବାଜି ଲିଭାଇ ଆସିବେ ।

ବର୍ତ୍ତଣୀ : ବିଡ଼ି ସିଗାରେଟ୍ ପିଟା ଉତ୍ପାଦି ଯିଏ ଟାଣୁଥିବ ସେମାନେ ଯେପରି ଅଧାକଳା ବିଡ଼ି ସିଗାରେଟ୍ ପିଟାକୁ ଲିଭାଇ ଜଙ୍ଗଲ ମଧ୍ୟରେ ପକାଇବେ ନାହିଁ ।

ପୁସ୍ତକ : ତମେ ଠିକ୍ କଥା କହିଛ ବର୍ତ୍ତଣୀ, ସେଥିପାଇଁ ପରିବର୍ତ୍ତନକୁ ସହିତ ଆମେ ମଧ୍ୟ ସଜାଗ ହେବା ଜରୁରୀ ।

ରାଧୁଆ : ଏଇଟା ସିନା ମନୁଷ୍ୟକୁତ ଯେ ଆମେ ଚେଷ୍ଟା କରିବା ବା ନ କରିବା, ହେଲେ ପ୍ରକୃତିକୁ କିଏ କଣ କରିବ ।

ସବିତା : ପ୍ରକୃତି ... ସିଏ କଣ କରିବ ?

ରାଧୁଆ : ମଲା ରୁ ଭୁଲିଗଲୁ ନା କଣ ? ଗତ ବରଷ ପରା ପହନରେ ଜାଳକୁ ଜାଳ ଘସି ହେଇ ସେଥିରୁ ନିଆଁ ବାହାରି ଜଙ୍ଗଲ ଜଳିଥିଲା ।

ସାତା : ନିଆଁ ସିନା ଲାଗିଥିଲା ହେଲେ ଜଙ୍ଗଲ ଜଳିବା ଆଗରୁ ଆମେ ପରା ପାଣି, ବାଜି ପକାଇ ନିଆଁକୁ ଲିଭାଇ ଦେଇଥିଲେ ।

ପୁସ୍ତକ : ସେ କଥା ଠିକ୍ । ଆମେ ସିନା ସଜାଗ ଥିବାରୁ ନିଆଁକୁ ଠୋକିପାରିଲେ । ଯଦି ସଜାଗ ନ ଥାନ୍ତେ ତା ହେଲେ ସେ ଜଙ୍ଗଲ ଅବସ୍ଥା କଣ ହେଇଥାନ୍ତା କହୁନୁ ।

ବର୍ତ୍ତଣୀ : ସେ କଥା ଠିକ୍ ହେଲେ ଆମ ଲୋକ ଲୋଭ ଠିକ୍ କହୁନ ?

ରାଧୁଆ : କାହିଁ ଆମ ଲୋକ କଣ ଅସୁବିଧା କଲେ ?

ସବିତା : ଲୋକ ଥିଲେ ବୋଲି ତ ଜଙ୍ଗଲ ନିଆଁ ଲିଭାଇଲେ । ଆଉ ଲୋକ ଅସୁବିଧା କଣ କଲେ ?

ବର୍ତ୍ତଣୀ : ମୁଁ ଜାଣିଛି ପରା ମୁଁ ଠିକ୍ କଥା କହିଲେ ତମକୁ ଅଭୁଆ ଲାଗୁଛି ।

ପୁସ୍ତକ : କଥାଟା ସିନା କଥା ହିସାବରେ କହିଲେ ହେବ । ତମେ ତ ...

ବର୍ତ୍ତଣୀ : ଆମରି ଲୋକମାନେ ପୋଡ଼ୁଟାଣ କରିବା ପାଇଁ କେତେ ସୁନ୍ଦର ଜଙ୍ଗଲକୁ ନିଆଁ ଲଗାଇ ଦେଉଛନ୍ତି ନା ନାହିଁ ?

ପୁସ୍ତକ : ଆମେ ବର୍ତ୍ତମାନ ସେ କଥା ଠିକ୍ ପାରେଇ ଥିବା ଭାବରେ କଥା କହିବା ବୋଲି କେହି କେହି କେ କାହିଁକି କହୁଥିବାର ଭିନ୍ନ ଭିନ୍ନ ହେବ ।

ବର୍ତ୍ତଣୀ : ସେଥି ପାଇଁ କଣ ମୁଁ ବନ୍ଧା ...

ସାତା : ହତ ବର୍ତ୍ତଣୀ ତୁ ଠିକ୍ ଆମେ କୁଲ । ତୁ ବର୍ତ୍ତମାନ କଣ କହିଛୁ । ଆମେ ଏଥର କଣ କେବଳମାନଙ୍କୁ ଅନୁରୋଧ କରି କରିବା ପୋଡ଼ୁଟାଣ ନ କରିବା ପାଇଁ ।

ସବିତା : ଖାଲି ସେତିକି ନୁହେଁ । ପୋଡ଼ୁ ଟାଣ କରିବା ଦ୍ୱାରା ଆମ ସୁନ୍ଦର ଜଙ୍ଗଲ ପୋଡ଼ିଜଳି ପାରୁଣ ହେଇପାରେ ।

ରାଧୁଆ : ଯିଏ ଆମକୁ ସାହାଗା ଦେଉଛି, ଖାଦ୍ୟ ଦେଉଛି, ଆମ ଗୁଲୁଗାଣ ମେଣ୍ଡେଇଛି, ଆମେ ତାକୁ ଏମିତି କେବେ କଣ ଜଳିଯିବାକୁ ଦେବା ?

ସାତା : ଜମାରୁ ନୁହେଁ ? ଯିଏ ଆମକୁ ଏତେ ସାହା ହେଉଛି ଆମେ ତାକୁ କେମିତି ଛାଳି ଦେବା ?

ପୁସ୍ତକ : ଆମେ ବାଃ ତମମାନେ ତ ତମମାନଙ୍କ ଭିତରେ ବଡ଼ିଆ ଆଲୋଚନା କରୁଛ, ଦେଖିଲ ସମସ୍ତେ ଏକାଠି ବସିଲେ ବୋଲି କେତେ ନୂଆ କଥା ଆମ ମୁଣ୍ଡରେ ପଶିଲା ।

ସବିତା : କଥାରେ ପରା ଅଛି ଦଳର ଦଳ ।

ରାଧୁଆ : ତୁ ଠିକ୍ କଥା କହିଛୁ ଲୋ ସବିତା, ତେଣୁ ଆମେ ସମସ୍ତେ ମିଶି ମାଟି ଦଳ କରିବା, ପ୍ରତି ୮ ଘଣ୍ଟାରେ ଗୋଟାଏ ଦଳ ଜଙ୍ଗଲ ଜଗିବେ ।

ସାତା : ଜଙ୍ଗଲ ଜଳିବାକୁ ଜଳିବା ହେବ, ଆଉ କାହାରିକୁ ମଧ୍ୟ କଷ୍ଟ ହେବନି ନା କଣ କହୁଛୁ ?

ପୁସ୍ତକ : ଠିକ୍ ... ବିଲୁକୁଳ ଠିକ୍ ... ତା ସାଙ୍ଗରେ ଆଉ ଗୋଟାଏ ଫାଇଦା ବି ହେବ ।

ବର୍ତ୍ତଣୀ : ଆଉ ଗୋଟାଏ ଫାଇଦା ମାନେ ?

ସାତା : (ହସି) ତୁ ପରା ସବୁ ଜାଣିଥିଲୁ ... । ଏମିତି ବୋଲାକ ପରି ହାଁ କରି କଣ କାହିଁଛୁ ?

ବର୍ତ୍ତଣୀ : ହଁ ବେଳ ପଡ଼ିଛି କହ କହ । ଛାଡ଼ିବୁ କାହିଁକି ?

ପୁସ୍ତକ : ସେ କଥା ନୁହେଁ, ସମସ୍ତେ କଣ ସବୁ କଥା ଜାଣିଥାଆନ୍ତି ? ତୁ ଏମିତି ଦ୍ୟୁତ କାହିଁକି ହେଉଛୁ ?

ରାଧୁଆ : ସେଇଥି ପାଇଁ ମୁଁ ତତେ କହୁଛି ବର୍ତ୍ତଣୀ ଉଡ଼ ଉଡ଼ ନ ହେଇ ଟିକେ ଧୀରେସ୍ଥିରେ ଶୁଣ ।

ପୁସ୍ତକ : ହଇ ଛାଡ଼ ... ମୁଁ କଣ କହୁଥିଲି ତ ... ଆଉ ଗୋଟାଏ ଫାଇଦା ମାନେ ଜଙ୍ଗଲ ସହିତ ଜଙ୍ଗଲ ଜଗୁ ମଧ୍ୟ ରକ୍ଷା ପାଇଥାନ୍ତି ।

ବର୍ତ୍ତଣୀ : ଓ ହୋ... ଏଇ କଥା ... ମୁଁ ଭାବିପାରି ନ ଥିଲି ।
 ସାତା : ନାହିଁ ତୁ ଭାବିବୁ କାହିଁକି ? ଖାଲି ପୁରାଣି ମାରି ଗପିବୁ ।
 ସବିତା : ଯେମିତି ପଞ୍ଚିତଗାଏ । ସବୁ ଭାଣିଛି ।
 ବର୍ତ୍ତଣୀ : ହଇ ହେଲା ... ମୁଁ ସିନା କଥା କହିବାରୁ ଏତେ ଅସୁବିଧା ହେଉଛି, ଏଥର ମୁଁ ବୁଝ ରହିବି । ନା ମୁଁ କଥା ଦେବି ନା ଆଉ ଚାରିପଦ ଶୁଣିବି ।
 ସାତା : ହେଲ ଦେଖ ଦେଖ ବର୍ତ୍ତଣୀର ମୁହଁ ପୁଣି ପୁଲିଗଲାଣି ।
 ମୁଖୁଆ : ସାତା ... କାହିଁକି ବର୍ତ୍ତଣୀକୁ ଚିଡ଼ାଉଛ କହିଲ, ଛାଡ଼ ଏଥର ଆଉ କଣ ଉପାୟ କରାଯାଇପାରିବ କୁହ ।
 ସବିତା : ଆଉ କଣ, ସବୁ ତ ଆମେ ଆଲୋଚନା କଲେ ।
 ବର୍ତ୍ତଣୀ : ଆଉ ଗୋଟାଏ କଥା ଅଛି ହେଲେ ମୁଁ କହିଦିବି ।
 ମୁଖୁଆ : ଆରେ ବର୍ତ୍ତଣୀ କହ । ସମସ୍ତଙ୍କ ସ୍ୱାର୍ଥ ରକ୍ଷା କରିବାକୁ ତୁ କଣ ତୋ ନିଜର ମାନ ଅଭିମାନକୁ ଦୂରେଇପାରିବୁନି ।
 ବର୍ତ୍ତଣୀ : ମୁଁ କହିବି ଯେ ହେଲେ ସମସ୍ତଙ୍କୁ କହି ଦିଅ । କେହି ଯେମିତି ମୋ କଥାରେ ଚିନ୍ତଣ ନ ଦିଅନ୍ତି ।
 ରାଧୁଆ : ହଇ ହେଲା କେହି କିଛି କହିବେ ନାହିଁ କହ ।
 ବର୍ତ୍ତଣୀ : ଆମେ ଯଦି ଜଙ୍ଗଲର ଚାରିପାଖକୁ ଚିଛି ପତ୍ର ଆଡ଼େଇ ଦେଇ ସଫା ରାସ୍ତାଟିଏ କରି ଦେବା ତେବେ ନିଆଁ ଆଉ ମାଡ଼ି ପାରିବ ନାହିଁ ।
 ସବିତା : ଆରେ ବାଃ କି ସୁନ୍ଦର କଥାଟିଏ ମନେରଖୁଛୁ ଅଥଚ... ।
 ସାତା : ଆରେ କି କଥା ତା ମତେ ଟିକେ ବୁଝାଇ ଦେଇନ ।

ମୁଖୁଆ : ଶୁଣ ଚାରିଆଡ଼େ ପତ୍ର ଚଦା ହେଉଛି ତା ମଝିରୁ ଏକ ରାସ୍ତା ଆକାରରେ ଆମେ ପତ୍ର ଦୁଇ ପଟକୁ ଆଡ଼େଇ ଦେବା ।
 ରାଧୁଆ : ମଝିଟା ରାସ୍ତା, ଦୁଇ କଡ଼ରେ ପତ୍ର । ଯଦି ବା କଡ଼କୁ ନିଆଁ ଲାଗେ ତେବେ ନିଆଁ ରାସ୍ତାକୁ ପାରିକରିବ ନାହିଁ କି ଜଙ୍ଗଲ ଆଡ଼କୁ ନିଆଁ ମାଡ଼ି ପାରିବ ନାହିଁ ।
 ସାତା : ଠିକ୍ ... ରାସ୍ତାରେ ତ ପତ୍ର ନ ଥିବ ନିଆଁ ମାଡ଼ିବ କିପରି ?
 ମୁଖୁଆ : ଏବେ ବୁଝିବୁ ତ ?
 ସାତା : ଏବେ ବୁଝିବି ।
 ବର୍ତ୍ତଣୀ : କାହିଁ କଣ ଖରଟା ସିଧା କହିବାର ଅଛି ମତେ କହୁନ... ।
 ସାତା : ଏଥର କଥା ତ ତୁ ସେମିତି କିଛି ଖରାପ କହିବୁ ।
 ମୁଖୁଆ : ଆମେ ତ ପାଖାପାଖି ସମସ୍ତ ଯୋଜନା ବିଷୟରେ ଆଲୋଚନା କଲେ, ଏବେ କେମିତି ତାହାକୁ କାର୍ଯ୍ୟରେ ପରିଣତ କରିବା ସେଥିପାଇଁ ଚେଷ୍ଟାକାର ହେବା । ହେଲେ ବର୍ତ୍ତଣୀ ତମେ ତ ଜଙ୍ଗଲର ଆଉପଟରେ ରହୁଛ ତେଣୁ ସେପଟ ଜଙ୍ଗଲ ଦାୟିତ୍ୱ ରୁମର ।
 ବର୍ତ୍ତଣୀ : ହଁ ... ହଁ ... ମୁଁ ନିଶ୍ଚିତ କରିବି ।
 ମୁଖୁଆ : ତେବେ ଏଥର ଚାଲ ସମସ୍ତେ ଯିବା ।
 ସମସ୍ତେ : ଚାଲ ... (ପ୍ରସ୍ଥାନ)

୪ର୍ଥ ଦୃଶ୍ୟ

(ଲୋକମାନଙ୍କର କଥାକାହିଁ ଯାହା କାମ କରିବାକୁ ଶକ୍ତ, ସମସ୍ତେ ହାଲିଆ । ତଥାପି କାର୍ଯ୍ୟ ସରିବା ଖୁସିରେ ସମସ୍ତେ ଖୁସି ।)

ରାଧୁଆ : ଓ ହୋ... ବଡ଼ ଟିକେ କଷ୍ଟ ହେଉ ହେଲେ କାମଟା ସରିଗଲା ।
 ସବିତା : ନେ ରାଧୁଆ ନେ ଏ ପାଣି ମୁହାକ ପିଇ ଦେବୁ ।
 ରାଧୁଆ : ତୁ ଠିକ୍ କହିଛୁ । ଏ ଗମ ଗମ ଝାଳ ପରା ଶରୀରକୁ ସବୁ କଳାୟ ଆଶ ନିଶାଡ଼ି ଦେଲାଣି । ଟିକେ ରହ ମୁଁ ଯୋଛି ହେଉଯାଏ ।
 ସାତା : ଦେବୁ ଦେବୁ ମତେ ପାଣି ଦେ । ମୁଁ ଟିକେ ପିଇଦିଏ । (ପାଣି ପିଇଲା) ଓ ହୋ... କି ଶାନ୍ତି ।
 ସବିତା : ଆଲୋ ପାଣି ପିଇବାରେ ଯେତିକି ଶାନ୍ତି ଏ କାମ ସରିଯିବା ପରେ ତା ଠାରୁ ଅଧିକ ଶାନ୍ତି ଆଉ ଆନନ୍ଦ ।
 ସାତା : ବୁଝିବି ଆଉ କଣ ?

ରାଧୁଆ : (ତକ ତକ କରି ପାଣି ପିଇ ଦେଲା) ଓ ହୋ... ଏ ବର୍ଷ ଯେମିତି ହେଲେ ଜଙ୍ଗଲକୁ ନିଆଁ ଦାଉରୁ ରକ୍ଷା କରିବା ।
 ସବିତା : ଗାଁ ଟା ଯାକର ଲୋକଙ୍କ ମୁହଁରେ ସେଇ ଗୋଟିଏ କଥା ।
 ସାତା : କେମିତି ନ ହେବ କହୁନ । ଜଙ୍ଗଲରେ ଯଦି ନିଆଁ ଲାଗିଗଲା କହିଲ ଦେଖ ଏ ଯେଉଁ ଜଙ୍ଗଲନିଆ ବଜାରକୁ ଆକରଣ ସବୁ ବାହାରିଗଲାଣି ଏ ସବୁ ରହିବଟି ।
 ରାଧୁଆ : ଆଲୋ ସେ କଥା କହନି । ଅତି କମରେ ଟଙ୍କା ୧୦,୦୦୦ ଲାଗ ପଡ଼ିବ । ଏ ବରଷ ମତେ ଲାଗୁଛି ଆମ ଗଛ ସାରା ଖାଲି ସିରାଁ ହେଉଯିବ ।
 ସାତା : ତୋ ବୁଝ ସୁବୁଝ ହେଲେ ରାଧୁଆ ।

ସବିତା : ଆଲୋ ପୁରୁଷ କଣ ହେବ ? ଦେଖୁଛୁ ଏ ବରଷ କେତେ ଆମ ହେବ ?

ରାଧିକା : ହେଲେ ମତେ ଗୋଟାଏ କଥା ଅଛି ନାହିଁ ।

ସାତା : କଣ ?

ରାଧିକା : ସେଇ ବର୍ଷା କଥା ... ?

ସବିତା : ମୋ ପାଟିରୁ ତୁ କଥା ଛଡ଼େଇ ନେବୁ ।

ସାତା : ମତେ କାହିଁକି ସିଏ ଗୋଟାଏ ଖାମୁଷିଆଳି କଥାରେ କାମ କରିବ ।

ରାଧିକା : ସିଏ ଖାମୁଷିଆଳି ହେଉ ଆମେ କଣ ଛାଡ଼ିଦେବା ନା କଣ ? କାଲି ସକାଳୁ ଯାଇ ସେପଟ ଆଉ ଚିକେ ବୁଲି ଆସିବି । ଯଦି ସିଏ କାମ ଆରମ୍ଭ କରି ନ ଥାଏ ତା ଉପରେ ତାପ ପ୍ରୟୋଗ କରି କାମଟା କରାଇବା ନା... ।

ସବିତା : ବନ୍ଦେ ଦରକାର ହେଲେ ଆମେ ତା ସହିତ ନିଶି କଥା କରିଦେବା ।

ସାତା : ସବିତା ଠିକ୍ କହିଛି । ଯେମିତି ବି ହେଲେ ଆମକୁ କଥା କରିବାକୁ ହେବ । ଥରେ ଜଙ୍ଗଲରେ ନିଆଁ ଲାଗିଗଲେ କାହାକୁ ଦୋଷ ଦେଇ କିଛି କାର ହେବନି । ଛଦି ସମସ୍ତିକଣ ହେବ ।

ରାଧିକା : ନୁହେଁ ଆଉ କଣ ? ଆମକୁ ଯେମିତି ବି ହେଲେ କଥା କରିବାକୁ ପଡ଼ିବ ।

ସବିତା : ଚାଲ ଆଜିର କାମ ବିଷୟରେ ମୁଖିଆକୁ କଣାଇ କାଲିର କାମ ବିଷୟରେ ଯୋଚନା କରିବା ।

ରାଧିକା : ହଇ ଚାଲ ଯିବା । (ପ୍ରସ୍ତାନ)

ଝିଲିଝିଲି

(ରୋଡୁ ରାଧିକା ଉଠି ଦେଖେ ଆଉ ପାଖ ଜଙ୍ଗଲରୁ ଧୂଆଁ ଉଠିବା ପରି ଦେଖାଯାଇଥାଏ ।)

ରାଧିକା : ଆରେ ଆସ ସେପଟ ଜଙ୍ଗଲରୁ କଣ ଧୂଆଁ ଉଠିବା ପରି ଲାଗୁଛି । କଣ ନିଆଁ ଲାଗିଲା କି ? ମୁଁ ତାଣେ ପରା ଏ ବର୍ଷା ଦେଇ କିଛି କାମ ହେବନି । ଖାଲି ଯାହା ପୁଚାଣିଆ ଗପ । ହେଲେ କୌଣସି କାମକୁ ହେବ ନ ଥାଏ । ସବୁ କଥାରେ ଖାମୁଷିଆଳି କଥା ।

ଯଦି ନିଆଁ ଲାଗିଥିବ ତେବେ ତ ତାହୁଁ ତାହୁଁ ନିଆଁ ମାଡ଼ି ଆସିବ । ନା କିଛି ଗୋଟାଏ କାମ କରିବାକୁ ପଡ଼ିବ । ନା ଯାଏ ସମସ୍ତିକୁ ଚାକ ପକାଏ ।

ଆରେ ସାତା, ସବିତା, ସାଧୁଆ ଭିଏ କୁଆଡ଼େ ଅଛ ଧାର୍ମି ଆସରେ ଧାର୍ମି ଆସ । ଆଉ ପାଖ ଜଙ୍ଗଲରେ ବୋଧେନିଆଁ ଲାଗିଛି ।

ସମସ୍ତେ : କାହିଁ ... କାହିଁ ... କୋଉଠି ... ?

ରାଧିକା : ଆଉ ପଟ ଜଙ୍ଗଲରୁ କେତେ ଜୋର ଧୂଆଁ ଉଠୁଛି ଦେଖୁନ ।

ସବିତା : ହଁ ତ... ଚାଲ ... ଚାଲ ...

ରାଧିକା : ତମେ ସମସ୍ତେ ଗାଁ ବାଲା ଚାଲ ମୁଁ ମୁଖିଆକୁ ଖବର ଦେଇ ଧାର୍ମି ଯାଇ ପହଞ୍ଚିଛି ।

ସବିତା : ହଇ ଆମେ ଆଗରୁ ଯାଉଛୁ, ତୁ ଆସି ଶାନ୍ତ ପହଞ୍ଚ ।

ରାଧିକା : ମୁଁ ହେଲ ଗଲି ଆଉ ଆସିଲି ।

ମୁଖିଆ : (ପ୍ରବେଶ) କେହି ଯିବା ଦରକାର ନାହିଁ, ମୁଁ ଆସି ପହଞ୍ଚିଗଲି ଚାଲ ସେ ପାଖ ଜଙ୍ଗଲକୁ ଯିବା । (ସମସ୍ତେ ପାଟିରୁ ଚାଲି ଧାର୍ମି ଲାଗିଥାନ୍ତି ।)

ରାଧିକା : ଦେଖିଲେ ମୁଖିଆ ବର୍ଷାଦେଖି ବର୍ଷା ନାହିଁ କି ପରୁ ମଧ୍ୟ ଆଡ଼ିଆ ହେବନି ।

ମୁଖିଆ : ହଇ ସେ କଥା ପରେ ବୁଝିବା ଆଉ ନିଆଁକୁ ଆଉ କରାଯିବ ପଡ଼ିବ ।

ସାତା : ଆରେ ସେ ପରୁ ସବୁ ଆଡ଼େଇ ପକାଅ ।

ସବିତା : ବାଲି ପକାଅ ସେ ନିଆଁ ଉପରେ ।

ରାଧିକା : ଶାନ୍ତ ଶାନ୍ତ କର ... ନିଆଁ ମାଡ଼ିବା ଆଗରୁ ଆମକୁ ଲିଭେଇବାକୁ ପଡ଼ିବ ।

ମୁଖିଆ : ହଁ ... ହଁ... ମୁଁ ଏହି ବାଡ଼ିରେ ନିଆଁକୁ ବାଡ଼େଇ ପକେଇଛି । ପରୁ ମଧ୍ୟ ଦୁଇକୁ ହଟେଇ ଦେଇଛି ।

ରାଧିକା : ବାସ ... ବାସ ... ଠିକ୍ ଅଛି । ଠିକ୍ ଏମିତି କର । ବାସ ... ବାସ ... ନିଆଁ ଚିକେ ଚିକେ ଲିଲି ଆସିଲାଣି ।

ସାତା : ହଁ ବା ନିଆଁ ଲିଲିବନି, ସମସ୍ତେ ମିଶିଗଲେ ନିଆଁ ଲିଲିବନି ମନା କରିବ ।

ସବିତା : ଓ ହୋଃ ରକ୍ଷା ହେଉଗଲା ... (ଏହିଭି ବେଳେ ଆସି ପହଞ୍ଚେ ବର୍ଷା)

ରାଧିକା : ହେଉଚ ବର୍ଷା ଆସିଲାଣି ।

II ବନ୍ଦନା - ୨୦୧୩ II

ମୁଖ୍ୟା : ବର୍ତ୍ତଣା ତମେ ପରା ବିରୋଧ କରୁଥିଲ, ଆମ ଯୋଜନା ବିରୋଧରେ କହୁ ଥିଲ। ହେଲେ ଏଠିକା କାମ ତ ବିଛି ବି କରିନ। ଆମେ ସେପଟରୁ ଆସି ପହଞ୍ଚିଲୁଣି, ତମର ଦେଖାଦର୍ଶନ ନାହିଁ।

ସାତା : ପହଞ୍ଚିଲୁଣି କଣ ବା ଆମେ ପରା ନିଆଁ ଲିଭେଇ ସାରିଲୁଣି।

ରାଧୁଆ : ନାହିଁ ବର୍ତ୍ତଣା ତମେ ଯାହା ବି କୁହୁ କିନ୍ତୁ ତମେ ଆମ କଥାକୁ ଗୁରୁତର ସହିତ ନେଇ ନାହିଁ।

ମୁଖ୍ୟା : ନାହିଁ ତାକୁ ନିଶ୍ଚିତ ଶାସ୍ତି ମିଳିବ।

ବର୍ତ୍ତଣା : ମୋର ଭୁଲ ହେଇଗଲା। ଆଜି ଏମିତି ଭୁଲ ମୁଁ କରିବି ନାହିଁ।

ମୁଖ୍ୟା : ଯାହା ହେଲେ ବି ତମକୁ ଦଣ୍ଡ ଭୋଗିବାକୁ ପଡ଼ିବ। ଆଜିଠାରୁ ତମେ ସମ୍ପୂର୍ଣ୍ଣ ଭାବରେ ଜଙ୍ଗଲ ଜଗିବାରେ ନିଜକୁ ନିୟୋଜିତ କରିବ। ଯଦି ସବୁ ଠିକ୍ ଠାକ୍ ବାଲେ ତେବେ ତମକୁ ତମ ଭାଗର ଅଧା ମିଳିବ। ଯଦି ଆଜି କୌଣସି ଅସବଣ ଘଟେ ତମକୁ ତମ ଭାଗରୁ ସମ୍ପୂର୍ଣ୍ଣ ବେଦଖଲ କରାଯିବ। ନା କଣ କହୁଛ ଭାର ଭଲଶାମାନେ।

ସମସ୍ତେ: ଠିକ୍ ଠିକ୍...

ବର୍ତ୍ତଣା : ମୋର ଏଇ ଭୁଲ ପାଇଁ ମୁଁ ଦୁଃଖିତ। ହେଲେ ଏଇ ଭୁଲର ନିଶ୍ଚିତ ପ୍ରାୟଶ୍ଚିତ କରିବି। ମୁଁ ପ୍ରତିଜ୍ଞା କରି କହୁଛି ଆଜିଠାରୁ କୌଣସି ଦର୍ଷ ବା ଦିନ ମୁଁ ଜଙ୍ଗଲରୁ କରୁଥିବା ଜଙ୍ଗଲରେ ନିଆଁ ଲାଗିବାକୁ ଦେବି ନାହିଁ। ଏଥିରେ କାହାର ଭାଲ ହେଉ କି ନ ହେଉ କିନ୍ତୁ ମୋର ନିଜର ଓ ମୋର ପରିବାରର ଗୁରୁତାଣ ମେଣ୍ଟେଇବାରେ ଏ ଜଙ୍ଗଲ ମତେ ଅନେକ ଜପାୟରେ ଅନେକ କିଛି ଜଙ୍ଗଲ ଜାତ ଦ୍ରବ୍ୟ ଦେଇଛି। ତେଣୁ ତାର ରକ୍ଷଣାବେକ୍ଷଣ ଆଜିଠାରୁ ମୋର ଦାୟିତ୍ୱ। ମୁଁ ନିଶ୍ଚିତ କରିବି ଏବଂ ସମସ୍ତ ନୋକମାନଙ୍କୁ ବୁଝେଇ ସୁଝେଇ ଏହା କରିବା ପାଇଁ ପ୍ରବର୍ତ୍ତାଇବି।

ମୁଖ୍ୟା : ଯାହା ହେଉ ବର୍ତ୍ତଣା ତ ଆଜି ତା ଭୁଲ ବୁଝିପାରିଛି ଏବଂ ନିଜକୁ ସୁଧାରି ନେଇଛି। ତେଣୁ ବର୍ତ୍ତଣା ପରି ଏମିତି ସମସ୍ତେ ବଦଳି ଯାଆନ୍ତୁ ଏବଂ ଜଙ୍ଗଲକୁ ନିଆଁ ଦାଉରୁ ରକ୍ଷା କରନ୍ତୁ। ଜଙ୍ଗଲ ତଳି ସମସ୍ତ ଅଧିବାସୀମାନଙ୍କୁ ଆମର ଅନୁରୋଧ ସମସ୍ତେ ସକାଳ ରହନ୍ତୁ। ଜଙ୍ଗଲକୁ ନିଆଁ ଦାଉରୁ ରକ୍ଷା କରନ୍ତୁ।

(ଗା. ୧.୬.୩.୨୦୧୩ରେ ଆକାଶବାଣୀରେ ପ୍ରସାରିତ)



ବନାନୀ କାର୍ଯ୍ୟକ୍ରମରେ ଭାଗ ନେଇଥିବା ଅଧିକାରୀ ଓ ବ୍ୟକ୍ତି ବିଶେଷ



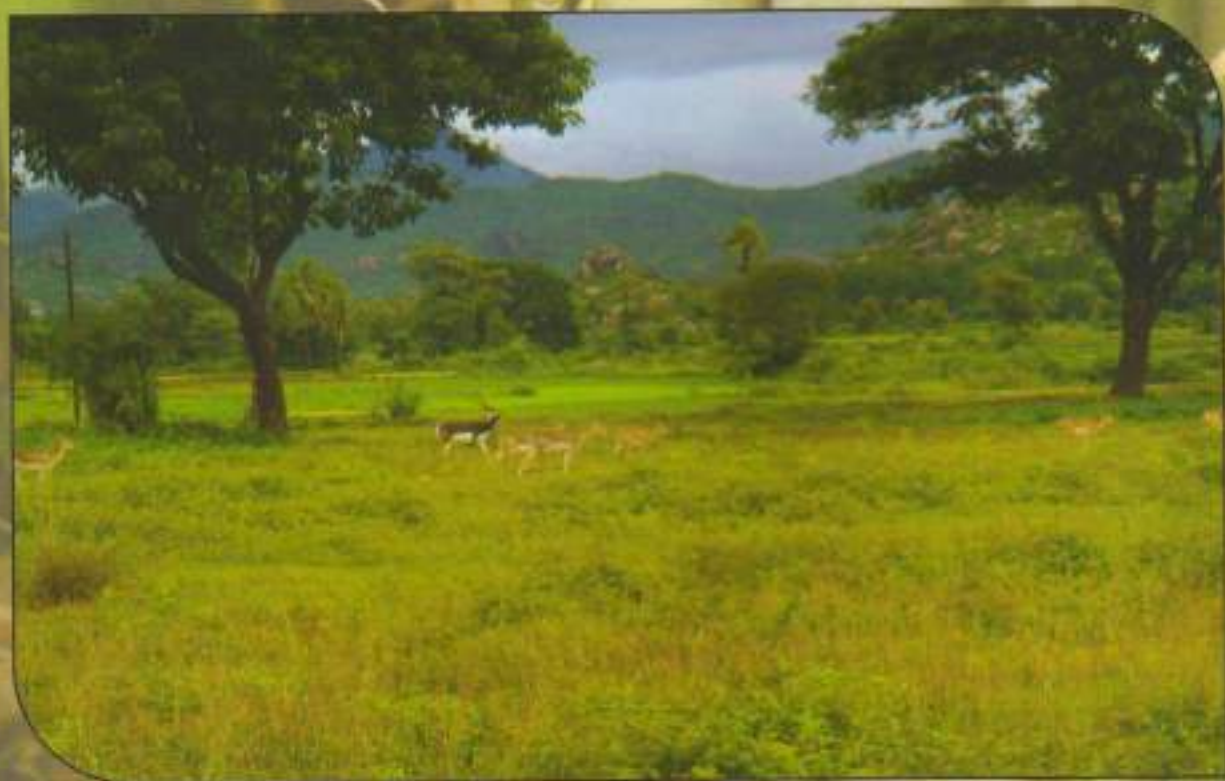

Issued by :
Principal Chief Conservator of Forests & Head of Forest Force, Odisha
Aranya Bhawan, Bhubaneswar - 751 023, e-mail: pccfodisha@gmail.com